



2023

6

Vol.224

第32回吉備高原都市さんさん祭り

おっへえそっ!

おかやま  吉備中央町

主な記事

- P2 ~ 特集 奇跡の出会いをあなたの元へ届けたい
- P4 ~ まちの話題
- P6 ~ 役場からのお知らせ
- P19~ インフォメーション

特集

奇跡の出会いを あなたの元へ届けたい

—あなたの婚活をサポートします！—

町および町結婚推進協議会では、結婚を希望される方を応援するため、出会いの場の提供や奨励金等を設けています。

結婚を希望する方に「結婚・子育て」といった人生の楽しみの一つを伝えられるよう、サポートしています。



1対1でのお見合いやグループお見合いなど
さまざまな形でセッティングします！



「出会いcafé〈糸〉」のご紹介

「出会いcafé〈糸〉」は、町内の結婚を希望する方を支援するために集まった有志の団体です。令和2年度に発足後、婚活イベントやお見合いの開催、結婚に関する情報提供、相談対応などさまざまな活動を行っています。

♡メンバー紹介♡

40～50代の男女5名で活動中

♡主な活動内容・実績（令和4年度）♡

【活動内容】

- ♡婚活イベントの開催
- ♡個別お見合いのセッティング
- ♡少人数のグループお見合いのセッティング

【活動実績】

令和3年度 成婚2組 令和4年度 成婚1組



出会いがほしいなあ！
と思ったあなたは！

結婚推進協議会公式LINEへご登録ください！

LINE登録のメリット

- ♡「糸」メンバーが結婚までのお付き合いをサポートします。
- ♡婚活イベントの情報をお伝えします。
- ♡皆さまの背中を後押しします♪

【LINE登録の手順】

- ①右記の二次元コードから「吉備中央町結婚推進協議会」公式LINEを登録します。
登録後、お名前等をご返信ください。
- ②結婚推進協議会からプロフィール（自己紹介）のアンケートが届きますので、回答をお願いします。その後、面談を行い、登録完了となります。

電話、メールでも
受け付けています！

☎ 0867-34-1116

✉ teijyu@town.kibichuo.lg.jp

LINE登録は
こちら



結婚を希望する方をサポートしたい! そんな方に

「おせっ会」の開催

結婚を希望する独身の方の出会いをサポートするため「おせっ会」を開催します。あなたの地域に結婚を希望される方はいらっしゃいませんか。結婚希望者のお手伝いをしていただける方、情報を交換したい方など、どなたでも参加できる会です。良いご縁につながるよう、交流を深めませんか。

- 【日 時】 6月30日（金） 午後6時30分～8時
- 【場 所】 きびプラザ3F中会議室（吉備中央町吉川4860-6）
- 【対象者】 結婚をサポートする意欲のある20歳以上の方
- 【参加費】 無料
- 【内 容】 結婚応援に関する情報交換（軽食付き）
※要予約（前日までに定住促進課までご連絡ください。）



あなたの地域で幸せの輪が広がりますよう、ぜひお申し込みください!!

2023年
4月1日から
2024年
3月31日まで

登録無料キャンペーンSTART-! ////

おかやま縁むすびネット 素敵なお相手を探してみませんか

現在、通常1万円の登録料が期間限定で無料となるキャンペーンを実施しています。この機会にぜひ、ご利用ください。

入会資格

- ♥20歳以上の独身男女
- ♥岡山県内に在住・在勤の方、岡山で結婚を考えている方

会員登録に必要なもの

- ①戸籍抄本または独身証明書（本籍地の市町村長が発行）※いずれも3カ月以内に発行の原本
- ②健康保険証（本人および勤務先の確認）
- ③写真付き身分証明書（運転免許証、マイナンバーカード、パスポート等）
- ④写真 ※3カ月以内に撮影した本人のみが写っているもの（上半身、サイズはL判程度の縦型）
- ⑤入会登録料 1万円 → **無料**（登録期間は2年間）※登録にかかる費用



おかやま出会い・結婚サポートセンター
岡山市北区中山下1-9-40 新岡山ビル7階
☎086-236-0802（日・月・祝日：休館）

まずは二次元コードから
おかやま縁むすびネットの
ホームページにアクセス♪
<https://www.okayama-musubi.jp>



お問い合わせ先 定住促進課 定住促進班 ☎0867-34-1116



3/24 備北信用金庫から新入生へ文房具が寄贈されました

備北信用金庫賀陽支店の^{おの}小野支店長が教育委員会事務局を訪れ、国語ノートと自由帳、鉛筆のセット約70組を寄贈いただきました。毎年、新学期が始まる前に、備北信用金庫から町立小学校9校の新1年生に対し、入学祝いの気持ちを込めた文房具を寄贈いただいています。

いただいた文房具は各小学校に配付して、学習活動で活用させていただきます。ありがとうございました。



1/7 満百歳 おめでとうございます

^{ぬもとつよこ}沼本津代子さん（吉川）が満百歳のお誕生日を迎えられ、県や町、町社会福祉協議会から記念品やお祝い状が贈られました。

沼本さんは、朗らかな性格で、毎日きれいに掃除をされるなど几帳面な方でした。また、手先がととも器用で、理髪店を営み、施設への入所前は趣味の編み物や旅行を楽しまれていたようです。ご長寿を支えられたご家族の皆さまにも敬意を表します。



4/1 小麦パンvs米粉パン対決!

RSKイノベイティブ・メディア・センター（岡山市）で、「小麦パンvs米粉パン対決」が行われました。これは、国産小麦粉を使用したパン（おかやま工房リエゾン）と吉備中央町産コシヒカリを使用した米粉パン（大元工房）の消費拡大を図るために実施されたものです。当日は、町長とへそっぴーが応援する中、来場者に米粉のフレンチトースト200食とブルーベリー餅、ふるさと米1合パックが振る舞われ、米粉パンが小麦パンよりも多くの得票数を得ました。



3/27 岡山北エバーグリーン株式会社からご寄附をいただきました

岡山北エバーグリーン株式会社の代表取締役^{しばもとゆういち}柴本雄一氏らが賀陽庁舎を訪れ、寄附金300万円を贈呈されました。今回で6回目の寄附となり、子育てや高齢者福祉等への支援、まちおこしなどに活用したいという思いで贈呈いただきました。山本町長が「大変貴重なご寄附です。子育て支援や高齢者の福祉等のために大事に活用させていただきます」とお礼を述べました。ありがとうございました。



くろだりょうすけ
黒田良典さん



いししいやすこ
石井靖子さん

4/12

民生委員・児童委員に対する厚生労働大臣特別表彰および 全国民生委員児童委員連合会会長表彰を受賞

黒田良典さん（小森）と石井靖子さん（尾原）が民生委員・児童委員に対する厚生労働大臣特別表彰および全国民生委員児童委員連合会会長表彰を受賞され、農業振興センターで伝達式が行われました。この賞は、多年にわたり、民生委員・児童委員として職務に精励し、地域福祉の向上のために尽力され退任された方へ贈られるものです。

黒田さんは、平成16年から12年間、住民と行政や専門機関をつなぐパイプ役として地域福祉の向上に尽力され、平成28年から6年間は、吉備中央町民生委員児童委員協議会会長として協議会の円滑な運営と発展に貢献されました。

石井さんは、平成19年から6年間、不安を抱える地域住民の身近な相談相手となり、地域で積極的に活動され、平成25年から9年間は主任児童委員として、学校などと連携して地域の子どもたちの支援に力を注いでこられました。お2人とも、おめでとうございます。



3/29

吉備中央町デジタル田園都市推進事業「きびアプリ」スタート！ & 牧野篤先生（東京大学大学院教育学研究科教授）基調講演

ロマン高原かよう総合会館で、吉備中央町デジタル田園都市推進事業「きびアプリ」の説明および牧野篤先生（東京大学大学院教育学研究科教授）の基調講演が行われました。

「きびアプリ」は、地域住民同士が多世代に渡り助け合える「誰一人取り残さないまちづくり」の実現を目的に開発され、「暮らしなんでも相談」「買い物サポート」などのコンテンツがあります。吉備中央町インクルーシブスクエアの浅尾慎介さんは「町民の皆さまの生活がより良くなるためのアプリで、3年間かけてサービスを成長させていきます」と述べられました。また、牧野先生の基調講演では、「住み慣れた地域で支えあって暮らす『お互い様』のコミュニティ作り」と題し、一人ひとりの助け合いで地域を作り上げていく「地域力」を形成し、助け合いや見守りの大切さなどについて講演されました。

なお、「きびアプリ」の登録については、吉備中央町インクルーシブスクエア ☎0866-54-9011 までお問い合わせください。



相談

消費生活相談

消費生活に関する相談を消費生活相談員がお受けします。秘密は固く守られますので、お気軽にお越しください。「困ったな」と思ったら一人で悩まず、まずは相談を!!

- ・訪問販売やクーリング・オフ
- ・はがき、携帯電話やインターネットによる不当請求・架空請求
- ・消費者金融の多重債務
- ・その他消費生活相談に限ります。

※匿名での相談も受け付けます。

日	ち	会	場
6月6日(火)		賀陽庁舎相談室	
6月20日(火)		加茂川庁舎相談室	

●時間 午前10時～午後3時

【お問い合わせ先】
住民課 戸籍住民班

☎0866-54-1316

行政・人権・福祉相談

行政・福祉相談（心配ごと相談）と臨時の人権相談を次の3会場で行います。相談は無料です。秘密は固く守られますので、安心してお気軽にご相談ください。

日時	6月22日(木) 午前9時～正午	
会場	大和公民館	かものがわ総合福祉センター
内容	行政・福祉	行政・福祉

【臨時】人権相談

●日時 6月1日(木)
午前9時～正午

●会場 豊野公民館

【お問い合わせ先】

住民課 戸籍住民班

☎0866-54-1316

(福)社会福祉協議会

しらかぎ事業所

☎0866-54-11818

やすらぎ事業所

☎0867-34-11522

マイナンバーカード申請・受取 延長窓口および休日開庁のご案内

マイナンバーカードの申請サポートと交付を次のとおり実施します。
平日に仕事や学校などのためにマイナンバーカードの受け取りができない方や新たにマイナンバーカードの申請を希望する方は、この機会をご利用ください。
手続きを希望する方は、事前に住民課へ電話での予約が必要です。

延長窓口・
休日開庁とも
要予約

◆延長窓口

日時 毎週水曜日
午後5時15分～7時

場所 住民課

◆休日開庁

日時 5月28日(日)、6月25日(日)
午前8時30分～正午

場所 住民課

※令和5年2月末までにマイナンバーカードを新規に申請された方を対象としたQUOカードの受取期限を令和5年9月末まで延長しました。

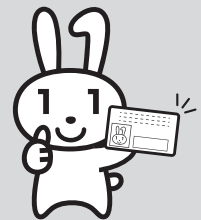

◆マイナンバーカードを令和5年2月28日(オンラインは3月1日)までに申請された方
◆すでにマイナンバーカードをお持ちでマイナポイントの申請をされていない方限定!

マイナポイントの申込期限は令和5年9月30日まで延長されました!

※原則、令和5年3月1日以降にマイナンバーカードの申請をされた方は対象外です。

※一部の決済サービスにおいては、9月30日以前の異なる期限を設定している場合があります。ご了承ください。

お問い合わせ先 住民課 戸籍住民班 ☎0866-54-1316

児童手当制度について

児童手当制度は、家庭等における生活の安定に寄与するとともに、次代の社会を担う児童の健やかな成長に資することを目的とするもので、児童を養育している方に支給されます。

※支給対象者は、中学校卒業まで（15歳の誕生日後の最初の3月31日まで）の児童を養育している方

現況届の原則廃止について

児童手当を受給されている方の毎年6月1日現在の養育状況等を把握し、受給資格があるかどうかを確認するため「現況届」の提出をお願いしていましたが、**昨年**から原則現況届の提出が不要となりました。

次に該当する場合は、現況届の提出が必要です。

- 配偶者からの暴力等により、住民票の住所と異なる市区町村で児童手当を受給している方
- 支給要件児童の戸籍がない方
- 離婚協議中で配偶者と別居している方
- そのほか、提出の案内があった方

※該当の方には「現況届」の用紙を6月上旬に送付します。期日までの提出がない場合は、6月分以降の手当が受けられなくなります。

支給月額(一人につき)

児童手当を養育している方の所得に応じて手当額を支給しています。

- 3歳未満は、一律15,000円
- 3歳以上小学生修了前は、10,000円（第3子以降は、15,000円）
- 中学生は、一律10,000円

※児童を養育している方の所得が所得制限限度額以上の場合は、特例給付として月額一律5,000円（所得上限限度額以上の場合は手当が支給されません。）

児童手当所得制限・所得上限限度額 ※令和4年6月分から所得上限が適用

扶養親族等の人数	所得制限限度額		所得上限限度額（新設）	
	所得額	収入額の目安	所得額	収入額の目安
0人	622万円	833.3万円	858万円	1,071万円
1人	660万円	875.6万円	896万円	1,124万円
2人	698万円	917.8万円	934万円	1,162万円
3人	736万円	960万円	972万円	1,200万円
4人	774万円	1,002万円	1,010万円	1,238万円
5人	812万円	1,040万円	1,048万円	1,276万円

児童手当等が支給されなくなった後に所得上限限度額を下回った場合、改めて認定請求書の提出等が必要となりますので、ご注意ください。

支給日

- 原則として毎年6月・10月・2月の5日に、それぞれの前月分までの4か月分の手当を支給します。土日祝日の場合は、直前の平日となります。

（例）6月の支給日には、2月～5月分の手当を支給します。

お問い合わせ先 子育て推進課 子育て推進班 ☎0866-54-1328



ご存知ですか？ ～ 医療費公費負担制度について ～

この制度は、医療機関等で診療を受けたとき、医療費の自己負担分が助成されるものです。この制度で医療を受ける場合には、町への申請により受給資格証の交付を受けることが必要です。制度の対象者で申請をされていない方は手続きをしてください。

岡山県小児等医療費公費負担制度

- 対象者** 0歳～満18歳の方（満18歳に達した方は、その年度の末日まで）
注意 婚姻している方、社会保険加入者本人は受給対象外です。

岡山県ひとり親家庭等医療費公費負担制度

- 対象者**
- ひとり親（父子・母子）家庭の親および児童
 - 父母のいない児童
 - 父母のいない児童を養育している配偶者のいない方
- 注意**
- 対象者に、所得税が課税されていない場合のみ該当します。
 - 小児等医療費受給資格をお持ちの場合は、小児等医療の方が優先されます。

お問い合わせ先 保健課 医療保険班 ☎0866-54-1326

岡山県心身障害者医療費公費負担制度

- 対象者**
- 身体障害者手帳1級または2級の方
 - 身体障害者手帳3級の方で、かつ療育手帳B（中度）の方
 - 療育手帳Aの方
- 注意** 65歳以上で新たに該当した場合は給付対象となりません。また、所得により該当しない場合があります。

お問い合わせ先 福祉課 障害福祉班 ☎0866-54-1317

※不正の行為等により助成を受けた時は、費用の返還を求めることがあります。
 ※受給資格の喪失・変更がある場合は、速やかに届出をお願いします。

ふれあいタクシー運行助成事業のお知らせ

町では、日常生活における交通手段の確保を図るため、町内移動に係るタクシー料金の3分の1を助成する「ふれあいタクシー運行助成事業」を実施しています。

対象者	<ul style="list-style-type: none"> 65歳以上の方 身体障害者手帳（第1種）の交付を受けている方 療育手帳（重度、最重度）の交付を受けている方 精神障害者保健福祉手帳（1級）の交付を受けている方 妊娠中または産後12か月以内の方
申請方法	<ul style="list-style-type: none"> 福祉課へ「ふれあいタクシー利用者登録申請書」を提出してください。 「ふれあいタクシー利用資格証」を交付（郵送）します。
利用方法	<ul style="list-style-type: none"> 乗車時に「ふれあいタクシー利用資格証」を運転手に提示してください。 降車時にタクシー料金の3分の2の金額をお支払いください。

お問い合わせ先 （登録に関すること）福祉課 社会福祉班 ☎0866-54-1317
 （利用に関すること）総務課 行政班 ☎0866-54-1313

歯周病検診のお知らせ



早期発見・早期治療で大切な歯を守りましょう！

歯周病を起こす原因は、歯と歯茎の間にたまった歯垢の中にいる歯周病菌です。痛みなどの自覚症状がほとんどないため、気付かないうちにひどくなるケースが多いので、定期的を受診しましょう。

対象者 令和5年度に
40・45・50・55・60・65・70・75・80歳になる方

検診料 74歳以下の方 500円
75歳以上の方 200円

通常約4,200円の検査ですが、今回はこの自己負担額で受けることができます。

持参品 歯周病検診受診券、検診料金、保険証

検診期間 6月1日(木)～令和6年1月31日(水)

検診内容 問診、口腔内視診、簡易的な歯周ポケット検査

検診機関 ひろおか歯科医院、石井歯科医院、大森歯科医院、黒瀬歯科医院、吉備高原医療リハビリテーションセンター、吉備高原ルミエール病院

- 注意事項**
- ① 検診の結果、治療が必要となった場合は、後日かかりつけ医を受診してください。
 - ② 受診前には必ず予約をし、「町の検診」であることを伝えてください。
 - ③ 総義歯の方は受診できません。

お知らせ

歯周病検診を受けると、
べりーぐっどカードに100ポイントを付与します。
検診結果とべりーぐっどカードを保健課へお持ちください。
詳しくは、保健事業ガイドブックをご覧ください。



町のお店で利用できます。
詳しくは、町商工会ホームページをご覧ください。

お問い合わせ先 保健課 地域保健班 ☎0866-54-1326

8020いい歯達成者表彰事業

目的 80歳以上で自分の歯を20本以上有する方を表彰し、歯の健康に対する意識を高めるとともに、健康の保持増進を図ります。

- 対象**
- (1) 町内に住所を有する方で、令和5年度末日において満80歳以上の方
 - (2) 自歯および治療した歯の合計した本数が20本以上の方
※第三大臼歯、歯冠部が齲蝕(むし)等で崩壊した残根歯および義歯等で喪失部位を補っている歯は含みません。
※必ず歯科医院等で、歯の本数を確認してもらってください。
※表彰は、一人1回限りです。



申請期間 6月1日(木)～8月31日(木)

- 手順**
- ① かりつけ歯科医等で歯の本数を確認してもらいましょう。
 - ② 自薦書を保健課または各支所・出張所へ提出してください。
※自薦書は、保健課、各支所・出張所、町内歯科医院、老人福祉施設等にありませう。
 - ③ 達成者には、記念品を添えて表彰します。



お申し込み・お問い合わせ先 保健課 地域保健班 ☎0866-54-1326



住民基本台帳の閲覧状況を公表します

住民基本台帳法の規定に基づき、令和4年度中の住民基本台帳閲覧状況を次のとおり公表します。

住民基本台帳法第11条による公的機関の閲覧

閲覧年月日	閲覧機関の名称	請求事由の概要	閲覧に係る住民の範囲
令和5年1月17日	自衛隊岡山地方協力本部	自衛官等の募集に伴う広報	平成17年4月2日から平成18年4月1日生まれの男女

住民基本台帳法第11条の2による法人・個人の閲覧

閲覧年月日	閲覧機関の名称	請求事由の概要	閲覧に係る住民の範囲
令和4年10月5日	株式会社日本リサーチセンター 代表取締役社長 杉原 領治 (委託者:内閣政策統括官付参事官)	「青少年のインターネット利用環境実態調査」のための対象者抽出	上加茂、下加茂、上野、上田東、上田西、円城、上竹、竹荘、黒土、田土 平成16年11月2日から令和4年11月1日生まれの男女
令和4年10月26日	一般社団法人新情報センター 事務局長 山本 恭久 (委託者:総務省統計局 統計調査部)	「家計消費状況調査」のための対象者抽出	上野、竹部、豊野、竹荘 平成18年4月1日以前に生まれた男女
令和4年11月16日	一般社団法人中央調査社 会長 境 克彦 (委託者:株式会社野村総合研究所)	「テレビ視聴に関する調査」のための対象者抽出	上竹 平成18年12月31日以前に生まれた男女
令和5年2月6日	一般社団法人新情報センター 事務局長 山本 恭久 (委託者:総務省統計局 統計調査部)	「家計消費状況調査」のための対象者抽出	上野、豊野、竹荘、黒土、田土 平成19年4月1日以前に生まれた男女

お問い合わせ先 住民課 戸籍住民班 ☎0866-54-1316

令和4年度 中山間地域等直接支払交付金事業の実施状況について

集落で協定を締結し、共同で農用地や農業施設の維持管理をする集落協定、または、認定農業者等が利用権設定や農作業の受委託により農用地の維持管理に取り組む個別協定による中山間地域等直接支払制度事業の令和4年度の実施状況がまとまりました。

中山間地域等直接支払交付金実施要領の規定により、以下のとおりお知らせします。

協 定 数	集落協定 162協定 個別協定 14協定 計 176協定
	取組内容別 体制整備単価 176協定 (※基礎単価の協定は無し)
	基礎単価とは、集落等で協力して農業生産活動を継続実施する協定のことです。体制整備単価とは、農業生産活動に加え、農業生産活動等の体制整備に向けた取り組みを実施する協定のことです。
参加農業者等	組織等2,103名(延べ)
協定締結面積および交付金対象面積	協定締結面積 17,191,443㎡ 交付金対象面積 17,191,443㎡
加算措置への取組	超急傾斜農地保全管理加算 19協定 集落協定広域化加算 9協定 集落協定機能強化加算 7協定 生産性向上加算 13協定
交付金の総額	296,425,573円

(注)数字は、令和5年3月31日現在のものです。

お問い合わせ先 農林課 農業振興班 ☎0866-54-1318

特定計量器(はかり)の定期検査のお知らせ

町内の特定計量器(以下はかり)について、次のとおり検査を実施します。取引または証明に使用されているはかり(家庭用を除く)をお持ちの方は、2年に1回定期検査を受けることが義務付けられています。(計量法第19条)
該当するはかりをお持ちの方は、必ず受験してください。

●検査対象のはかり

最大計測量500kg以下で、

- 商店、農家、宅配便取次店等にある商業用のはかり
- 病院、薬局等にある業務用のはかり
- 学校、幼稚園、保育園、福祉施設等にある体重計

※ただし、最大計測量500kg以下のはかりが対象です。500kgを超える大型のはかりについては、(一社)岡山県計量協会検査事業部(☎086-362-7401)へ代検査を依頼してください。

●「集場所検査」に持っていけないはかりは？

- スーパーなどで業務用に常時使用しており、持ち出すことが難しいはかり
- ※高精度はかりなどで、動かせないなどの場合には、「所在場所検査」を受けることができます。後日、計量士が訪問して検査を行います。

●日時・場所

日程	受付時間	会場
6月19日(月)	午前10時30分～正午、午後1時30分～3時	ロマン高原かよう総合会館(吉備中央町豊野1-2)
6月20日(火)		
6月21日(水)	午前10時30分～正午、午後1時30分～3時	加茂川庁舎地下駐車場(吉備中央町下加茂1073-1)



※当日は、検査手数料が必要です。はかりの種類等によって手数料は異なります。

※前回(令和3年度)の定期検査を受検していない方で、対象のはかりをお持ちの方は、6月5日(月)までに協働推進課へお申し出ください。

※前回の定期検査を受けられた方へは、5月中旬頃に検査の案内をお送りします。

お問い合わせ先

協働推進課 商工観光班 ☎0866-54-1301
一般社団法人岡山県計量協会 ☎086-286-8950

電気式はかり 	最大計測量100kg以下	1,400円
	250kg以下	1,910円
	500kg以下	2,210円
ばね式はかり 手動はかり 	最大計測量100kg以下	500円
	250kg以下	900円
	500kg以下	1,500円
分銅・おもり 		10円

「木造住宅の耐震診断・改修事業」の補助制度について

昭和56年5月31日以前の古い耐震基準で建てられた建築物は、一般的に地震に弱いとされており、耐震性の向上が求められています。町では、地震に強く、安全で安心なまちづくりを推進するため、古い基準で建てられた木造住宅の耐震診断を行う方に対して経費の一部を補助しています。専門家による耐震診断を受けて、大地震で倒壊する心配がないかを確認しましょう。診断の結果、耐震性が一定の基準に満たない場合は、補強計画、耐震改修工事の経費の一部を補助する制度もあります。大地震に備え、ご自宅の耐震化を進めましょう。

費用

簡易診断	費用 42,000円のうち40,000円を補助〔自己負担2,000円〕 ※ただし、補強計画を行う場合は、現況診断(一般診断等)が必要
現況診断	延べ床面積200㎡以内の場合 費用 71,200円のうち60,000円を補助〔自己負担11,200円〕
補強計画	延べ床面積200㎡以内の場合 費用 71,200円のうち60,000円を補助〔自己負担11,200円〕
耐震改修	補助額は、耐震改修補助対象経費の23%以内 (1住宅につき46万円が上限)

※補助を受けられたい方は、必ず建設課に事前相談してください。

お問い合わせ先

建設課 建設班 ☎0866-54-1319



令和5年度 狩猟免許試験のお知らせ

イノシシ、ヌートリア、サル、カラスなどの鳥獣による農作物被害が大きくなっています。狩猟や有害鳥獣捕獲許可などにより有害鳥獣駆除活動を行い、安心して農業ができる環境を作りましょう。

それにはまず、狩猟免許を取得し、狩猟者登録を受けることが必要です。狩猟免許試験受験希望の方は、次の日程で狩猟免許初心者講習会・狩猟免許試験が実施されますので、受験してください。

なお、今年度、新規で狩猟免許を取得し、町の猟友会に入会し狩猟者登録を受けられる方には、初心者講習会受講料・狩猟免許試験受験手数料を町が補助します。

1. 狩猟免許試験日および会場

期 日	受付時刻	開始時刻	場 所	定員 (先着順)
6月20日 (火)	午前9時	午前9時30分	マービーふれあいセンター (倉敷市真備町箭田40-1)	90名
7月12日 (水)	午前9時	午前9時30分	体験学習施設百花プラザ (岡山市東区西大寺南1-2-3)	130名
8月6日 (日)	午前9時	午前9時30分	勝山文化センター(真庭市勝山319)	60名
8月25日 (金)	午前9時	午前9時30分	たいこまるプラザ (高梁市成羽町下原606)	50名
9月14日 (木)	午前9時	午前9時30分	体験学習施設百花プラザ (岡山市東区西大寺南1-2-3)	130名
11月10日 (金)	午前9時	午前9時30分	グリーンヒルズ津山リージョンセンター (津山市大田920)	100名

2. 受験手数料

新規受験者	既に他の種類の免許取得者
5,200円	3,900円



3. 受験手続について

受験希望の方は、所定の狩猟免許申請書に必要事項をご記入の上、次のものを添付し、早めに受験しようとする場所を管轄する県民局へ提出してください(土曜日、日曜日および祝日を除く)。

- ①銃砲刀剣類所持等取締法第4条第1項第1号の規定による許可を受けている場合は**許可証の写し**、許可を受けていない場合は**医師の診断書**
- ②**縦3.0cm×横2.4cmの写真 1枚**(申請前6ヵ月以内に撮影した、無帽、正面、上三分身、無背景のもの、裏面に氏名、撮影年月日を記入)
- ③**返信用封筒 (定型長形3号) 1通(郵便切手 (84円) を貼り付け、宛名および宛先を明記したもの)**

※詳細な要項等(狩猟免許申請書、医師の診断書、狩猟免許初心者講習会受講申込書)は農林課または加茂川総合事務所、各支所・出張所にあります。

■ 狩猟免許初心者講習会 (任意受講) …受講料 5,000円

次の期日に、(一社)岡山県猟友会主催の狩猟免許初心者講習会が開催されます。申し込み等の詳細につきましては、(一社)岡山県猟友会事務局 (☎086-223-3190) に直接お問い合わせください。

期 日	場 所	期 日	場 所
6月11日 (日)	マービーふれあいセンター	8月20日 (日)	たいこまるプラザ
7月1日 (土)	体験学習施設百花プラザ	9月2日 (土)	体験学習施設百花プラザ
7月30日 (日)	勝山文化センター	11月5日 (日)	グリーンヒルズ津山 リージョンセンター

お問い合わせ先

岡山県備前県民局農林水産事業部 森林企画課森林保全班 ☎086-233-9832
農林課 林業振興班 ☎0866-54-1318

人権教育講座の受講生募集について

町では、すべての人々が社会の一員として互いに尊重し、支え合いながら共に生活する共生社会の実現を目指すとともに、人権意識のさらなる高揚を図るため、学校PTAや各種企業団体の指導者・初任者等を対象に「吉備中央町人権教育講座」を次のとおり開催します。

受講希望の方は、あらかじめお申し込みいただき、ご参加ください。その都度、ご案内をお送りします。お申し込みや講座内容など、詳しくは教育委員会事務局までお問い合わせください。

日時	講座内容（予定）	講師等	会場	申込み締め切り日
6月20日(火) 14:30～16:30	◆開講式 ◆子ども・大人の人権 「非認知能力を伸ばすために」 ～何が必要なのか、何をすればよいのか～	開講式挨拶 教育長 中山 芳一氏 (岡山大学教育機構・准教授)	下竹荘公民館	6月9日(金)
8月8日(火) 14:30～16:30	◆外国人の人権 「見放さないその命」 ～支援の大切さ・あたりまえの日常の大切さ～	菅波 茂氏 (医師) (特定非営利活動法人AMDA理事長、AMDAグループ代表・日本医師会国際保健検討委員会委員)	下竹荘公民館	7月26日(水)
9月6日(水) 9:20～17:00	◆ハンセン病問題の正しい理解と認識を深めるため視察研修 「歴史館および園内見学と所属学芸員の説明他」	国立療養所「長島愛生園」所属学芸員	国立療養所長島愛生園	8月8日(火) ※人数制限あり
10月11日(水) 14:30～16:30	◆犯罪被害者等の人権 「犯罪被害者、加害者にならないためには」 ～現状と課題～	生活安全刑事課 (岡山北警察署)	下竹荘公民館	10月2日(月)
12月2日(土) 9:30～12:00	生涯学習フェスティバル ◆人権落語 ～落語の世界から見る人への思いやり～	春風亭 昇吉氏 (落語家)	ロマン高原 かよう総合会館	申込不要
2月1日(木) 14:30～16:30	◆障害者の人権 「あいサポート研修・ワーク」 ～バリアフリー社会の思いやり～ ◆閉講式	佐藤 伸隆氏 (岡山県社会福祉士会障害者権利擁護委員会運営委員) 閉講式挨拶 教育長	下竹荘公民館	1月17日(水)

※災害等で、開催の中止や内容が変更となる場合があります。

お問い合わせ先 教育委員会事務局 生涯学習班 ☎0866-56-9191



「ハートオブおかやま会館」 施設予約が加茂川総合事務所に変更になりました

令和5年4月から、「ハートオブおかやま会館」の施設（1階会議室・2階会議室・2階和室）の予約および申請は、加茂川総合事務所に変更になりました。使用を希望される場合は、以下の手続きを行ってください。

- ①加茂川総合事務所に連絡し、空き状況の確認後、施設予約を行ってください。
- ②予約後、「ハートオブおかやま会館施設利用許可申請書」（町公式ホームページ等で入手可能）の提出をお願いします。
- ③鍵は、加茂川総合事務所で受け取ってください。返却につきましては、貸与時に連絡させていただきます。

お問い合わせ先 加茂川総合事務所 ☎0867-34-1111

令和5年度 ちびっ子チャレンジ教室

小学生がさまざまな体験活動にチャレンジすることを通じて、自分の好きなことや可能性を見い出しながら、豊かな心と生きる力を育むことを目的に開催しています。

次の日程で開催しますので、チャレンジしてみましょう！

日 時	教室の内容	場 所
7月1日（土） 18：30～20：00	星座観察をしよう！〈親子で参加しよう〉 ・夏の星や月の観察を楽しもう！	アストロコテージガリレオ
9月9日（土） 9：30～11：30	「逃走中」楽しく元気に挑戦しよう！ ・限られたエリア内で楽しもう！	かもがわ総合スポーツ公園 体育館
10月1日（日） 10：00～	ニュースポーツに挑戦！ ・ビーンボーリングなどを楽しもう！	きびプラザさんさん広場
11月18日（土） 9：30～11：30	ジャンボかるたとり大会に参加しよう！ ・日本古来の遊びに親しみ挑戦しよう！ ・礼儀や協力する大切さを学ぼう！	下竹荘公民館
12月16日（土） 9：30～11：30	パンケーキ作りに挑戦しよう！ ・クリスマストップピングを楽しみながら、パンケーキを作ってみよう！	下竹荘公民館
1月20日（土） 9：30～11：30	わくわくクッキングにチャレンジ！ ・楽しく巻きずし作りに挑戦しよう！ ・細巻きや手軽な具材を使った巻きずし作りにチャレンジし、五感を研ぎ澄まそう！	下竹荘公民館

※災害等で、開催の中止や内容が変更となる場合があります。

※参加申し込みされていない方で参加希望の方は、下記までお問い合わせください。

お問い合わせ先 教育委員会事務局 生涯学習班 ☎0866-56-9191



公民館コーナー

6月の公民館主催行事をお知らせします。
※詳しくは各公民館へお問い合わせください。

開催期日	公民館	行事名	時間・会場・内容等
6月2日(金)	津賀	女性のための東洋医学講座(夏)	午前10時～ 要申込
6月6日(火)	御北	生活に役立つスマホ講座	午後1時30分～ 基本編：インターネットを使おう・アプリを楽しもう
6月7日(水)	津賀	ひざ腰肩痛み改善教室	午前10時～ 参加費200円 飲み物 屋内シューズ
6月7日(水)	御北	御北こども大学開講式	午後3時～ 国語・算数：小学生対象 要申込
6月11日(日)	吉備高原	防災教室	午前10時～ 吉備高原公民館 無料
6月12日(月)	吉備高原	スマホって？	午後1時30分～3時30分 吉備高原公民館 無料
6月20日(火)	豊野	いけばな教室	午後1時30分～ 材料代実費 はさみ
6月21日(水)	豊野	ひざ腰肩痛み予防改善ストレッチ	午前10時～ 飲み物
6月21日(水)	円城	スマホの疑問解決！講座	午前10時～ テキスト代実費
6月21日(水)	吉川	糖尿病をもっと知ろう	午後1時30分～3時30分 要申込 6月14日締切
6月27日(火)	円城	ヨガ教室	午前10時30分～ 参加費500円 あればヨガマット

津賀公民館 ☎0867-34-1807 円城公民館 ☎0867-34-1557 御北公民館 ☎0867-35-0550
 上竹荘公民館 ☎0866-54-1784 納地公民館 ☎0866-54-0971 豊野公民館 ☎0866-54-0194
 下竹荘公民館 ☎0866-54-0970 吉川公民館 ☎0866-56-7020 大和公民館 ☎0866-55-5974
 吉備高原公民館 ☎0866-56-7330

放送川柳 令和5年4月秀句 題「歩く」

(津賀公民館)

ジュニアの部

三光

人 歩くんだせかいのみちをどこまでも
 地 歩いていこう苦しいことものりこえて
 天 のんびりと歩んでいこう人生を

一般の部

「佳吟」

新たなる夢を掴んで一歩ずつ
 春風に誘われ勇気出す一歩
 一歩ずつ石段登り願ひ事
 合わされた君の歩幅に卒寿今
 杖ついて試歩はあせらず大地踏む

三光

人 老老は歩幅合わせて慈しむ
 地 七転び八起きの刻を一歩ずつ
 天 腹を決め一歩踏み出す門出の日

あらくさ短歌会

(円城公民館)

兵児帯を角帯に代え初高座客の期待がどどつと上がる
 ピンクから緑へ変わる山桜夏の気配に花びら散らす
 出雲より購あひまいて来しボタン苗小さなつぼみ花の待たれる
 雨の日には雨の良さありしつとりと大地を潤す静かな一日
 山やまの稜線芽吹きのみどり色濃淡伍して生命育む
 桜ちる下に憩えば老い母の丸き背中に花びらかかる
 眠りぬし植物への愛わき出づる朝ドラ「らんまん」見重ねるまなこ
 ゆく春を惜しみます夫在りしあの日の桜の色想いつつ

森岡 能佳
 森岡 正義
 国只由紀子
 河内 晶子
 中山 文恵
 小林 照子
 小神 桂子
 難波 良子

清本えつ子
 柴田 初枝
 檜寄 照子
 鶴沢 弘子
 藤澤 照代
 沼本 典子
 中山 文恵
 米田 芳子
 堀 裕貴
 仲里 美波
 木田 多英

* 町内皆さまのご参加をお待ちしています。
 毎月第3木曜日に円城公民館(総合福祉センター)へ5首までを持参。
 合評・互選などを行っています。

* 6月の課題は「結ぶ」、7月の課題は「水」です。
 投句の方法…はがきに2句以内、住所・氏名(本名)を書いて
 下加茂1106-9 津賀公民館放送川柳係までお送りください。
 投句締め切り日…毎月15日必着

岡山県「明るい家庭づくり」作文（令和4年度）

今回は優良賞に輝きました、能勢 桃寧さんの「尊敬する人」を紹介します。



「尊敬する人」

加賀中学校3年生

能勢 桃寧さん

私の家族の中には、三つの特殊な顔をもつ人がいます。それは父です。いつも一緒に身近で過ごす父を私は尊敬しています。ただ父はいつも

「上には上がいる。下を見るんじゃない」とよく言っています。だからいつか父を

越える存在になりたいと思っています。そんな父のもつ二つ目の顔は、保育教諭という職業で先生をしていることで

あります。私はその姿を少しだけ見たことがあります。私がまだ小学五年生で、小学校と幼稚園との交流行事のサツマイモ掘り活動をしたとき、父が園の子どもたちを連れてきました。そのときの父は、園

の子どもたちに優しく声をかけたり、笑わせたりしていました。その様子を見て、（家とは少し雰囲気が違うなあ。）と感じました。家でもパソコンを開いて文章を作ったり、作品を作ったりしているところをよく見かけます。仕事を終えても時々遅くまで園のために仕事をしている父の姿は、大変そうに感じますが、その姿を見て私は保育教諭や小・中学校の先生という職業にあこがれをもつようになりました。

二つ目の顔は家族の中のお父さんとしての顔です。普段は優しく、一緒にご飯を作ったり、掃除をしたりしています。時にはふざけたり、おもしろいことをしたりする姿も見ます。ですが、人として直した方が良いことは、はっきりと厳しく言われます。挨拶をすることや礼儀のこと、人を思いやることなど、いろいろなことを言われてきました。中でも一番よく覚えているのが小学校のときからの言葉を言っただけで、厳しく言われたのを覚えています。そのときは（何でそんなに怒られるんだろう。）と不思議に思っていました。今考えると、えらそうに話していた自分はずかしく思えてきます。今私が言葉つかいのことを気にするようになったのは、そのとき

の言葉が心にささっているからだと思っています。今の自分があるのはそのおかげだと思っています。良いことは良い、悪いことは悪いと、はっきり言える父を私はすごいと思います。なぜなら私は、注意した相手に嫌われることを恐れて言葉に出せないからです。いつかそんな強い気持ちをもちたいように思っています。

そして三つ目の顔は、空手の師範であるということです。私が空手をするきっかけとなったのも父の影響があったからです。礼儀をもって凛として振るまう姿は、二つ目、三つ目の顔とはまったくの別人のようです。空手の大会において、七百人ほどの選手、観客の前で、たった一人で型を打つ姿を間近で見たことがあります。大きな体育館は静まり、会場全体の視線をたった一つの空手の「型」で集めていました。小さかった私ですが、その空気に引き込まれたのを覚えています。「型」を打つことで、周りの人の心を引き込んでしまうその気魄（きぼく）は、並大抵の努力では身につけられないのではないと感じました。私も空手の型を打つことで、たくさんの人に感動をあたえられるようになりたいと思っています。空手の中で、父は師範として門下に言っていることがあります。もちろん

私も言われている門下生の一人です。それは、「結果がすべてでない。目標のためにやっているこそ大切」ということです。私は空手を九年続けていますが、その意味が少しずつわかってきたように思います。空手での経験は、私の学校生活で活かされたり、人として大切なことを身につけたりすることにつながっています。私から見ると、道衣を着て空手をしているときの父は、とても大きな存在のように感じています。

父の三つの顔に共通しているところがあります。それは「人を思いやる」ことです。私はこれまで、たくさんのことを父から教えてもらい、気づかされました。父の姿を見て、日々の生活の中で思いやることを学ぶこともあれば、厳しくしかつてもらうこともあります。人を思いやることには優しさは生まれません。だからこそ、私は父から学んだたくさんのことを自分の将来へ生かしていければいいなと思っています。そして次の世代へと父のように教えられる人になりたいです。これから父の姿を見てたくさんのことを学んでいきたいです。そんな父を私は尊敬しています。

講座

イチから聞きたい

相続っていつするの？

相続のはなし

日時 6月28日(水)

午後1時30分～

場所 ロマン高原かよう総合会館

2階女性青年活動室

講師 岡山地方法務局高梁支局

必要なことだけど、分かりにくい相続、遺言。「今はまだ…」とっていませんか。いざという時、慌てないために知っておきたい相続人や相続分についての基礎知識や遺言について学びましょう。

自分でできるのかな？
相談は誰にしたら？

どんな準備が
いるのだろう？



出会いの扉

図書館だより 6月号

かがわ図書館
☎0867-34-1115
ロマン高原かよう図書館
☎0866-54-1331

読みたい! 知りたい! 今 図書館へ!

《野の花を愛する…暮らしのなかに自然のいとなみを。》

草木とともに
牧野富太郎自伝
牧野富太郎/角川書店



人間は植物に対しておじぎをするべき立場にある。人間に必要な欠くべからざる衣食住は、すべて植物によって授けられている 一牧野富太郎一

はじめての野の花
寄せ植え
都築ますみ/成美堂出版



ふと目にした道端の花に心が癒されたことはありませんか。自然を一鉢に表して和みのひとときを。

中山智津子/成美堂出版
手づくり野草茶レシピ
薬学博士が教える



スギナ、ドクダミ…身近な野草や木の葉で作る野草茶で、体にやさしい暮らし。

2023年6月

日	月	火	水	木	金	土
休館日				1	2	3
4	5	6	7	8	9	10
11	12	13	14	15	16	17
18	19	20	21	22	23	24
25	26	27	28	29	30	

移動図書館こつぱり号



6月1日から
町内公民館を巡ります。

日程、時間については、広報さびちゅうおう6月号に同封のチラシをご覧ください。

新着図書案内

かがわ図書館

ロマン高原かよう図書館

	書名	著者・出版社	書名	著者・出版社
絵本	すうじのかくれんぼ おいていかないで まよなかのゆうえんち	いしかわこうじ/偕成社 林明子/福音館書店 マリアキアラ・ディ・ジョルジュ/BL出版	くすのきだんちのひ・み・つ ゆきおんな プチェットのぼうし	末崎茂樹/ひかりのくに いもとようこ/金の星社 アヤ井アキコ/あすなる
児童書	恐竜トリケラトプスはじめてのたたかい やってみよう バレーボール プンスカジャム	黒川みつひろ/小峰書店 大山加奈/ベースボール・マガジン社 くどうれいん/福音館書店	ヤングケアラー 考えよう、だれも取りのこさない社会 ひとりでもゆるずかん どうぶつ265しゅるい 名探偵ポアロ ポアロ登場	濱島淑恵/文溪堂 Gakken アガサクリスティアー/早川書房
一般実用書	宇宙の歩き方 太陽系トラベルブック おいしく痩せる オートミールのお菓子 知って楽しむ ハチ暮らし入門	鈴木喜生/G.B. マイナビ 安藤竜二/農文協	「神話」の歩き方 くらしがしごと 土着のフォークロア スマホでOK! 売り上げがグンと アップする写真の全ノウハウ	平藤喜久子/集英社 早川ユミ/扶桑社 石田紀彦/玄光社
一般読み物	秋雨物語 満州国グランドホテル 満月珈琲店の星詠み①~④	貴志祐介/KADOKAWA 平山周吉/芸術新聞社 望月麻衣/文藝春秋	あかあかや明恵 見果てぬ王道 未曾有の出来事 三谷幸喜のありふれた生活17	梓澤 要/新潮社 川越宗一/文藝春秋 三谷幸喜/朝日新聞出版

地域おこし協力隊便り Vol. 97

さんさん祭り、無事開催！

こんにちは、東尾です。

4月16日（日）「第32回吉備高原都市さんさん祭り」が無事開催されました！

地域おこし協力隊として着任して4年目になりますが、この度、初めてのさんさん祭り開催の運びとなりました。分からないことが多い中、事務局として実行委員会へ参加し、自治会の方々をはじめ、多くの方にご協力をいただきました。開催にあたり、設営や当日の記録撮影、SNSへのリアルタイム投稿、片付けなど、事前準備から片付けまで一貫して携わることができました。

今回は4年ぶりの開催ということもあり、盛りだくさんのコンテンツで、ご出演・ご出店、ご来場の方々、もちろん私も大変楽しみにしていました。準備を整え、本番を迎えるのみの状況の中、天候が不安定に…。ありがたいことに、お祭りの最中は日差しが暑いくらいに晴れ間も多く、ステージイベントは滞りなく終演し、15時を過ぎて突然、雷を伴う豪雨となりました。

天候にも恵まれ、事故や怪我もなく無事に閉会できたことに感謝しています。ご協力いただいた皆さまありがとうございました。

来年も無事に開催されますように！



kii+だより

good!!
😊

春期講習の開催

3月27日（月）～3月30日（木）、中学1・2年生を対象に、次年度の予習の内容を中心とした春期講習を行いました。27日と28日は数学の予習を、29日と30日は英語の予習をメインに授業しました。

数学では、2年生で最初に習う多項式の加法・減法と単項式の乗法・除法、3年生で最初に習う展開と因数分解を行いました。最初は解くのに時間がかかりましたが、だんだん解けるようになってきました。

英語では、2年生で最初に習う接続詞、3年生で最初に習う現在完了進行形と受動態の予習を行いました。少し難しい内容でしたが、生徒はあきらめず頑張っていました。



Information



年金相談

厚生年金・国民年金における年金請求手続等について、日本年金機構高梁年金事務所の相談員がお答えします。

●日時

6月15日(木)

午前9時45分～午後3時30分

●会場

賀陽庁舎相談室

※相談を希望される方は、6月14日(水)正午までに事前予約が必要です。(受付人数に限りがあります)。

【お問い合わせ先】

日本年金機構高梁年金事務所

☎086612110570

自動音声案内①番を選択した後、②番を選択してください。

相続登記の申請義務化に関する講演会・相談会

相続登記の申請義務化に関する講演会と相談会を実施します。いずれも無料ですが、予約が必要です。参加を希望される方は、岡山地方務務局総務課までお問い合わせください。

【講演会】

●日時 6月18日(日)

午後1時～2時

●講師

岡山県司法書士会所属の司法書士

●場所

岡山県立図書館
デジタル情報シアター

●定員

80名(予約制)

【相談会】

●日時 6月18日(日)

午前10時～正午、午後2時～4時

●場所

岡山県立図書館
サークル活動室

●相談内容

相続登記に関する相談(予約制)

●相談時間

相談1件当たり30分以内

●担当者

岡山県司法書士会所属の司法書士

【お申し込み・お問い合わせ先】

岡山地方務務局総務課

☎086122415656
(代表) 音声ガイダンス4番

LINE相談窓口をご利用ください

岡山県青少年総合相談センター(ハートフルおかやま110)では、岡山県に在住・通学する子ども・若者(39歳以下の方)とその保護者を対象に、電話やメール相談に加えて、LINEによる相談窓口を開設し、相談員が悩みや不安の相談に対応しています。必要に応じて、適切な窓口や他の相談機関の紹介も行いますので、一人で悩まずに、気軽にご相談ください。

LINE相談窓口

【相談内容】

友だち、学校や職場のこと、家庭や家族のことなど、子ども・若者に関わる相談全般

【相談できる日時】

毎週火・木・土曜日(年末年始を除く)
午後5時～午後9時

【LINE公式アカウント名】

ハートフルおかやま110
(LINE ID: @hfokayama)



電話・メール相談窓口など

【電話番号】 086-224-7110

【電話相談時間】

午前8時30分～午後9時30分
年中無休(年末年始を除く)

【メール相談】

sodan110@po1.oninet.ne.jp

【面接相談】 要予約

【ホームページ】

<https://www.pref.okayama.jp/page/495117.html>



お問い合わせ先

岡山県子ども家庭課

☎086-226-0557

災害に強い 社会を目指そう

6月から7月にかけて梅雨の大雨に伴う洪水、土砂崩れによる被害が予想されます。また、近年は、線状降水帯も度々発生しています。

災害から身を守るためには、「自助」「共助」「公助」が大切です。

◆自助…「自分の身は自分で守る」を意識し、普段から「非常持ち出し袋や備蓄品の準備をしておく」「避難場所や経路を確認しておく」など、家族みんなで取り組みましょう。

◆共助…普段から、「避難」などに関する手段や方法について、自主防災組織やご近所の方と話をしておくなど、地域ぐるみの「助け合い」を意識しましょう。

◆公助…県警察では、災害に備え、普段から県・市町村などとの連携に努めています。少しでも危険を感じた場合は躊躇することなく助けを求めてください。

災害は、いつ発生するか分かりません。いざという時、何を考え、どう動けば良いのかをイメージし、早め早めの行動をしましょう。

【お問い合わせ先】

岡山県警本部

☎086-1234-0110(代表)

お肉は よく加熱して食べよう

近年、全国的に、鳥刺しやとりわさなど、生の肉や加熱不十分の肉を食べることによる食中毒が多く発生しています。

牛や豚、鶏などの肉には食中毒の原因となる腸管出血性大腸菌やカンピロバクターなどの食中毒菌が付着していることがあります。加熱が不十分な肉を食べて食中毒になると、発熱、腹痛、嘔吐、下痢などの症状が現れるほか、重症化すると命に関わることがあります。特に、子どもや高齢者、妊婦などは重症化する可能性が高いため注意が必要です。

新鮮な肉であっても、食中毒菌が内部まで入り込んでいることがあるため、食中毒菌をやっつけるためには、肉は表面だけでなく中心部まで十分に加熱することが大切です。特に分厚い肉は火が通ったか分かりにくいので、試し切りをして、内部の色が白っぽく変化するまでよく加熱されたのを確認してから食べましょう。

【お問い合わせ先】

岡山県生活衛生課

☎086-1226-17338



◀生のお肉は
要注意!

クールビズ 県民運動実施中!

県では、地球温暖化対策を推進するため、脱炭素社会づくりに貢献する国民運動「COOL CHOICE（賢い選択）」の取り組みの一つとして、クールビズ県民運動を実施しています。

期間は5月から10月までで、5月と10月は、気温や体調などにより、個人の判断で特に柔軟に取り組み「移行月間」としています。

冷房時の室温は28度を目安に調整し、ノーネクタイ・ノージャケットなどの涼しい服装を取り入れたり、冷房に加えて扇風機を効果的に活用したりするなど、オフィスでもご家庭でも、ひと工夫して快適に過ごしてみませんか？

冷房に頼りすぎないやさしいライフスタイルで、かけがえのない地球を守りましょう。

【お問い合わせ先】

岡山県新エネルギー・温暖化対策室

☎086-1226-17298

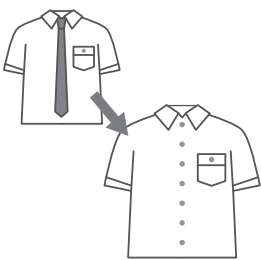

文化の祭典「おかやま 県民文化祭参加事業」 募集のお知らせ

「おかやま県民文化祭」は、県民が文化に親しみ、交流するとともに、日ごろの文化活動の成果を発表する場として、県内各地でさまざまなおプログラムを毎年実施しています。

9月から11月までの3か月を中心として開催する「第21回おかやま県民文化祭」に参加していただく文化事業を募集します。

6月30日の1次締め切りまでにお申し込みしていただいた事業は、2万部発行予定の総合パンフレットと岡山県文化連盟のホームページに掲載されます。8月31日の2次締め切りまでお申し込みいただいた事業は、ホームページの掲載のみとなりますので、早めにお申し込みください。

県内全域にPRできるほか、県民文化祭賞が申請できる特典があります。

応募方法は、県内公共施設などで配布している募集チラシまたは岡山県文化連盟のホームページをご覧ください。

【お問い合わせ先】

公益社団法人岡山県文化連盟内

おかやま県民文化祭実行委員会事務局

☎086-1234-12626



◀岡山県文化連盟
ホームページはこちら

おめでとう
満1歳

Happy Birthday!

みなさんからお便り・イラスト・写真をお待ちしています。

● 令和4年6月30日生まれ



小崎 夢真ちゃん (高谷)

ゆまちゃん1歳おめでとう♡
お姉ちゃんお兄ちゃんと仲良
く、たくさんの人に可愛がら
れながら大きくなってね♡



● 令和4年6月19日生まれ



岡田 健之介ちゃん (豊野)

健ちゃん誕生日おめでとう!
たくさん食べ元気いっぱい
に育ってくれてありがとう!
これからも健やかに大きくな
ってね!大好きだよ♡



● 令和4年6月4日生まれ



植杉 颯瀬ちゃん (上竹)

たくさん食べて遊んで元
気に大きくなってね♪
生まれてきてくれてあり
がとう!



輝かしい誉れ ~栄光をたたえます~

高梁城南高等学校 2年生 ライフル射撃部所属

にしたに みこ
西谷 美湖さん (黒山)

◆第7回中国高等学校ライフル射撃競技新人大会
(兼第42回全国高等学校ライフル射撃競技選抜大会中国予選会)

ビームピストル女子 2位

(令和4年11月6日ライフル射撃場 (広島県山県郡安芸太田町))

◆第42回全国高等学校ライフル射撃競技選抜大会

ライフル射撃 (ビームピストル) 出場

(令和5年3月25日福井県立ライフル射撃場
(福井県福井市杉谷町))

主 催: (第42回全国高等学校ライフル射撃競技選抜大会) 公益社団法人日本ライフル射撃協会

後 援: 福井県、福井県高等学校体育連盟等



西谷 美湖さんのComment

私は、高校で始めたライフル射撃部で、毎日楽しくビームピストルの練習を重ねています。その結果、県大会・中国大会と好成绩を納めることができ、1年生ながら全国大会に出場する光栄な機会を与えていただきました。2年間練習をしている先輩方の壁は高く、残念ながら全国大会では、好成绩とまではいきませんが、段級審査では1級を認定していただけました。この悔しさをバネに、もっと練習をして全国1位を目指して頑張りたいと思います。



吉備中央町文化財探訪記②②

～町内にある文化財を探訪してみよう～



おおむらじほうとう 【大村寺宝塔】

町指定重要文化財（石造美術）



解説

全高240cm、基礎47cm、^{とうしん}塔身70cmの仏塔です。鎌倉時代末期に造られたとされ、高さ47cmの笠の軒の真反りや、先端を垂直に切っている剛健な作風が随所に見られます。基礎の側面を三区にわけ、和様の須弥壇式に見せています。塔身は比較的背の低い壺形に造られ、扉形を表すことで垂木型を造出しています。

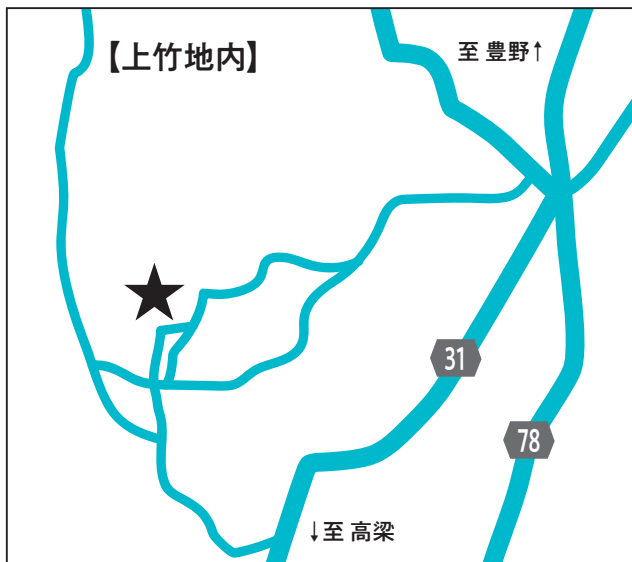

近くで見ると、石の色が本来の色とははっきりと違ってきます

吉備中央町文化財保護委員からのワンポイントアドバイス

おおぎ なおたろう
【大木 直太郎委員】

大村寺、仁王門をに入って左手、石積基壇上にあり、花崗岩製です。基礎、塔身の褐色は、戦国期の火災によるとの伝承があります。製作者は、中世鎌倉期、稀代の名工と謳われた大和国（現在の奈良県）の石工、井野行恒、あるいはその門下生との説があります。同様式の石造宝塔が町内湯山の清水寺にあるので、ぜひ、併せてご覧ください。

お問い合わせ先 教育委員会事務局 生涯学習班 ☎0866-56-9191

イベント情報

EVENT INFORMATION

令和5年度
吉備の里 ふるさと祭り

雨天決行
日にち 令和5年6月4日(日)
時間 10:00~14:00

イベント案内

おいしい屋台、ゲーム、パズー、お餅つきなど開催します

- 10:00~ オープニングセレモニー 吉備高原小学校鼓笛隊演奏 バルーンリリース
- 11:20~ 長縄跳び大会 優勝チームには賞品あり!!!
- 12:20~ 警察官交通安全クイズ大会 楽しく学ぼう 正解者にはお菓子をプレゼント
- 12:45~ 県警音楽隊 森の音楽鑑賞会 約30名の音楽隊 お席の確保はお早めに
- 13:20~ ミンティアダンスショー 一緒に踊って盛り上がりましょう
- 13:45~ 大抽選会 吉備中央町の特産品や旅行券などの豪華景品が当たる!!!

吉備の里ふれあい動物園

アルパカ、ひつじ、やぎ、モルモットがやってくる

PAKARA乗馬体験や、保護犬&保護猫の譲渡会も同時開催

豪華景品が当たる抽選会

わんこ&にゃんこ譲渡会

県警音楽隊 森の演奏会

鼓笛隊演奏

長縄大会

移動動物園がやってくる!

屋台もたくさん

ミンティアダンス

地域の方との交流を目的としたお祭りです
お誘いあわせの上ぜひ遊びに来てください
※コロナ感染症対策のためマスクの着用をお願いします



名称:大山トム・ソーヤ牧場 責任者:大谷誠
登録番号:鳥取県指令第202100331027号(提示)
登録年月日:平成19年4月27日 有効期間:令和9年4月26日

お問い合わせ先

岡山県加賀郡吉備中央町上野2320-10

TEL 0866-56-8216

FAX 0866-56-8218

担当 法人事務局 小川 北川

📷 入園式・入学式が行われました

4月5日と13日に町内の幼稚園・保育園・こども園の入園式が、11日に加賀中学校、12日に各小学校の入学式が行われました。12日に行われた円城小学校の入学式では、6年生のお兄さん・お姉さんと一緒に新1年生9名が入場し、^{はらだかんじ}原田寛治校長から「小学校生活では、あいさつと友達と仲良くすることの2つを頑張ってください」とお祝いの言葉が贈られました。

また、加賀中学校では、新入生を代表して、^{ひしかわいつき}菱川一毅さんが「中学生としての自覚を持ち、責任ある行動をしていきたいと思います」と誓いの言葉を述べました。

そして、4月11日に吉備高原学園高等学校では、33期生として88名の新入生が入学しました。

本年度の吉備中央町の園児、児童、生徒の在籍数は下表のとおりです。
(5月1日現在)

		3歳未満児	3歳児	4歳児	5歳児	合計
幼稚園	御北	0	2	2	4	8
保育園	上竹荘	3	6	6	7	22
	豊野	8	4	5	3	20
	大和	10	5	7	8	30
認定こども園	吉備高原	26	20	19	19	84
	にこにこふたば	19	15	6	11	51
	計	66	52	45	52	215

小学校	1年生	2年生	3年生	4年生	5年生	6年生	合計
津賀	2	7	2	4	5	8	28
円城	9	9	10	8	10	14	60
御北	7	6	7	2	12	7	41
上竹荘	7	5	10	7	9	10	48
豊野	12	5	11	15	11	13	67
下竹荘	0	2	1	4	2	0	9
吉川	1	3	6	3	4	3	20
大和	9	11	9	11	14	6	60
吉備高原	17	20	19	18	14	9	97
計	64	68	75	72	81	70	430

中学校	1年生	2年生	3年生	合計
加賀	79	56	65	200



円城小学校



加賀中学校



吉備高原学園高等学校



第32回吉備高原都市さんさん祭り開催

4月16日、4年ぶりに「吉備高原都市さんさん祭り」が開催され、町内外から多くの方が来場されました。会場では、古武道や空手道の演武、合唱、ダンスなどのステージイベントや展示体験コーナー等が行われ、来場者でにぎわっていました。また、食の市では、自然薯を使ったお好み焼きやチーズケーキ、岡山県産の白桃ジュースなどが販売されたほか、掘り出し物がいっぱいのフリーマーケットも開かれ、五感で楽しめるイベントとなりました。



【今月号の表紙】

▼吉備高原都市さんさん広場で開催された「吉備高原都市さんさん祭り」の様子です。さまざまな団体によるステージイベントや美味しいものが勢ぞろいした食の市などが開催されました。

【編集後記】

▼コロナ禍による規制が徐々に解除され、各地で食や音楽のイベントが復活しつつあります。今年のゴールデンウィークは最大9連休ということもあり、お出かけされた方も多いのではないかと思います。私は、4年ぶりに県内にある動物公園に行ってきました。園内には、犬や猫など身近にいる動物のほか、鳥類や馬など多種類の動物があり、触れ合える動物の多さが一番の魅力です。可愛い動物たちから癒しパワーをもらったので、連休明けも全身全霊頑張っていきます！ 菅野





栄養改善シンボルマーク

ふるさと 22世紀の理想郷 吉備中央町

こどもたちの笑い声があふれる 懐かしくて新しい ふるさとの創造



栄養委員の活動を紹介します

栄養委員は、健康づくり活動を推進している地域のボランティア組織です。

- 地区：8支部 ○ 会員数：48名
- 活動内容：親子食育教室、保育園幼稚園こども園食育活動、赤ちゃん登校日、地区サロン、食育推進活動（減塩、野菜摂取等）、男性料理教室、広報活動、公民館活動、イベント等（乳幼児期から高齢期まで幅広く関わっています。）

保育園幼稚園こども園食育活動

保育園や幼稚園を訪問し、クイズやミニゲームを通して園児と楽しく食育活動を行っています。



地区サロン

地域の住民さんが集まるサロンへ参加し、訪問活動の1つでもある汁物塩分調査を行いました。



自分たちで作った料理はとても美味しく、苦手な食べ物がある園児も残さず食べていました。



愛育委員シンボルマーク

愛育委員の活動を紹介します

愛育委員は、赤ちゃんから高齢者まで地域のつながりを大切にしながら、健康づくり活動を推進しているボランティア組織です。

- 地区：10支部 ○ 会員数：162名
- 活動内容：母子保健活動（赤ちゃん誕生お祝い訪問等）、こころの健康づくり、献血推進、健康づくり活動、生活習慣病予防（がん検診・健康診査の受診勧奨）、禁煙運動等

園児たちに紙芝居を使って、歯みがきの大切さを伝えました。園児は元気いっぱいでした。

栄養委員と共にお弁当を作り、1人暮らしの高齢者の方へ愛育委員が担当地区へ配りました。大変、喜ばれました。



地域でお口の体操を行った様子

今年度も、住民の皆さまが元気に笑顔で過ごせる地域づくりのお手伝いを行いたいと思います。

広報きびちゅうおう5月号の内容に関する訂正について

広報きびちゅうおう5月号21ページに誤りがありました。以下のとおり訂正し、お詫び申し上げます。
大和小学校 ▽転入 主幹教諭 堤 真理（岡山教育事務所）

ご寄附に感謝します 育英資金（敬称略）

香典返し（金一封） 森田 健二（吉川） 難波 正幸（西） 吉本 繁夫（下土井） 金子 芳矩（円城）

この育英資金は皆さまからのご寄附によって運営しています。会計管理室、各支所、出張所でご寄附を随時受け付けています。



人口	10,435人 (30)	男	5,048人 (22)	4月の自然増減	-16
世帯	5,187戸 (38)	女	5,387人 (8)	4月の社会増減	46

※令和5年5月1日現在（ ）は前月との増減 ※自然増減：出生者数と死亡者数の差 ※社会増減：転入者数と転出者数の差



火災・救急 ●火災情報 ☎086-226-0119（現在の火災情報）

テレホンガイド ●岡山市内救急病院案内 ☎086-231-0119（岡山市消防局の職員から管内の休日・夜間の救急病院案内・診察情報）

【編集発行】

吉備中央町企画課 〒716-1192 岡山県加賀郡吉備中央町豊野1-2
ホームページ <http://www.town.kibichuo.lg.jp/>

☎ 0866-54-1314 ☎ 0866-54-1307
E-mail kikaku@town.kibichuo.lg.jp



広報 きびちゅうおう 2023.6月号