



2016

5

Vol.139

避難所体験型ワークショップ

## おっへえそっ!

おかやま  吉備中央町

### 主な記事

- P2 ~ 特集 平成28年度 当初予算が決まりました
- P7 ~ 役場からのお知らせ
- P23~ インフォメーション



平成28年度当初予算案が平成28年第2回吉備中央町議会定例会(3月)で可決され、一般会計当初予算額は、88億2,000万円となりました。人口減少に歯止めをかけ活力ある町を維持していくためには、新たに策定された町総合計画、そして、まち・ひと・しごと創生総合戦略に掲げられた事業を着実に実行に移していくことが求められます。特に子育て支援、若者定住対策は待ったなしの課題で重点的に取り組みます。

歳入は、町税が3.8%減の11億5,205万円、地方交付税は1.2%減の42億円、ふるさと納税による寄附金3億8,375万円、太陽光発電所から生じる売電収入に係る特別会計からの繰入金9,700万円などです。

歳出の主な事業は、児童手当支給事業1億4,985万円、自立支援給付事業3億6,805万円、町道新設改良事業3億9,799万円、中山間地域等直接支払制度事業2億7,934万円、協働のまちづくり寄附金(米づくり農家応援等)事業3億8,506万円などです。

重点的に取り組む子育て支援、若者定住対策では、保育園・幼稚園の利用者負担額(保育料)を第二子については半額、第三子からは所得や上の子の年齢に関係なく無料とします。また保育園と幼稚園の良い部分を併せ持った幼保連携型認定こども園の整備に着手し、設計・測量等調査業務に997万円、子育てを応援するため第二子以降の新生児に対する出産祝い金として960万円、若者定住を一層確実なものとするため、入居条件が緩やかな集合住宅を町の中心である吉備高原都市内へ建設する予定で、用地造成計画の作成及び用地購入費2,133万円を盛り込みました。

その他特徴的なものとしては、医師等の確保を図るため町内の医療機関に新たに雇用された医師・看護師等に対する補助制度を設け、また新たに採用する地域おこし協力隊が講師となって中学生を対象にした学習塾(英語・数学)を開校します。

### 一般会計における歳入と歳出の構成比

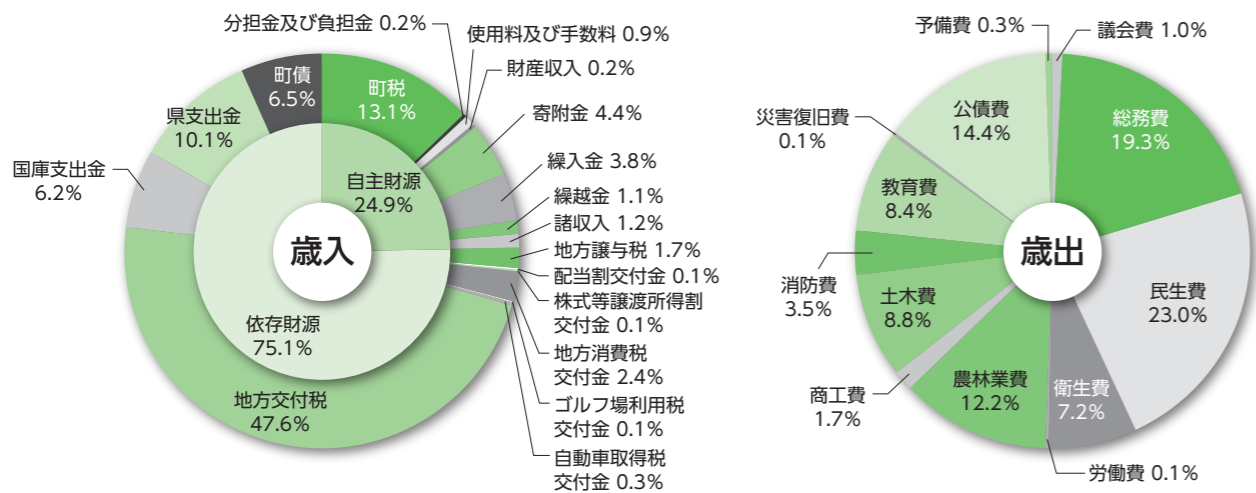

### 歳入用語解説

- 町税**：町民税や固定資産税など町に納められる税金
- 分担金及び負担金**：老人措置負担金や農林業受益者負担金など
- 使用料及び手数料**：町営住宅の家賃や幼稚園・保育園の保育料、住民票など証明書の発行手数料などの収入
- 繰入金**：各種基金を取り崩して繰り入れるものなど
- 繰越金**：前年度から繰り越される収入
- 地方交付税**：町の財政状況などに応じて国から配分される収入
- 地方譲与税**：国税として徴収した税を一定の基準に従って国から町へ譲与されるもの
- 地方消費税交付金**：消費税の地方分を人口などをもとに国から交付される収入
- 国庫支出金**：特定の目的のために国から交付される収入
- 県支出金**：特定の目的のために県から交付される収入
- 町債**：公共事業などを行うための財源として借り入れた収入

### 一般会計 88億2,000万円 (対前年比 3.6%)

事業会計	39億9,022万円 (対前年比 △5.0%)
国民健康保険特別会計	17億 984万円
介護保険特別会計	20億6,789万円
後期高齢者医療特別会計	1億7,511万円
育英資金特別会計	1,590万円
診療所特別会計	2,100万円
住宅新築資金等貸付事業特別会計	48万円

企業会計等	13億2,757万円 (対前年比 1.2%)
再生可能エネルギー事業特別会計	2億3,950万円
簡易水道特別会計	4億3,048万円
下水道特別会計	9,690万円
農業集落排水事業特別会計	1億3,886万円
上水道特別会計	4億2,183万円

### 合計 141億3,779万円 (対前年比 0.8%)

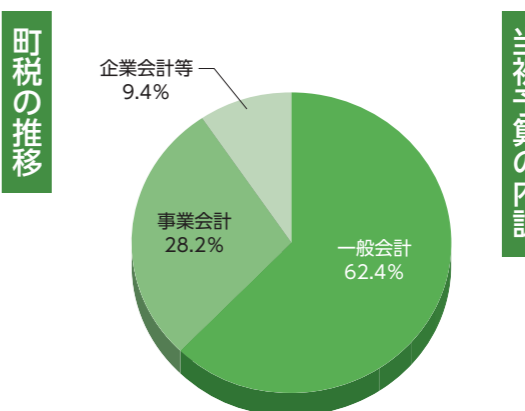
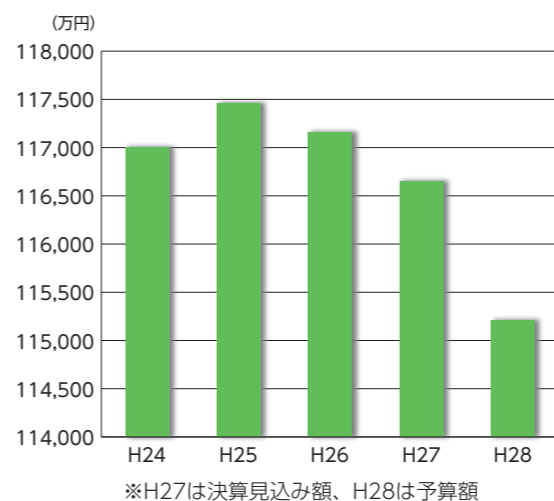

### 一般会計

町民1人当たりの予算・・・727,302円  
 こんなふうに使われます ●平成28年3月1日現在 人口12,127人

<b>民生費</b> 167,576円 高齢者・障害者・児童の福祉など	<b>公債費</b> 104,404円 借入金の返済	<b>総務費</b> 140,079円 地域振興・財産管理・庁舎管理など	<b>農林業費</b> 88,449円 農林業・畜産の振興など
<b>衛生費</b> 52,528円 保健衛生・一般廃棄物処理など	<b>教育費</b> 60,977円 学校・公民館の運営など	<b>土木費</b> 63,851円 道路・河川・農業用施設の整備など	<b>消防費</b> 25,687円 火災・災害の対応など
<b>その他</b> 23,751円 議会・観光振興・災害復旧など			



# まちの話題

## 満100歳おめでとうございます

3月14日に満百歳を迎えられた田原久夫さん（竹荘）の祝賀会が3月9日、ご自宅で開催されました。また、3月15日に満百歳を迎えられた河内豊さん（吉川）の祝賀会も同日、ご自宅で開催されました。

祝賀会では、町、県、社会福祉協議会から記念品、祝金などが贈られました。

田原さんは、旧大和村のご出身で、葉タバコの栽培をされていました。地域では神社等の清掃をされ、お寺の役員を20年間勤められました。

「みなさん、今日はお忙しい中来てくださってありがとうございます。長生きをさせてもらいます」と感謝の気持ちを伝えられました。

河内さんは、吉川村のご出身で、23歳で結婚。一男一女に恵まれ、農業をしながら生計を立ててこられました。現在は、週一回デイサービスに通うほか、草取りや農作業をされており、自転車にも乗られるほどお元気でお過ごしです。

長寿の秘訣は、「何でもよく食べること。特にお肉が好きで、焼肉をよく食べること」とお話しされました。

これからもますますお元気でお過ごしください。



上段：田原さん 下段：河内さん

## 町内2小学校が「岡山県わかば賞を受賞」



円城小の皆さん

身回りにある、青少年の善意や勇気のある行為など、他の模範となるような行為や取り組みなどを地域でたたえあう「岡山県わかば賞」を、円城小学校、御北小学校の2校が受賞され、県青少年相談員の黒田員米さん（小森）から各校へ表彰状が伝達されました。

円城小学校では、5年生が10年以上前から総合学習の時間に地域の特産品である円城白菜を栽培。育てた白菜は、道の駅か

もがわ円城で販売し、その収益金を寄付し、社会貢献活動を行ってきました。

御北小学校では、4年生から6年生の児童7名で構成する保健栽培委員会が数年前からカボチャ等の栽培に取り組み、本年度は初めて道の駅かもがわ円城で販売。その収益金を寄付し、社会貢献活動を行いました。

これらの取り組みが評価され、今回の受賞につながりました。おめでとうございます。



御北小の皆さん

# 『22世紀の理想郷 吉備中央町』をめざして ～平成28年度の主な事業を紹介します～

## 次代の宝を育むまち ～子育て・教育・文化分野～

**学童地域支援事業**  
小学校の児童を放課後預かる団体を支援します。（7か所） **1,450万円**

**にこにこ出産祝金支給事業**  
第2子以降の新生児に対し出産祝金を支給します。 **960万円**

**地域未来塾運営事業**  
中学校の生徒を対象にした英語・数学の塾を下竹荘公民館に開設します。 **1,560万円**

## 魅力と活気のあるまち ～産業振興分野～

**有害鳥獣対策・捕獲事業**  
有害鳥獣による農作物等への被害防止のため防護柵設置または捕獲に対して補助金を交付します。 **2,734万円**

**中山間地域等直接支払制度事業**  
協定農用地等の営農資源を守るための活動を支援します。 **27,934万円**

**新規需要米安定対策事業**  
JAと契約を交わし出荷した米粉用米に対して交付金を交付します。 **360万円**

## やさしさあふれるまち ～保健・医療・福祉分野～

**地域医療特別対策事業**  
町内医療機関に新たに雇用された医師・看護師等に対して補助します。 **250万円**

## 快適な暮らしのまち ～環境保全分野～

**交通支障木除去補助事業**  
自治組織が町道沿いの交通に支障のある木を共同で伐採した場合に補助します。 **400万円**

## 生活しやすい安全なまち ～生活基盤分野～

**高校生バス通学費補助事業**  
バス定期券等の購入費に対して補助し、バスの利用を促進します。 **1,560万円**

**公営住宅建設事業**  
加茂市場団地に住宅1棟2戸を建設します。また吉備高原都市内に新たに住宅用地を購入します。 **8,001万円**

**道路維持費補助事業**  
町が認定した道路の草刈を集落で行った場合に補助します。 **650万円**

## 協働で歩むまち ～行財政分野～

**協働のまちづくり寄附金事業**  
ふるさと納税という形でまちづくりに参画いただくとともに、米づくり農家を支援します。 **38,506万円**

**自治組織運営補助事業**  
自治組織に対し運営補助金を交付し、活動を支えます。 **2,500万円**

**定住促進事業**  
Uターン者、新規就業者、住宅取得者等に対して奨励金を交付するとともに移住定住に向けたPR活動を行います。また、結婚支援事業を充実させます。 **2,648万円**

お問い合わせ先 総務課 財政班 ☎0866-54-1313





**消費生活相談会**

消費生活に関する相談を消費生活相談員がお受けします。秘密は固く守られますので、お気軽にお越しください。「困ったな」と思ったら一人で悩まず、まずは相談を!!(当日受付可)

- ・訪問販売やクーリング・オフ
  - ・はがき、携帯電話やインターネットによる不当請求・架空請求
  - ・サラ金の多重債務
  - ・その他消費生活相談に限ります。
- 相談を希望される方は、お問い合わせ先まで電話でお申し込みください。
- ※匿名での相談も受け付けます。

日	に	ち	会	場
5月17日(火)			賀陽庁舎相談室	
5月10日(火)			加茂川庁舎相談室	

**時間** 午前10時～午後3時  
**お問い合わせ先**  
 住民課 戸籍住民班  
 ☎0866-54-1316

**行政・人権・福祉相談**

行政・人権・福祉相談(心配ごと相談)を次の2会場で行います。相談は無料で秘密は固く守られますので、安心してお気軽にご相談ください。

日時	5月26日(木) 午前9時～正午	
会場	下竹荘公民館	井原コミュニティセンター
内容	行政・福祉相談	人権・福祉相談

**●お問い合わせ先**  
 住民課 戸籍住民班 ☎0866-54-1316  
 (社)社会福祉協議会  
 しらさぎ事業所 ☎0866-54-1818  
 やすらぎ事業所 ☎0867-34-1522

**年金相談会**

厚生年金・国民年金における年金請求手続等について日本年金機構高梁年金事務所の職員がご答えじます。

**日時** 5月19日(木)  
 午前10時～午後3時  
**会場** 吉備高原総合調整事務所

**平成27年度  
びほく地域づくり共進会入賞**

3月2日、JAびほく本店(高梁市)において、びほく地域づくり生産振興大会が開催されました。町からも多数の出品があり、各部門において大変優秀な成績を収められました。おめでとうございます。(敬称略)

- ・ニューピオーネの部  
**【最優秀賞】** 岡山県知事賞 久野村 薫さん  
**【努力賞】** びほく地域づくり生産振興協議会長賞 菅野 薫さん
- ・シャインマスカットの部  
**【奨励賞】**  
 びほく地域づくり生産振興協議会長賞 菅野 薫さん



**Kiroroコンサート開催**

3月6日、ロマン高原かよう総合会館でKiroroコンサートが開催されました。

これは、ロマン高原かよう総合会館開館20周年を記念して開催されたもので、当日は約850人が会場に訪れました。

コンサートでは「Best friend」や「未来へ」をはじめとしたヒット曲や、金城綾乃さんの弾き語りなど全18曲を披露。会場には澄んだ歌声が響き渡り、来場者は聴き入っていました。

また、一緒に歌を口ずさむ場面もあり、来場者は、kiroroと一体となって楽しみました。

**岡山県LPガス協会  
岡山・高梁支部と協定を締結**

3月8日、賀陽庁舎で、岡山県LPガス協会岡山支部・高梁支部との協定締結式が行われました。

式では山本町長が「大きな災害時には、ガスを利用して暖をとったり、食事を作ったりするためにも非常に重要なものになります。LPガス協会皆さまのご協力はありがたい」と申し上げました。

今回の協定締結を通して、今後は災害発生時に被災者等に対してLPガス及びガス機械が提供されることとなり、災害生活の支援に寄与されます。



**株式会社エフベーカーコーポレーション岡山事業所完成**

旧加茂川中学校跡地で工事が進められていた同社岡山事業所の定礎式・竣工式・火入れの儀が3月24日行われました。

式では、会社関係者や地元関係者約70名が参加する中、神事等が行われました。

今後は、4月下旬から24時間365日体制での本格稼働を目指し、大手コンビニチェーンなど、県内のみならず、西日本エリアに向けた、惣菜パンや菓子パンの製造が行われる予定です。



**結婚相談会を開催します**

町結婚推進協議会では、結婚を希望する町内在住の独身男性または独身女性を対象とした無料の結婚相談会を開催しています。この相談会では結婚に関する悩み、希望などについて町結婚推進委員が相談をお受けし男女の出会いのきっかけ作りをサポートします。参加を希望される方は、開催日の5日前までに事務局までお申し込みください。

現在、町内では結婚推進委員が活動しており、結婚の意思があっても出会いのチャンスにめぐり合えない人のための相談や情報収集、結婚相手の紹介などを行っています。

**日時** 5月8日(日)  
 午前10時から正午  
**会場** 生きがい支援センター(竹荘541)

「デイサービスセンターしらさぎ隣接」  
**【お申し込み・お問い合わせ先】**  
 吉備中央町結婚推進協議会事務局  
 (定住促進課内)  
 ☎0867-34-1116

**心の健康相談会**

※受付人数に限りがありますので、相談を希望される方は、早めに電話予約をしてください。

**【お問い合わせ先】**  
 住民課 戸籍住民班  
 ☎0866-54-1316

人とのつきあいが上手いかわからない。よく眠れない。家に閉じこもる日々が続いている。物忘れが多くなってきたなど、ささいなことでも専門医が相談に応じます。また、家族やそのお世話をしている人からの相談も受け付けています。

**日時** 5月13日(金) 午後2時  
**会場** ロマン高原かよう総合会館  
 ※相談を希望される方は、事前にお申し込みください。

**【相談内容】**  
 ・仕事や生活における強いストレスや不安、悩み・ひきこもりや認知症、アルコール依存症など  
**【お問い合わせ先】**  
 備前保健所 保健対策班  
 ☎086-1272-13934  
 保健課 地域保健班  
 ☎0866-54-1326





表2 郵便等による不在者投票における代理記載制度の対象者

身体障害者 手帳	障害名	障害の程度		
		1級	2級	3級
	上肢、視覚の障害	○		

戦傷病者 手帳	障害名	障害の程度			
		特別項症	第1項症	第2項症	第3項症
	上肢、視覚の障害	○	○	○	

**お問い合わせ先** 吉備中央町選挙管理委員会事務局（総務課内） ☎0866-54-1313

## 『緑の募金』にご協力をお願いします

春のみどりの月間（4月1日～5月31日）

本年度も4月1日から5月31日までの「春のみどりの月間」に、公益社団法人岡山県緑化推進協会による『緑の募金』運動が展開されます。

森林をはじめとする緑資源は、水源のかん養、大気の浄化、土砂災害の防止など、生活環境の保全に大きな役割を果たしており、私たちの健康で快適な暮らしのためになくてはならない資源です。

この『緑の募金』は、水源林の整備や里山の再生、被災地域の復興などに活用され、吉備中央町においても、地域の緑化活動に役立てられます。

この運動の趣旨にご賛同いただき、多数の方のご協力をよろしく願います。なお、募金の取りまとめにつきましては、区長・班長さんへお願いしております。

**お問い合わせ先** 公益社団法人 岡山県緑化推進協会 ☎086-221-9511  
農林課 林業振興班 ☎0866-54-1318

## 住民基本台帳の閲覧状況を公表します

住民基本台帳法の規定に基づき、平成27年度中の住民基本台帳閲覧状況を次のとおり公表します。

### ■ 住民基本台帳法第11条による公的機関の閲覧

閲覧年月日	閲覧機関の名称	請求事由の概要	閲覧に係る住民の範囲
平成28年1月14日	自衛隊岡山地方協力本部長	自衛官等の募集に伴う広報	平成10年4月2日～平成11年4月1日生まれの子 平成13年4月2日～平成14年4月1日生まれの子

### ■ 住民基本台帳法第11条の2による法人・個人の閲覧

閲覧年月日	申出者の氏名	利用目的の概要	閲覧に係る住民の範囲
平成28年1月27日	一般社団法人中央調査社 会長 西澤 豊	文化庁からの委託による「国語に関する世論調査」の対象者抽出	16歳以上の男女（上野：17件）

**お問い合わせ先** 住民課 戸籍住民班 ☎0866-54-1316

## 吉備中央町長選挙及び 吉備中央町議会議員一般選挙について

任期満了に伴う吉備中央町長選挙及び吉備中央町議会議員一般選挙が、9月20日(火)告示、9月25日(日)投票の日程で行われます。

この選挙では、年齢が満18歳以上の日本国民の方で、町内へ引き続き3ヶ月以上住所を有する方が投票することができます。

吉備中央町の将来を託す大変重要な選挙です。皆さんそろって投票しましょう。



**お問い合わせ先** 吉備中央町選挙管理委員会事務局（総務課内） ☎0866-54-1313  
吉備中央町明るい選挙推進協議会

## 郵便等による不在者投票制度のお知らせ

身体に重度の障害などがあるため、投票所に行けない方は、自宅等で郵便による不在者投票を行うことができます。

この郵便等による不在者投票の対象者は、表1のいずれかの要件に該当する方です。

また、郵便等による不在者投票の対象者のうち、表2（次頁）の要件に該当する方は、代理記載の方法による投票ができます。

これらの制度を利用するためには、事前に吉備中央町選挙管理委員会から「郵便等投票証明書」の交付を受けておく必要がありますので、身体障害者手帳等をご持参の上、選挙管理委員会へ申し出てください。

表1 郵便等による不在者投票の対象者

身体障害者 手帳	障害名	障害の程度		
		1級	2級	3級
	両下肢、体幹、移動機能の障害	○	○	
	心臓、じん臓、呼吸器、ぼうこう、直腸、小腸の障害	○	—	○
	免疫の障害	○	○	○

戦傷病者 手帳	障害名	障害の程度			
		特別項症	第1項症	第2項症	第3項症
	両下肢、体幹の障害	○	○	○	
	心臓、じん臓、呼吸器、ぼうこう、直腸、小腸の障害	○	○	○	○

介護保険の 被保険者証	要介護状態区分
	要介護5



## 一時保育のご利用について

乳幼児（生後6か月～）の保護者の方が家庭において一時的に育児が困難な場合にお子さんを一時的にお預かりし保護者の方に代わって保育を行います。

### ■ 利用条件

町内に住所を有し、保育園及び幼稚園に入所していない生後6か月から就学前の乳幼児

- ①短時間・断続的勤務、職業訓練等…月10日以内
- ②疾病・入院、災害・事故、出産・産前・産後、看護・介護、冠婚葬祭等…月10日以内
- ③育児等に伴う心理的・肉体的負担を解消する等…月5日以内

### ■ 利用方法

- ①登録 事前に登録申請を行う（北保育園又は子育て推進課）  
※登録は年度ごとに必要です。
- ②予約 一時預かり保育予約申込書を提出。  
緊急な場合は、電話での予約（3日前まで）もできます。  
（北保育園 ☎0866-55-5113）  
※予約時間の変更及びキャンセルは利用日前日までに必ず北保育園に連絡してください。
- ③申込 当日利用申込書に記入する。（北保育園・かもがわ総合福祉センター）
- ④保育 保育を受ける。
- ⑤利用料金 納付書を送付しますので、期限内にお支払いください。（ひと月ごとに請求）  
利用料金 1時間 200円  
（予約の時間を過ぎた場合は追加で200円いただきます。）



### ■ 利用日時

月曜日～金曜日（祝祭日・年末年始を除く）  
午前8時～午後6時（8時間以内）

### ■ 実施場所

- ①北保育園（北387-1） ☎0866-55-5113
- ②かもがわ総合福祉センター（円城540-4） ☎0867-34-1555



### ■ 人数

各施設で5人までの預かりが可能です。

お問い合わせ先 子育て推進課 子育て推進班 ☎0866-54-1328

あそびに  
きてね

吉備中央町  
地域子育て支援拠点

## 子育てひろば“ゆう”

吉備中央町では、現在は休園中の北保育園を利用して、お子さんが安心して遊べるスペースや、子育て中の親子が気軽に集い子育てに関する相談や情報交換を行う機会を提供しています。

### どんなことをしているの？

#### あそびの場

子どもと遊んだり、保護者同士お話をしたり、お友達もできるよ。

#### 交流の場

子どもや保護者同士の交流はもちろん、地域の方との交流もできます。

#### リフレッシュ

子育てはお母さんの元気が一番！親子が楽しく安心して過ごせるよう企画運営しています。

#### 情報提供

子育てに関する情報を提供します。口コミ情報も歓迎です。

#### 相談

子育てやお子さんの発達など気軽にご相談ください。<sup>\*1</sup>

#### 講座

毎月子育てに関する講座やリフレッシュできる講座などを行います。<sup>\*2</sup>

<sup>\*1</sup>：常時保育士などのスタッフがいます。保健師や栄養士、主任児童委員も月1回来てくださいます。  
<sup>\*2</sup>：日程は毎月発行の“ゆう”だよりやママフレをご覧ください。

**開催場所** 吉備中央町北387-1（北保育園）

**開催日時** ○子育てひろば 月・水・金 9:00～14:00（都合のいい時間に利用してね）  
○施設利用 火・木（申請すると使用できます。詳しくはお問い合わせください）  
○園庭開放（土日祝日を除く） スタッフに声をかけてください。園庭で遊んでね。

**NEW** ○出張ひろば（かもがわ総合福祉センター） 第1・3木曜日 9:00～12:00

**対象** 吉備中央町にお住まいの小学校就学前のお子さんとその保護者の方、妊婦さん

**利用料** 無料（講座によっては材料費など実費をいただくことがあります）

**その他** ○利用者全員で安全に気をつけ、楽しく遊びましょう。  
○困ったこと、助けてほしい時などは、気軽にスタッフに声をかけてください。  
○昼食やおやつ、飲み物は各自でお持ちください。

スタッフの  
思い

いろいろな人とつながってみよう！  
人と人がつながり、いきいきと子育てしやすい場所に

私たちが大切にしていることは「人と人とのつながり」です。  
利用するすべての人が、子育てひろばを通して、人と人とのつながりや関係を大切にしながらいろいろなことを体験し、考え、感じながら、ともに育児をする仲間、同じ地域で生きていく仲間を増やしてほしいと思います。  
私たちスタッフも、遊びにきてくれる皆さんが心地よいと感じられる関係作り・空間作りを心がけていきます。

お問い合わせ先 子育てひろば（北保育園） ☎0866-55-5113  
子育て推進課 子育て推進班 ☎0866-54-1328





# 軽自動車税の税率が変わります！

平成28年度から軽自動車税の税率が変わり、次のとおりとなります。

## 原動機付自転車、小型特殊自動車、二輪車等

種 別	税率 (年税額)	
原動機付自転車	50cc以下	2,000円
	51cc～90cc	2,000円
	91cc～125cc	2,400円
	ミニカー	3,700円
小型特殊自動車	農耕作業用	2,400円
	特殊車	5,900円
二輪の軽自動車（側車付含む）	3,600円	
二輪の小型自動車	6,000円	

## 三輪・四輪以上の軽自動車…①初度検査\*から13年を経過した車両（＝経年重課）

平成28年度の対象は、初度検査が平成14年以前のものとなります。

種 別	税率 (年税額)		
三 輪	4,600円		
四輪以上	乗 用	営業用	8,200円
		自家用	12,900円
	貨物用	営業用	4,500円
		自家用	6,000円

※電気自動車、天然ガス自動車、メタノール自動車、混合メタノール自動車、ハイブリッド自動車及び被けん引車を除きます。

## 三輪・四輪以上の軽自動車…②平成27年3月31日以前に初度検査\*を受けた車両（①を除く）

種 別	税率 (年税額)		
三 輪	3,100円		
四輪以上	乗 用	営業用	5,500円
		自家用	7,200円
	貨物用	営業用	3,000円
		自家用	4,000円

※初度検査…初めて車両番号の指定を受ける検査のことをいいます。自動車検査証の「初度検査年月」で確認できます。なお、平成15年10月14日以前に最初の検査を受けた車両は「月」の記載がないため、その年の12月に検査を受けたものとみなします。

## 三輪・四輪以上の軽自動車…③平成27年4月1日以降に初度検査\*を受けた車両

種 別	税率 (年税額)		
三 輪	3,900円		
四輪以上	乗 用	営業用	6,900円
		自家用	10,800円
	貨物用	営業用	3,800円
		自家用	5,000円

## グリーン化特例対象車（＝軽課）

平成27年4月1日以降に初度検査を受ける三輪以上の軽自動車のうち、環境性能に優れたものについては、その性能に応じて取得の翌年度分のみ軽減されます。対象車と税率は次の表のとおりです。

区 分	※1	※2	※3
三 輪	1,000円	2,000円	3,000円
四輪以上	乗 用	営業用	1,800円
		自家用	2,700円
	貨物用	営業用	1,000円
		自家用	1,300円

### ■区分の説明

- ※1 電気自動車、天然ガス自動車（ポスト新長期規制からNOX10%低減）
- ※2 乗用…平成17年排出ガス基準75%低減達成かつH32年度燃費基準+20%達成車  
貨物…平成17年排出ガス基準75%低減達成かつH27年度燃費基準+35%達成車
- ※3 乗用…平成17年排出ガス基準75%低減達成かつH32年度燃費基準達成車  
貨物…平成17年排出ガス基準75%低減達成かつH27年度燃費基準+15%達成車

お問い合わせ先 税務課 課税班 ☎0866-54-1315



温かいご支援をお願いいたします

## 5月は赤十字運動月間



本年度も5月の「赤十字運動月間」にあわせて「平成28年度赤十字社員増強運動」を実施します。この運動を通して、東日本大震災復興支援をはじめ、国内各地で発生している災害では、被災者支援のため、多くの皆さまから赤十字活動にご協力をいただきました。

また、日本赤十字社ではそのほかにも、救急法などの講習会、看護師の養成、国際救援活動等さまざまな活動を展開しており、これらの活動財源は皆さまから寄せられた社費により支えられています。皆さまのご協力により、平成27年度の吉備中央町日赤社員増強運動実績額は1,470,500円となりました。

今年度も赤十字事業をご理解いただき、社資募集にご協力をお願いいたします。

皆さまの地域の婦人会、女性の会等の役員さん、班長さん、区長さんがご協力のお願いにお伺いしますので、一人でも多くの方の温かいご支援をお願いいたします。

納入期限 5月31日(火)

納入場所 福祉課、加茂川総合事務所、各支所、出張所、かもがわ総合福祉センター

お問い合わせ先 福祉課 社会福祉班 ☎0866-54-1317

## 家庭用合併浄化槽の設置補助金について

合併浄化槽はトイレのほか、台所・洗濯・風呂など家庭から出る生活雑排水を処理し、川の水質汚濁防止に大きな効果を発揮します。町では合併浄化槽の設置促進を図るため、設置費用の一部を補助しています。

補助金を希望される場合には、設置業者に依頼し早めに申請をお願いします。

## 家庭用単独浄化槽の撤去費補助金について(新規)

単独浄化槽はトイレの排水だけを処理し他の生活雑排水を処理していないことから、環境への負荷が大きいため、町では平成28年度より合併浄化槽の設置に伴い、一定の要件を満たしていれば単独浄化槽の撤去費用について補助します。

補助対象となる地域 公共下水道計画区域及び農業集落排水事業区域を除いた町内全域

### 補助金の額

人数区分	補助限度額
5人槽	332,000円
6人槽及び7人槽	414,000円
8人槽から10人槽	548,000円
11人槽から50人槽	939,000円
単独浄化槽撤去費	90,000円

お問い合わせ先 水道課 下水道班 ☎0866-56-7134





# 吉備中央町職員配置表 (平成28年4月1日現在)

子育て推進課	課長 片山健司	加茂川総合事務所	(所長 (井原出張所長兼総合福祉センター所長))
	課長補佐 (子育て推進班長) 石井純子		石坂公宏
保健課	主幹 古林直樹	井原出張所	所長補佐 (総務住民福祉班長兼農林建設班長)
	主査 石伊陽子		石田三男
農林課	主幹 栄養士補 野瀬昌健	総合福祉センター	主幹 田原茂美
	主査 石野本		坂元朋美
建設課	主事 片山健司	定住促進課	主事補 森川千春
	主事 葛原永樹		永安裕美
保健課	主事 河内啓一郎	水道課	課長 (兼加茂川総合事務所長)
	主事 小谷条治之		石坂公宏
建設課	主事 高見知之	水道課	課長補佐 (定住促進班長)
	主事 富田初誠		小田幸和
建設課	主事 大月昌之	水道課	主幹 片山和慎
	主事 土山裕弘		沼田力己
建設課	主事 山本裕大	水道課	主事 石松山
	主事 浮山川悠		石田卓己
建設課	主事 新田	水道課	主事 高森恭広
	主事 新田		古好原康
建設課	主事 新田	水道課	主事 飯田星善
	主事 新田		大木善章
建設課	主事 新田	水道課	主事 山本泰弘
	主事 新田		戸田真吾
建設課	主事 新田	水道課	主事 岡崎直樹
	主事 新田		中山仁博
建設課	主事 新田	水道課	主事 堀山春美
	主事 新田		山本亮太
建設課	主事 新田	水道課	主事 石田真紀子
	主事 新田		井田智
建設課	主事 新田	水道課	主事 渡邊慎太郎
	主事 新田		宇野和行
建設課	主事 新田	水道課	局長 (生涯学習班長)
	主事 新田		局長補佐 (教育総務班長)
建設課	主事 新田	水道課	主幹 岡崎直樹
	主事 新田		中山仁博
建設課	主事 新田	水道課	主査 堀山春美
	主事 新田		山本亮太
建設課	主事 新田	水道課	主事 石田真紀子
	主事 新田		井田智
建設課	主事 新田	水道課	指導主事 渡邊慎太郎
	主事 新田		宇野和行
建設課	主事 新田	水道課	局長 (兼吉備高原都市事務所)
	主事 新田		局長補佐 (兼吉備高原都市事務所)
建設課	主事 新田	水道課	所長 (兼吉備高原都市事務所)
	主事 新田		所長補佐 (兼吉備高原都市事務所)
建設課	主事 新田	水道課	高梁地域事務組合農業共済センター
	主事 新田		丸山節夫
建設課	主事 新田	水道課	岡山県
	主事 新田		大榎隆志

町長	山本雅則	副町長	岡田清	教育長	津島雅章
----	------	-----	-----	-----	------

議会事務局	局長 芦田啓次	協働推進課	課長 岡崎道雄
	主幹 大森初恵		課長補佐 (地域振興班長) 岸本久夫
会計管理室	室長 (会計管理者) 杉山芳子	住民課	主幹 (商工観光班長) 大月道健
	室長補佐 (会計班長兼物品管理班長) 大倉要子		主査 戸田美紀
総務課	主事 福田要子	大和支所	主事 池上友愛
	主事 藤森一郎		主事 難波本克
総務課	課長 (財政班長) 藤原宏典	吉川支所	主事 嶋崎正一
	課長補佐 (行政班長) 杉原充治		主幹 (戸籍住民班長兼生活環境班長) 大月好恵
総務課	主幹 早川利光	吉川支所	主査 大波恵子
	主幹 石嶋秀昌		主査 堀小倉慶一
総務課	主査 山本昌幸	吉川支所	主事 田中那歌子
	主事 小林竜市		主事補 橋本咲宏
総務課	主事補 横安延	吉川支所	支所長 大月久志
	主事 山本直紫		支所長 (兼吉備高原都市事務所所長補佐) 岡本一志
税務課	課長 (課税班長) 中西功美	福祉課	主査 内藤和京
	課長補佐 (収税班長) 富士本里史		主査 大藪京子
税務課	主幹 清内裕紀	福祉課	課長 (包括支援センター所長) 大木一恵
	主査 山本健宏		課長補佐 (社会福祉班長兼障害福祉班長) 石井瑞枝
税務課	主事 石井愛人	福祉課	主幹 (介護支援班長) 根本喜代香
	主事補 仁枝哲人		主査 荒谷哲也
税務課	主事補 河内充拓	福祉課	主査 高島雪絵
	主事補 小幡充		主査 西崎順子
企画課	課長 (兼吉備高原都市事務所)	福祉課	主査 宮井久美子
	課長補佐 (総合政策班長兼情報政策班長兼公聴広報班長)		主事 石井克延
企画課	主幹 片岡昭彦	福祉課	主事 浮森真由美
	主査 難波明範		主事 三波由希
企画課	主事 津島宏美	福祉課	主事補 小寺涼太
	主事 植木佳崇		保健師 小虎泰之
企画課	主事補 田淵有平	福祉課	派遣: 清原真奈美・黒瀬晃子
	主事補 藤森広順		高見京子・川上初恵・土井純子
企画課	主事補 友野	福祉課	瀬島由美子・森下幸子
	主事補 友野		





# 人事異動

## 学校教職員

平成28年4月1日付

※転出の( )は新所属  
 ※転入の( )は旧所属  
 ※退職者は3月31日付

### 津賀小学校

▼転出  
 教 頭 森岡 浩美(真庭市・美川小)  
 教 諭 竹内 充子(御北小)  
 ▼転入  
 教 頭 杉本 和弘(備前市・西鶴山小)  
 教 諭 三宅 千恵(岡山教育事務所)

### 円城小学校

▼転出  
 教 諭 河田かおり(下竹荘小)  
 講 師 大西 信吉(赤磐市・仁美小)  
 ▼転入  
 教 諭 菱川 皓太(新規採用)

### 御北小学校

▼転出  
 教 諭 菅野 秀昭(豊野小)  
 講 師 鷲森 麻美(倉敷・中島小)

### 上竹荘小学校

▼転入  
 教 諭 竹内 充子(津賀小)  
 講 師 佐々木ヒサ子(高梁市・福地小)  
 講 師 福見 太郎(瀬戸内市・国府小)  
 講 師 森 奈緒美(大和小)

### 豊野小学校

▼転出  
 教 頭 赤木 泰子(吉備高原小)  
 教 諭 鈴木 宏和(倉敷市・中島小)  
 事務主事 中島 寿(高梁市・高梁北中)  
 ▼転入  
 教 諭 原瀬 真琴(総社市・総社東小)  
 教 諭 国光 優(大和小)  
 事務副参事 池上 禄崇(吉備高原小)

### 吉川保育園

園 長 土田 幸土横  
 主任保育士 井中 井田  
 保育士 勝孝多  
 保育士 代平由美子  
 保育士 智子  
 保育士 佐恵子  
 保育士 奈緒子  
 保育士 紀子  
 保育士 奈美直美  
 (育休：山本 照美)

### 大和小学校

▼転入  
 教 頭 山本 哲(和気郡・日笠小)  
 教 諭 秋山 敏子(吉備高原小)  
 教 諭 菅野 秀昭(御北小)  
 教 諭 浅野 健介(新規採用)  
 教 諭 畦田 理恵(岡山市・吉備小)  
 教 諭 渡邊 一雅(浅口郡・里庄西小)

### 下竹荘小学校

▼転出  
 教 諭 堀田 明美(高梁市・高梁小)  
 養護助教諭 金高 文(井原市・高屋小)  
 ▼転入  
 教 諭 河田かおり(円城小)  
 養護助教諭 三宅 志歩(新規採用)

### 吉川小学校

▼転出  
 教 頭 堀 道夫(備前市・伊里小)  
 教 諭 秋本 秋世(新規採用)  
 学校栄養職員 山根 大輝(加賀中)  
 講 師 山根 大輝(加賀中)

### 大和小学校

▼転出  
 教 諭 国光 優(上竹荘小)  
 講 師 山崎真理子(吉備高原小)  
 講 師 森 奈緒美(御北小)  
 ▼転入  
 教 諭 村木 賢二(玉野市・荘内小)  
 教 諭 齋藤 幸子(赤磐市・城南小)

### 吉備高原小学校

▼転出  
 教 諭 秋山 敏子(豊野小)  
 教 諭 松野 哲也(総社市・維新小)  
 事務副参事 池上 禄崇(上竹荘小)  
 ▼転入  
 教 諭 赤木 泰子(上竹荘小)

### 加賀中学校

▼転出  
 主幹教諭 貝貫 孝夫(赤磐市・高陽中)  
 教 諭 藤井 輝彦(高梁市・成羽中)  
 教 諭 中塚 優(浅口郡・里庄中)  
 教 諭 西岡 升(和気郡・佐伯中)  
 講 師 佐野 瑛二(総社市・総社中)  
 養護助教諭 田中 智穂(赤磐市・吉井中)  
 ▼転入  
 校 長 信定 直木(和気郡・藤野小)

### 退職者

教 諭 鐘ヶ江遥奈(新規採用)  
 事務主事 安井 嘉規(高梁市・成羽中)  
 講 師 山崎真理子(大和小)  
 養護助教諭 高坂 咲希(新規採用)  
 主幹教諭 貝貫 孝夫(赤磐市・高陽中)  
 教 諭 藤井 輝彦(高梁市・成羽中)  
 教 諭 中塚 優(浅口郡・里庄中)  
 教 諭 西岡 升(和気郡・佐伯中)  
 講 師 佐野 瑛二(総社市・総社中)  
 養護助教諭 田中 智穂(赤磐市・吉井中)  
 校 長 信定 直木(和気郡・藤野小)  
 教 諭 林 和寛(瀬戸内市・島久中)  
 教 諭 鈴木 浩司(岡山市・石井中)  
 教 諭 坂口 保之(高梁市・高梁中)  
 教 諭 千田 雅之(赤磐市・桜ヶ丘中)  
 養護助教諭 佐々木悠紀(新規採用)  
 養護助教諭 難波真依子(新規採用)

### 退職者

御北小学校 教 諭 江草 亜紀  
 豊野小学校 教 諭 難波 香織  
 吉川小学校 教 諭 尚美  
 臨時学校栄養職員 早藤 尚美  
 吉備高原小学校 養護助教諭 森重 裕子  
 加賀中学校 校 長 古矢 道弘

上竹荘保育園	園 長 杉新石高 主任保育士 保 育 保 調 理 員	山 田 谷 森 孝 希 有 智 子 亜 珠 弘	子 香 弘 子 子 弘 子 子 弘 子 子 弘	円 長 主任保育士 保 育 保 調 理 員	園 長 土田幸土横 主任保育士 井中井田 保育士 勝孝多 保育士 代平由美子 保育士 智子 保育士 佐恵子 保育士 奈緒子 保育士 紀子 保育士 奈美直美 (育休：山本 照美)	大和保育園	園 長 宮能岡葛難川 主任保育士 井勢崎波上 保育士 智孝加美清智 保育士 志奈佳美子 保育士 志奈佳美子 保育士 志奈佳美子	津賀幼稚園	園 長 森易行 主任教諭 嘱託教諭	園 長 石井京子 主任教諭 嘱託教諭	円城幼稚園	園 長 長 諭 諭 主任教諭 嘱託教諭	御北幼稚園	園 長 長 諭 諭 主任教諭 嘱託教諭	吉備高原幼稚園	園 長 長 諭 諭 主任教諭 嘱託教諭	上竹荘小学校	校 務 員 森 下 多恵子	下竹荘小学校	校 務 員 山 下 久 子	吉川小学校	校 務 員 小 倉 里 美	大和小学校	校 務 員 酒 井 由美子	津賀小学校	調 理 員 日 小 倉 早 苗 調 理 員 日 小 倉 早 苗	円城小学校	調 理 員 山 本 茂 美 調 理 員 山 本 茂 美	御北小学校	調 理 員 上 村 美津子	吉備高原小学校	調 理 員 大 月 教 子	加賀中	校 務 員 難 波 勝 代	竹荘調理場	主 任 員 榎 崎 晋 調 理 員 坂 口 恵 調 理 員 野 小 瀬 林 祐 子 調 理 員 野 小 瀬 林 久 美 恵	吉川調理場	調 理 員 石 井 京 子
--------	-------------------------------	-------------------------------	----------------------------------	--------------------------	---	-------	--	-------	----------------------	-----------------------	-------	------------------------	-------	------------------------	---------	------------------------	--------	---------------	--------	---------------	-------	---------------	-------	---------------	-------	------------------------------------	-------	--------------------------------	-------	---------------	---------	---------------	-----	---------------	-------	--	-------	---------------

退職者		※平成28年3月31日付 ( )は旧所属名	
山根 啓史(総務課課長)	小林 正恵(井原出張所主査)	高森 千恵美(吉川保育園調理員)	早原 功記(福祉課参事)
大塚 二昭(税務課課長)	平井 秀子(福祉課課長補佐)	木村 進(福祉課課長)	小原 幸治(保健課課長補佐)
土居 健次	葛原 邦子(福祉課課長補佐)	宮井 健次	葛原 邦子(福祉課課長補佐)
(高梁地域事務組合農業共済センター所長兼総務課長)	瀬尾 純子(保健課課長)	瀬尾 永易	瀬尾 永易(社会福祉協議会事務局長)
瀬尾 純子(保健課課長)	宮井 景子(豊野保育園園長兼下竹荘保育園園長)	宮井 景子	宮井 景子(福祉課主査)
宮井 景子(豊野保育園園長兼下竹荘保育園園長)	秋山 尊子(上竹荘保育園園長)	秋山 尊子	秋山 尊子(大和保育園保育士)





# 公民館コーナー

今月の公民館主催行事をお知らせいたします。  
※詳しくは各公民館へお問い合わせください。

開催期日	公民館	行事名	時間・会場・内容等
5月10日(火)	豊野	カレッジ豊稔(豊稔大学)開講式	移動開講式(講座:うたごえバス)
5月25日(水)	吉川	吉川三玲大学開講式	午前9時30分~ 吉川公民館
5月28日(土)	御北	御北人生大学 「生き生きふれあいの集い」 ・・・延ばそう健康寿命!・・・	午前9時30分~ 展示、ステージ発表 会場:御北小学校体育館
4月30日(土) 5月1日(日)	豊野	春の草木展	午前8時30分~午後5時 5月1日は午後4時まで

津賀公民館 ☎0867-34-1807    円城公民館 ☎0867-34-1555    御北公民館 ☎0867-35-0550  
 上竹荘公民館 ☎0866-54-1784    納地公民館 ☎0866-54-0971    豊野公民館 ☎0866-54-0194  
 下竹荘公民館 ☎0866-54-0970    吉川公民館 ☎0866-56-7020    大和公民館 ☎0866-55-5974

## 結核検診・肺がん検診のお知らせ

レントゲン車が町内各所を巡回しますので、最寄りの会場で受診してください。

**対象者** 結核検診 : 65歳以上の方  
 肺がん検診 : 40歳以上の方 ※年齢基準日:平成29年4月1日

**検査料金** 無料

**日程**

期日	実施場所	受付時間	期日	実施場所	受付時間
5月19日 (木)	(溝部)藤村昌之様宅横	9:20~ 9:35	5月24日 (火)	下竹荘公民館	9:00~ 9:50
	(福沢)曾壁福沢倉庫前広場	9:50~10:05		椿公会堂	10:20~10:35
	笹目公会堂	10:20~10:30		(下竹)ライスセンター	10:50~11:20
	新山ほほえみセンター	10:55~11:05		(黒土)宮井昭夫様宅前	11:35~12:00
	井原コミュニティセンター	11:30~11:50		持信区公会堂	13:30~13:50
	豊岡いきいきプラザ	13:25~13:45		ロマン高原かよう総合会館	14:05~15:05
	湯の瀬温泉前	13:55~14:15			
	ラーバニスト小森の里 (小森)浅田土建事務所前	14:30~14:45 15:00~15:15			
5月20日 (金)	高富公民館	9:10~ 9:25	5月26日 (木)	黒山京ぐる倉庫	9:00~ 9:15
	(実方)小倉幸康様宅車庫前	9:45~10:05		河内田公会堂	9:35~ 9:55
	円城基幹集落センター	10:25~11:00		藤田公会堂	10:15~10:40
	飛躍の郷「ひだまり」	11:25~11:45		吉川公民館	11:00~11:40
	上田東共栄公会堂	13:00~13:15		おかやま酪農業協同組合	13:15~13:40
	(三納谷東)石井様宅車庫前	13:30~13:45		北老人ホーム	14:00~14:35
	細田公会堂	14:00~14:20		(湯山)遠藤壽男様宅前	15:00~15:15
	和田公民館 長田ふれあいセンター	14:35~14:45 15:00~15:20			
5月23日 (月)	お祭り会館	9:10~ 9:30	5月27日 (金)	キョーエイ賀陽店	9:00~ 9:40
	美原集落センター	9:50~10:05		上竹荘公民館	9:55~10:25
	(高谷)長丸ふれあいセンター	10:30~10:45		室納生活センター	10:50~11:05
	高原上野公民館	11:05~11:20		舞地選果場	11:15~11:30
	業務商業ビル	11:40~12:05		大和公民館	13:00~13:45
	竹部公民館	13:20~13:35		東村ふれあい市場	14:00~14:25
	(広面)西信建設前	13:55~14:05		梅戸石材店前	14:50~15:10
	津賀小学校 役場加茂川庁舎	14:20~14:40 14:55~15:20		西生活センター	15:25~15:40

● **喀痰検査**: 50歳以上の方で、喫煙指数(1日の喫煙本数×喫煙年数)が600以上の方は、受診をおすすめします。**レントゲン検査当日、検査料金400円(容器代含む)を支払い、3日分の痰を取って郵送で提出します。**

● **お知らせ**: 今後に向けて受診者数の少ない会場は見直しを行いますので、ご了承ください。

受診票は、平成27年11月に実施した「けんしん対象者調査」をもとに、受診希望の方や、どこの検診も受ける予定のない方にお配りします。受診票をお持ちでない方で、受診希望の方は保健課までご連絡ください。

お問い合わせ先 保健課 地域保健班 ☎0866-54-1326

息子がくれし改装なりし姫路城終日写真くり返し見る  
 空遠く弱竹揺する一陣の風吹き荒れて春定まらず  
 秋に埋めた里芋を掘ればむっくりと固まり合って姿を見せる  
 胸中に芽生えし小さな夢たちよ努力の光で草花となり  
 学業の終の日送りし「ほたるの光」歌詞ありありと夜の雪道  
 木の芽立ち体の中にも何かしら芽をふきそなう気配して来る  
 やわらかな春の陽をうけ春らんらの土の中よりじじは眼ざむ  
 はる風に三寒四温を感じつつ土おこしするひと時の労

### あらくさ短歌会

(円城公民館)

「三光」  
 人 肩書きもプライドも脱ぎいい湯だな  
 地 胎動の児と語り合うしまい風呂  
 天 あしたへの英気養うお湯加減

土居 於栄  
 土居 照代  
 河内 晶子  
 小谷 仁美  
 難波 良子  
 山本 豊子  
 国由 紀子  
 中山 文恵

### 一般の部

平山 三鶴選(投句者26名)

「三光」  
 人 風呂敷に昔ながらの知恵がある  
 地 お風呂とは家族が入るたからの湯  
 天 冬至には日本の文化袖子の風呂

伊野家 朱智  
 川建 辰樹  
 石原 愛美

### ジュニアの部...中学生

竹原 慶介選(投句者78名)

「三光」  
 人 お風呂でね心と体をいやすんだ  
 地 風呂上り今日一日に感しやる  
 天 おふろはねかぞくをつなぐいやしのば

黒瀬 嘉子選(投句者65名)  
 上田 志帆  
 天舛 ゆり  
 石坂 美緒

### 放送川柳 平成28年3月秀句

題「風呂」

(津賀公民館)

\*5月の課題は「お菓子」、6月の課題は「かさ」です。  
 投句の方法...はがきに2句以内・氏名(本名)を書いて  
 下加茂1106-9 津賀公民館放送川柳係までお送りください。  
 投句締め切り日...毎月15日必着

町内に在住在勤の方はどなたでも応募できます。





5月の休館日  
2～5日 9日  
15日 16日  
23日 30日

かもがわ図書館 ☎ 0867-34-1115  
FAX 0867-34-1124  
ロマン高原かよう図書館 ☎ 0866-54-1331  
FAX 0866-54-1311

懐かしいあの頃・知りたい郷土のこと…

加賀語りの会どんぶらこ  
岡山県語りのネットワーク主催

岡山の真ん中で民話を聞く会  
「なんと昔があったそうな」

○ 5月15日(日)  
午前の部 午前10時～正午  
午後の部 午後1時～3時

○ 吉備中央町農業振興センター2F視聴覚室  
岡山県内で活躍する21グループの語りの団体が  
吉備中央町で共演！お気軽においでください。

郷土歴史講座  
吉備中央町の民俗



講師 松前 俊洋氏 (高梁市文化財保護審議委員)

○ 全3回  
第1回 6月1日(水) 年中行事や暮らしについて  
第2回 6月29日(水) 江戸時代の街道・往来  
第3回 7月27日(水) 歴史的魅力のある町 吉備中央

○ ロマン高原かよう総合会館 女性青年活動室  
○ 時間は全回とも 午前10時～正午



…… 詳しくは、チラシをご覧ください ……

新着図書紹介

館名：「か」かもがわ図書館 「ロ」ロマン高原かよう図書館

書名	著者・出版社	館	
絵本	かあちゃんえほんよんで	北村裕花／絵本塾出版	か
	うめじいのたんじょうび	かがくいひろし／講談社	か
	Life ライフ	くすのきしげのり／瑞雲舎	か
	くつ あらいましよう	さこもみ／廣済堂あかつき	ロ
	きょうりゅうがすわっていた	矢吹申彦／福音館書店	ロ
	しおちゃんとこしようちゃん	エイズワース／福音館書店	ロ
児童書	ママはお医者さん	あさのあつこ／講談社	か
	キキに出会った人びと	角野栄子／福音館書店	か
	おはなし ねこあつめ	汐月 遥／集英社	か
	死神うどんカフェ1号店	石川宏千花／講談社	ロ
一般実用書	土とつながる知恵	四井真治／農山漁村文化協会	ロ
	ピンクのジェームス	オードリー／ポプラ社	ロ
	夫婦という病	岡田尊司／河出書房新社	か
	天才	石原慎太郎／幻冬舎	か
	良いかげんごはん	たかぎなおこ／オレンジページムック	か
	神社の解剖図鑑	米澤貴紀／エクスナレッジ	ロ
一般読み物	あの日	小保方晴子／講談社	ロ
	自分で作る木のおもちゃ	スタジオタッククリエイティブ	ロ
	まく子	西加奈子／福音館書店	か
	文豪山怪奇譚	東 雅夫／山と溪谷社	か
	カエルの楽園	百田尚樹／新潮社	か
	新釈 走れメロス 他四篇	森見登美彦／角川書店	ロ
終わった人	内館牧子／講談社	ロ	
パピロンの秘文字	堂場瞬一／中央公論新社	ロ	

毎月の行事

★ おいでおいで (乳幼児対象)  
毎月第2・第4木曜日 午前10時30分～10時50分  
12日(木) かもがわ図書館  
26日(木) ロマン高原かよう図書館

体験! ブッククラブ  
毎月第3土曜日 午前10時～11時30分  
21日(土) ロマン高原かよう図書館  
タイムスリップ戦国武将に变身!  
デッキ折り紙で武将の兜を折ろう 第2弾  
…… チラシは、園や学校から配布されます ……



一般書



『新釈 走れメロス 他四篇』  
あしのしろう 芽野史郎は走っていた! 親友・芹名との約束を「守らない」ために!? 京都を舞台に繰り広げられる奇想天外な現代版『走れメロス』。森見登美彦が、一風変わった大学生たちを主人公にして、日本文学の名作を現代風にアレンジした作品集。『山月記』『百物語』など他四篇。

児童書



『ママはお医者さん』  
美生のママはお医者さん。村にひとつしかない病院で働いていて、みんなから頼りにされている。患者さんの笑顔のために働くママはカッコいいけど、いつも忙しそうで美生のことはどうでもいいみたい。そんなイライラがつづいていたある日、美生が高熱を出して…。人気の「おしごとのおはなし」シリーズ。

岡山県「明るい家庭づくり」作文(平成27年度)



「あたり前のことに感謝する」

平成27年度加賀中学校卒業  
みしま ななみ  
三島 奈々海さん

私の家族は五人になりました。祖父は亡くなりました。私もと六人家族でしたが、私が中学一年生の時、祖父がいなくなって今年で二年が経ちます。二年前までは、共働きをしている両親に代わって祖父が夏休みや冬休み、春休みといった長い休みの時は、昼食を作ってくれていました。その他にも私と弟を連れて遠くまで一緒に出かけたりもしていました。私達が学校に行っている間は、庭の草取りをしてくれたり、畑の作物の手入れをしてくれました。

私や弟や妹の下校時間に合わせて車で迎えに来てくれることも、いっしょかあたり前のようになっていきました。私は、小学校六年生の頃に、あたり前のようになっていくという事に気がつき、その日から迎えに来てもらった時は、家に着くと必ず、「ありがと」と言うことにしました。それは、少しでも今まで言えなかった「ありがと」をきちんと伝えるため、そして、このあたり前のことに心から毎日「ありがと」と思っていることを伝えるためもありました。

私の祖父は、私が小学五年生の時、ガンになりました。私はちようどその知らせを聞いた時、母方の曾祖母の家に泊りに行ってしまいました。母方の祖母は電話でだれかと話している様子でした。電話の受話器を置くと祖母は私の方にかかけより、「賀陽のおじいさんにガンが見つかったらしい。お母さんが迎えに来るって。」と言いました。私の洗濯物を取りに行きました。私は、ただただぼう然と口をあけて座っているだけでした。母が迎えに来て、私と母は、真つ先に病院に向かいました。病院に着くと、祖父はいつもと変わらない様子で先に着いた父と話していました。私はベッドにかけ寄り祖父に、「じいちゃん大丈夫なん?」と聞きました。すると祖父は、「大丈夫、大丈夫、せわーねえ。」と余裕の表情でそう答えました。私はその表情を見てほっとしましたが、その反面、どこか不安なところがありました。その日の帰りの車で私は泣ききずれてしまいました。家族のみんなは、「心配せんでもええよ。」と言って私の背中を優しくさすってくれました。家についても、祖父のことが頭から離れず、その日の夜はなかなか眠れませんでした。それから、数日後、祖父はガンの摘出手術を行いました。ですが、複雑な所にあったため取り除くことはできませんでした。手術から約一ヶ月後、抗がん剤治療が始まりました。祖父はしだいに弱っていき、嘔吐、脱毛、食欲低下などの症状が現れてきました。私は、祖父がこんなにも苦しそうな顔をしているのを見るのは初めてでした。やがて、祖父は病室での抗がん剤治療をやめ、自宅

今回は佳作に輝きました、三島奈々海さんの「あたり前のことに感謝する」を紹介します。

私はちようどその知らせを聞いた時、母方の曾祖母の家に泊りに行ってしまいました。母方の祖母は電話でだれかと話している様子でした。電話の受話器を置くと祖母は私の方にかかけより、「賀陽のおじいさんにガンが見つかったらしい。お母さんが迎えに来るって。」と言いました。私の洗濯物を取りに行きました。私は、ただただぼう然と口をあけて座っているだけでした。母が迎えに来て、私と母は、真つ先に病院に向かいました。病院に着くと、祖父はいつもと変わらない様子で先に着いた父と話していました。私はベッドにかけ寄り祖父に、「じいちゃん大丈夫なん?」と聞きました。すると祖父は、「大丈夫、大丈夫、せわーねえ。」と余裕の表情でそう答えました。私はその表情を見てほっとしましたが、その反面、どこか不安なところがありました。その日の帰りの車で私は泣ききずれてしまいました。家族のみんなは、「心配せんでもええよ。」と言って私の背中を優しくさすってくれました。家についても、祖父のことが頭から離れず、その日の夜はなかなか眠れませんでした。それから、数日後、祖父はガンの摘出手術を行いました。ですが、複雑な所にあったため取り除くことはできませんでした。手術から約一ヶ月後、抗がん剤治療が始まりました。祖父はしだいに弱っていき、嘔吐、脱毛、食欲低下などの症状が現れてきました。私は、祖父がこんなにも苦しそうな顔をしているのを見るのは初めてでした。やがて、祖父は病室での抗がん剤治療をやめ、自宅

私はちようどその知らせを聞いた時、母方の曾祖母の家に泊りに行ってしまいました。母方の祖母は電話でだれかと話している様子でした。電話の受話器を置くと祖母は私の方にかかけより、「賀陽のおじいさんにガンが見つかったらしい。お母さんが迎えに来るって。」と言いました。私の洗濯物を取りに行きました。私は、ただただぼう然と口をあけて座っているだけでした。母が迎えに来て、私と母は、真つ先に病院に向かいました。病院に着くと、祖父はいつもと変わらない様子で先に着いた父と話していました。私はベッドにかけ寄り祖父に、「じいちゃん大丈夫なん?」と聞きました。すると祖父は、「大丈夫、大丈夫、せわーねえ。」と余裕の表情でそう答えました。私はその表情を見てほっとしましたが、その反面、どこか不安なところがありました。その日の帰りの車で私は泣ききずれてしまいました。家族のみんなは、「心配せんでもええよ。」と言って私の背中を優しくさすってくれました。家についても、祖父のことが頭から離れず、その日の夜はなかなか眠れませんでした。それから、数日後、祖父はガンの摘出手術を行いました。ですが、複雑な所にあったため取り除くことはできませんでした。手術から約一ヶ月後、抗がん剤治療が始まりました。祖父はしだいに弱っていき、嘔吐、脱毛、食欲低下などの症状が現れてきました。私は、祖父がこんなにも苦しそうな顔をしているのを見るのは初めてでした。やがて、祖父は病室での抗がん剤治療をやめ、自宅



①無料法律・人権相談所の開設  
土地、家屋、交通事故、金銭の貸借、離婚、相続、人権、子ども  
の非行・人権、登記などの法律問  
題でお困りの方は、お気軽にご利  
用ください。(事前申込不要)  
**開催日** 5月2日(月)

【お申し込み・お問い合わせ先】  
①無料法律・人権相談所の開設、  
裁判員裁判用法廷の見学及び裁  
判の傍聴について

◎納税方法  
県民税(均等割)に加算して納

【お問い合わせ先】  
税の制度について  
県庁税務課  
☎086-226-7241  
税の用途について  
県庁林政課  
☎086-226-7451

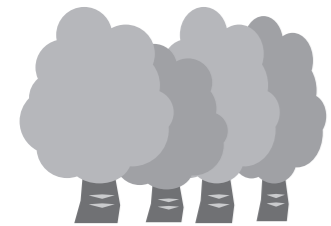

5月3日は、憲法記念日です。  
日本国憲法は昭和22年5月3日  
に施行されましたが、その施行を  
記念し、国の成長を期するために  
この日が憲法記念日とされまし  
た。

**受付時間**  
午前9時30分～11時30分  
**場所**  
岡山市北区南方1-8-29  
岡山弁護士会館会議室  
**担当**  
岡山弁護士会、  
岡山地方方法務局  
※当日、駐車場の混雑が見込まれ  
ますので、できる限り公共交通  
機関のご利用をお願いします。  
②見学、裁判の傍聴等  
(1)裁判員裁判用法廷の見学、裁判  
の傍聴  
裁判員裁判用法廷の見学は、随  
時、受け付けております。事前に  
人数や時間についてご相談くださ  
い。  
なお、公開の法廷における裁判  
は自由に傍聴できます。ただし、  
傍聴席には限りがありますので、  
団体での傍聴を希望される場合は  
事前にご相談ください。

岡山県では、県民共有の財産で  
ある森林を適切に保全するための  
財源を「おかやま森づくり県民税」  
というかたちで、県民の皆さんに  
広くご負担いただいています。  
皆さんに納めていただいた税金  
は、県内の森林の保全に関するさ  
まざまな事業に限定して活用して  
おり、その成果をホームページな  
どで公表しています。  
私たちの生活にとってかけがえ  
のない森林をより良い姿で次の世  
代に引き継いでいくため、今後と  
も「おかやま森づくり県民税」に  
ご協力をお願いします。

◎課税期間  
個人 平成30年度分まで  
法人 平成31年3月31日まで  
の間に始まる事業年度分まで  
詳しくは、「おかやま森づくり  
県民税」で検索または、県庁税務  
課・林政課のホームページをご確  
認ください。  
◎納める額  
個人…年額500円  
法人…均等割の額の5%に相  
当する額(資本金などの額に  
応じて1,000円～40,000円)

# 地域おこし協力隊便り Vol.13

春がやってきました！皆さまいかがお過ごしで  
しょうか。春はさまざまな別れと出会いのある  
「はじまり」の季節ですね。

その「はじまり」の1つのきっかけになればと、3  
月3日から5日の2泊3日で、異業種交流通勤合宿を  
国立吉備青少年自然の家で行いました！ その名も  
「KIBI WAKAMONO JUKU/吉備若者宿」。

家と職場の往復だけでは出会えない新しい人や価値  
観に触れ、交流の輪を広げていければと企画。町内外  
から総勢13人の参加者が集まりました。

初めての開催だったので、どうなるか不安もありましたが、参加者の方  
からは『また開催があるなら参加したい』などと嬉しい声が届いています。  
今後の開催については協議中。決まり次第あらためてお知らせします！



3月13日(日)に「吉備中央マルシェ珈琲とパンフェア」  
を開催！

来場者数は、今までで1番多く約1,000人！目標達成  
です！ありがとうございました(^\_^)/開催後には出  
店者さんに集まっていただき、どんなマルシェになっ  
ていったらいいか、ワイワイとお話。

次のマルシェは、開催時間を1時間伸ばし12時まで  
にし、フリーマーケットも行うことになりました！美味し  
いもの、ハンドメイド雑貨、いろんなものが町内外から岡山県の真ん中、吉備中央町へ集まります！  
珈琲屋さんパン屋さんもまた出店予定ですので、3月のマルシェではパンが買えなかったとい  
う方もまたご来場いただけたら嬉しいです！ よろしくお祈いします。

## 次回マルシェ開催日

5月8日(日)

午前8:00～12:00 きびプラザ正面入り口駐車場  
ボランティアスタッフ、フリーマーケット出店者募集中！

## 今月の1枚



RSKラジオ番組「昼からど～だい！」に生出演！  
吉備中央マルシェのお話をしてきました。落語家の桂小  
鯛さん&トメちゃんこと奥富亮子アナと記念にバシャリ！

お問い合わせ先 地域おこし協力隊 井上ゆき美  
☎0866-54-1325 ✉ yukimi@foundingbase.jp





Happy  
Birthday!

●平成27年5月20日生まれ



井伊 水穂ちゃん(吉川)

怖いもの知らずのみいちゃん、元気で大きくなってね♪

●平成27年5月16日生まれ



田村 朱梨ちゃん(黒土)

明るく元気な朱梨ちゃん、これからも元気にすくすく育ってね。

●平成27年5月6日生まれ



高橋 奏惟ちゃん(吉川)

生まれてきてくれてありがとう!! にこにこ元気に育ってね★

●平成27年4月12日生まれ



小林 咲花ちゃん(豊野)

すくすく元気で大きく育ってください!

●平成27年5月30日生まれ



杉田 真子ちゃん(杉谷)

1歳おめでとう! これからもお兄ちゃんと仲良くすくすく大きくなってね♪

●平成27年5月20日生まれ



片山 大誠ちゃん(上竹)

大きくなったら一緒にキャッチボールしようね♪  
パパより

●平成27年5月9日生まれ



河合 はなちゃん(上田東)

生まれてきてくれて、本当にありがとう。

●平成27年5月1日生まれ



西崎 夢二ちゃん(下加茂)

ダンスが大好きな夢二君。あなたの周りにいつまでも笑顔と夢があふれていますように☆彡

おめでとう  
満1歳

みんなの  
ページ

みなさんからお便り・  
イラスト・写真を  
お待ちしております。



お便りありがとうございます。

東日本大震災被災校支援企画

チャリティー年賀状 学生コンテスト2016

準大賞 専門学校穴吹デザインカレッジ  
大木 ゆうの さん (納地)

- 主催 博報堂アイ・スタジオ
- 後援 日本郵便

このコンテストは、全国の学生がデザインした年賀状の中から選りすぐったものを商品化し、その売り上げの一部を東北の被災校支援にあてることを目的に開催されているものです。

Comment

自分なりに考えて納得のいく作品を作ることができました。  
今回はパッとひらめいたままに描きました。受賞が決定したときにはあまり実感はなかったですが、トロフィーを手にしたとき受賞を実感し嬉しかったです。  
今後も、仕事の合間にいろいろなコンテストに応募していきたいと思っています。

大木さんは、高校では美術部で作品制作を行われ、専門学校に進学されました。今春からは、冊子等を作る会社の制作部に勤務されるそうです。今後も、ますますのご活躍をお祈りしています。【編集担当から】

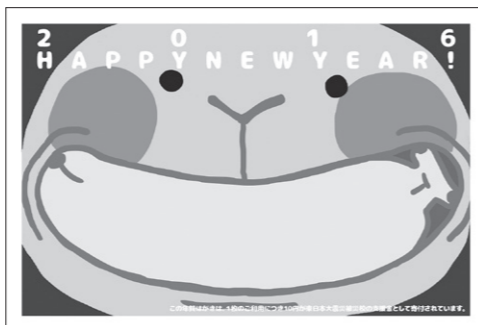

第5回日本フットサル施設連盟選手権U-12クラス  
全国大会に出場!!

団体名 吉備中央FC

- 日程 3月12日~13日
- 主催 一般社団法人 日本フットサル施設連盟



吉備中央FCでは、町内小学校の児童が集まり、平成17年からサッカーとフットサルを行っています。平成27年度は、真庭地区リーグ戦で初優勝、フットサル中四国大会でも参加選手5人と控え選手がいらない中で3位の結果を残し、大阪府堺市での全国大会に参加することができました。

ベストメンバーで臨んだ初戦では惜しくも敗れてしまいましたが、2戦目に向け気持ちを全員で切り替え、今大会優勝チームとの対戦では4対4の引き分けになりました。この試合では、ベンチも含めて今まで以上の力を出し切り、保護者も含めチームが一体になった試合でした。



2日目に行われた交流トーナメントでは全勝優勝できました。この日は、全選手11名で結果を残すことができました。

本年度も真庭リーグ連覇! 全日本少年サッカー大会など全国につながる大会で県大会を目指します。最後に、選手が中学校でもサッカーが続けられる環境を整えられることを望んでいます。

(吉備中央FC 代表 駒形忠臣さん)



TOPIC 1

## 避難所訓練に 地域で取り組む

2月28日、農村環境改善センターで備前県民局主催による住民自らが避難所訓練に取り組むワークショップが開催されました。

当日は、地区住民約100名が参加。南海トラフ巨大地震を想定した訓練では、避難所に指定されている同センターに集合すると、避難所カードが配布され、自宅の損壊状況などを記入しました。

その後、避難所での生活を想定し、新聞を折ってコップやスリッパを製作したり、婦人会メンバーによる炊き出しも行われ、参加者は真剣に訓練に取り組んでいました。



TOPIC 2 第10回吉備中央町総合文化祭

3月12日、13日、ロマン高原かよう総合会館で、「第10回吉備中央町総合文化祭」が開催され、多くの来場者でにぎわう中、同会員が日ごろの活動の成果を発表しました。

展示の部では、書道、写真、布絵本、絵手紙など、力作揃いの作品に加え、今年度は吉備高原学園高等学校の生徒による工芸品の展示も行われ、来場者を楽しませていました。

2日目の「ステージ発表」では、詩吟、日本舞踊、大正琴、歌謡曲、コーラス、オカリナや、備中こども神楽の特別主演など、それぞれの分野で華やかなステージが披露され、温かい拍手が送られていました。



TOPIC 3 パキスタン駐日大使来町

町とパキスタンの自治体、文化、経済交流の促進やハラル関連企業視察等を取り入れた「インバウンドツアー（訪日外国人向け観光旅行）」構築の一環で、3月28日、29日の2日間、パキスタン駐日大使ファルーク・アーミル氏が来町されました。

1日目は、町長への表敬訪問や岡崎嘉平太記念館など町内の施設を視察。2日目には加賀中学校を訪れ、大使がパキスタンの気候、観光地、歴史について講話され、生徒たちはパキスタンへの理解を深めるとともに、交流会を楽しみました。

最後には、校庭に「友情、友愛、歓迎」の意味を表すミモザの記念植樹も行われました。



## イベント情報 EVENT INFORMATION

### 第12回 岩倉山ウォーキング

- 日時** 平成28年5月3日(火) 雨天決行  
受付：午前10時 開会：午前10時30分
- 集合場所** 円城基幹集落センター（吉備中央町円城732-3）
- コース** 3km 自然や歴史に気軽にふれあえる、お気軽ルンルンコース  
5km 岡山県の中心 いわくら公園まで巡る、真ん中を満喫できるコース
- 主催** 円城ふるさと村・吉備中央町観光協会
- 参加費** お1人 700円（昼食代込み）
- お申込み** 道の駅かもがわ円城 ☎0867-34-1717  
吉備中央町観光協会 ☎0866-54-1301  
※4月27日(水)までにお申し込みください。
- お問い合わせ先** 吉備中央町観光協会（協働推進課内） ☎0866-54-1301



### 会員募集

## 吉備中央町観光協会

～私たちの住む吉備中央町を生き生きとした魅力あるまちに～

吉備中央町観光協会では、町内の観光資源を発掘活用し、価値ある財産として、まちづくりや地域経済の活性化を目標に、皆さま方にご協力をいただきながら活動を続けております。

どうぞ、当観光協会にご入会いただき、吉備中央町の観光振興にお力添えくださいますようお願い申し上げます。現在会員の方は引き続き、ご入会いただきますようよろしくお願いいたします。

#### 観光協会の主な活動

- 地域観光資源の掘り起こし …… (観光スポット、観光素材)
- 文化の育成および保護 …… (伝統文化の継承、振興など)
- ふるさとの魅力、情報の発信 …… (ホームページ、情報誌等で町の情報を発信、観光バスツアー)
- 花いっぱい運動 …… (入会の団体に花の苗を配布など)
- 農家民宿の推進 …… (「体験」+「宿泊」型農家民泊)

#### 年会費

- 個人会員 1口 1,000円 ● 団体会員 1口 2,000円 ● 法人会員 1口 10,000円
- 会費はお手数ですが、役場各窓口（会計管理室・協働推進課・加茂川総合事務所・各支所・出張所）またはJA岡山・JAびほくの窓口で納付くださいますよう、お願いいたします。

#### お問い合わせ・お申込み先

吉備中央町観光協会（協働推進課・ロマン高原かよう総合会館内）  
☎0866-54-1301 FAX 0866-54-1311

**今月号の表紙**  
▼今月の表紙は、下加茂で行われた避難所訓練の様子です。訓練では、地域が一体となって、真剣に訓練に取り組んでいました。

**編集後記**  
▼このたびの人事異動に伴い、3年間担当させていただいた広報業務を離れることになりました。取材や編集では、地域の温かさに触れながら、多くの皆さまのご協力やご厚意により、何とか毎月広報紙を発行することができました。今回この紙面をお借りしまして、皆さまにお礼申し上げます。ありがとうございました。

石井  
▼4月から広報担当となりました。今年一年、町内イベント・行事等の取材で皆さまのもとへお伺いすることがあると思いますが、その際はどうぞよろしくお願いいたします。

田淵





## 栄養委員の活動を紹介します

栄養委員は、健康づくり活動を推進している地域のボランティア組織です。

- 地区 … 8支部      ○ 会員数 … 49人
- 活動内容 … 乳幼児期から高齢期まで幅広くかかわっています。

### ヘルシーバイキング



栄養委員さんが毎年行っている事業で、今回で6年目になります。「地産地消」「簡単に作れてヘルシーなもの」をテーマに町内8支部が2品目ずつレシピを考案しました。

今回は愛育委員さんを招待し、食事をしながら地域の健康づくりについて話し合い、交流を深めました。



猪肉や米粉、ブルーベリーなど吉備中央町産の食材を使った料理が美味しくでき上がりました♪

9月号から栄養委員による旬の野菜料理を掲載していきますので楽しみにしてくださいね♪

## 愛育委員会活動報告 大和支部



大和支部では、2月3日、愛育委員、栄養委員合同で一人暮らしの高齢者の方へのお弁当作りをしました。

今年のメニューは、節分にちなんで「太巻き寿司」「人参と竹輪のきんぴら」「ほうれん草のキッシュ風」そしてデザートに「柚子の寒天ゼリー」「イチゴとキウイフルーツ」を添えました。

巻き寿司は、愛育委員が彩り良いおいしい具材を入れて、一本一本心を込めて巻きました。副菜は栄養委員が旬の素材を使って、栄養豊富で体に

やさしいものを工夫しました。「今年も健康で、良い年になりますように」というお手紙やレシピも付けて温かい心も届けることとしました。

一軒一軒訪問し、お弁当を手渡すと「楽しみに待っていました。ありがとうございます」などと大変喜んでくださり、私達も幸せな気持ちになりました。これからもいろいろな活動を通して、地域の人々に目配り、心配りをしていきたいと思えます。



### ご寄附に感謝します 育英資金 (敬称略)

結婚記念(金一封) 高島 浩輝・千裕 (上田東)      玉串料返し(金一封) 服部 徹吉 (神瀬)  
香典返し(金一封) 片山 節子 (上野)、堀 博昭 (豊岡下)、片山 隆輔 (上田東)、越野あき子 (尾原)



人口のうごき      人口 12,103人 (-24)      男 5,835人 (+13)      女 6,268人 (-37)      世帯 5,507戸 (+20)

※平成28年4月1日現在 ( )は前月との増減

火災・救急 ●火災情報 ☎086-226-0119 (現在の火災情報)  
テレホンガイド ●岡山市内救急病院案内 ☎086-231-0119 (岡山市消防局の職員から管内の休日・夜間の救急病院案内・診察情報)