

高原

で
く
ら
そ
う



令和6年度

吉備中央町
定住支援BOOK

移住・定住関連情報



お試し暮らし住宅

担当課 定住促進課

- 概要
 - ・吉備中央町田土2695 木造平屋建 2戸3DK (約62㎡)
駐車場各戸1台、必要最低限の家電、家具等設置
 - ・吉備中央町上野2452-8 木造平屋建 1戸1LDK (約52㎡)
駐車場2台、必要最低限の家電、家具等設置
- 対象者 本町へ移住を検討されている家族等
- 利用期間 1か月から6か月以内
- 金額 使用料 月額10,000円 ※光熱水費など必要な経費は利用者負担

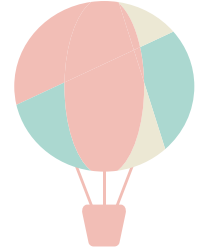

お試し暮らし支援事業補助金

担当課 定住促進課

- 対象者 本町へ移住を検討されている方
- 対象経費 移住活動のために町内の宿泊施設を利用した期間の基本宿泊料金（食事料金等は除く）
- 申請期限 事前申請（交付決定前に実施した事業は対象となりません）
- 金額 対象経費から1,000円/泊を控除した額（上限7泊分）
※各種クーポン券、ポイント精算を適用した場合は、補助対象外となります。



民間賃貸住宅入居奨励金

担当課 定住促進課

- 対象者
 - ・本町に定住の意思のある子育て又は新婚世帯であること（申請時）
 - ・令和2年4月1日から令和7年3月31日までの間に民間賃貸住宅（公的住宅等を除く）の賃貸借契約（期間：1年以上）を締結すること

| | |
|-------|----------------------------|
| 子育て世帯 | 中学生以下の子どもを養育する親がいる世帯 |
| 新婚世帯 | 夫婦いずれかが40歳以下で、婚姻日から1年以内の世帯 |

- 申請期限 契約締結日から1年間
- 金額 家賃3か月分の金額（上限240,000円）



U・Iターン奨励金

担当課 定住促進課

- 対象者
 - ・申請年度の4月1日現在50歳以下であること
 - ・U・Iターンで転入後、本町に定住の意思があること
 - ・町内から勤務可能な事業所等に就業していること
 - ・同種の奨励金（就業）を受けていないこと
 ※一時的な転入（転勤）や婚姻等による転入は対象となりません。
- 申請期限 転入日から1年間

| | | |
|------------|---------|-----------------------------------|
| 世帯が1名の場合 | 30,000円 | ※同居の子ども（中学生以下） 1名につき30,000円を加算 |
| 世帯が2名以上の場合 | 50,000円 | |

豊かで活のあるまちづくりの促進を目的として、
さまざまな支援制度を用意しています。

Working Information

就業関連情報

若い世代に向けたサポート事業!

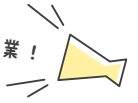

就業奨励金

担当課 定住促進課

- 対象者
 - ・申請年度の4月1日現在30歳以下であること
 - ・卒業後初めて事業所等に就業し、本町に定住の意思があること
 - ・同種の奨励金（UIターン）を受けていないこと
- 申請期限 就業した日から1年間
- 金額 50,000円

創業支援事業補助金

担当課 協働推進課

- 対象者
 - ・町内に主たる事業所を置いて、小規模事業者として創業する方
 - ・吉備中央町商工会の指導を受けた事業計画を作成していること
 - ・他の制度による補助を受けていないこと。受ける予定のないこと
- 対象経費 事業に係る事務所・店舗等の建築・改修費、賃借料、備品購入費・委託費等
- 申請期限 事前申請（交付決定前に実施した事業は対象となりません）
- 金額 対象経費の2/3以内の額（上限1,000,000円）

Farming Information

就農関連情報

農業実務研修事業

担当課 農林課

- 概要 農業公社にて2年間のぶどう栽培実務研修（栽培管理技術の習得等）
※事前に1か月の体験研修があります。
- 対象者 自己資金を有し、将来にわたり専業で農業経営を行う55歳未満の方
- 研修費 月額150,000円（年額1,800,000円）※最長2年間支給
- 住居 新規就農者用住宅有（研修期間中）月額10,000円
※制度変更の可能性がありますので、詳しくは農林課までお問い合わせください。

ぶどう植栽助成

担当課 農林課

- 対象者 農業を営む生産者で事業申請される方
- 対象経費 1a以上、3本以上の新植、もしくは改植にかかる販売を目的としたぶどう（ピオーネ、マスカット、シャインマスカット、オーロラブラック、紫苑）の苗の購入費（上限50本（1人当たり））
- 申請期限 事前申請（交付決定前に購入した場合は対象となりません）
- 金額 上限2,000円（苗1本当たり）

頑張る農家応援事業補助金

担当課 農林課

- 対象者
 - ・10a以上の農業を営む農家、集落営農組織、農業法人
 - ・町内の販売業者から購入すること（中古農業機械も可）
- 対象経費 農作業の効率化、生産者の労働負担を軽減するため、稲作・園芸の基幹作業・管理作業に使用する機械・設備の購入に要する経費※1台当たり30,000円（税別）を超える機械・設備の購入（1回の購入2台まで）
- 申請期限 事前申請（交付決定前に購入した場合は対象となりません）
- 金額 補助対象経費の1/3以内（対象経営耕地面積に応じて以下の表のとおり）

| 対象経営耕地面積 | 10a以上50a未満 | 50a以上100a未満 | 100a以上400a未満 | 400a以上 |
|----------|------------|-------------|--------------|----------|
| 補助金上限額 | 50,000円 | 100,000円 | 250,000円 | 500,000円 |

住宅・宅地・空き家関連情報

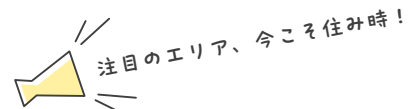

住宅取得奨励金

担当課 定住促進課

- 対象者
- ・申請時の年齢が50歳以下で、本町に定住の意思がある方
 - ・令和5年4月1日から令和7年3月31日までの間に、町内に自らが居住するための住宅を新築された方

■金額

| | | |
|--------------------|-----|------------|
| 分譲地 | 基本額 | 1,000,000円 |
| 分譲地以外 | 基本額 | 600,000円 |
| 子育て世帯又は婚姻後10年以内の夫婦 | 加算額 | 200,000円 |

要件

- *分譲地：吉備高原都市住区、ハートフルタウン
- *子育て世帯：中学生以下の子どもを養育する親がいる世帯

- 対象住宅
- ・住宅の延べ床面積が50㎡以上で、玄関、台所、便所、浴室、居室を有し、住居として利用上の独立性を有すること
 - ・併用住宅の場合は、住居部分の面積が1/2以上であること
 - ・住宅が共有名義の場合は、対象者の持分割合が1/2以上であること
 - ※併用住宅・共有名義の場合は、基本額に居住用部分の面積割合、対象者の持分割合を乗じた額（1,000円未満切捨）とします。

- 申請期限 対象住宅の新築年月日（登記事項証明書記載）から1年間



宅地分譲購入補助金

担当課 定住促進課

- 対象者
- ・住宅を新築する目的でハートフルタウンの分譲地を購入された方
 - ・住宅の延べ床面積が50㎡以上で、玄関、台所、便所、浴室、居室を有し、住居として利用上の独立性を有すること
- 申請期限 担当課より分譲手続き時にご説明させていただきます。
- 金額 分譲価格に30%を乗じて得た額（1,000円未満切捨）



空き家バンク

担当課 定住促進課

- 概要
- 空き家の賃貸・売却を希望する所有者から提供された物件情報を町公式ホームページにて公開しています。

空き家バンクの最新情報はコチラ



空き家バンク登録住宅購入補助金

担当課 定住促進課

- 対象者 空き家バンク利用登録者で居住の用に供するため住宅を購入する方
- 対象経費 空き家バンクに登録された住宅及びその住宅の土地（倉庫、車庫、農地や山などを除く）の購入費
- 申請期限 住宅購入の日から1年間
- 金額 対象経費の1/10以内の額（上限300,000円）



空き家片付け事業補助金

担当課 定住促進課

- 対象者 空き家バンクに物件登録している空き家（登録物件）の所有者又は利用登録者
- 対象経費 空き家の片付けに要する経費（消耗品費、燃料費、手数料、委託料、使用料等）
- ※店舗や事業等の用途にかかるものを除きます。
- 申請期限 事前申請（交付決定前に実施した事業は対象となりません）
- 金額 対象経費の1/2以内（上限200,000円）



空き家リフォーム事業補助金

担当課 定住促進課

- 対象者 空き家の所有者又は利用者
- 対象経費 ・空き家（居住の用に供する部分）のリフォーム（機能向上のための修繕工事及び設備改善）にかかる費用（対象経費の総額が300,000円以上であること）
・町内の建築業者等が主たる施工業者（元請業者）であること
- 申請期限 事前申請（空き家の売買契約又は賃貸契約締結日から1年間）
- 金額 対象経費の3/10以内（上限500,000円）



吉備高原都市住区空き家活用奨励金

担当課 定住促進課

- 対象者 吉備高原都市住区内の空き家の所有者
- 対象要件 吉備高原都市住区内の空き家の売買又は譲渡契約を締結すること
- 申請期限 契約締結日から1年間
- 金額 300,000円



Living Information

生活関連情報



担当課 水道課

浄化槽設置整備事業補助金

- 対象者 町内に居住し、対象地域内の専用住宅に浄化槽を設置される方
- 申請期限 事前申請（交付決定前に実施した事業は対象となりません）
- 金額

| 区分 | 5人槽 | 6・7人槽 | 8～10人槽 | 11～50人槽 |
|-----|----------|----------|----------|----------|
| 限度額 | 332,000円 | 414,000円 | 548,000円 | 939,000円 |

※合併浄化槽の設置に伴って単独浄化槽又は、くみ取り槽の撤去若しくは単独浄化槽の雨水貯留槽への再利用が行われる場合には、一定の要件を満たしていれば、単独浄化槽撤去費（補助限度額12万円）又は、くみ取り便槽撤去費（補助限度額9万円）及び合併浄化槽への切り替えに伴う宅内配管工事費（補助限度額30万円）が上表の補助限度額に加算されます。ただし、この場合において、くみ取り槽は撤去が条件となります。



担当課 協働推進課

住宅リフォーム事業費補助金

- 対象者 ・町内に住所を有する方
・過去において、この補助金の交付を受けていない者であること
・過去において、この補助金の交付を受けていない住宅であること
・他の制度による補助を受けていないこと
- 対象経費 ・対象者が自己所有し、居住（予定含む）する住宅等の居住部分の改築にかかる経費（対象経費の総額が200,000円以上であること）
・町内の建築業者等が主たる施工業者であること
- 申請期限 事前申請（交付決定前に実施した事業は対象となりません）
- 金額 対象経費の1/10以内（上限200,000円）



音声告知放送

担当課 企画課

- 概要 ケーブルテレビ伝送路を利用した町の放送施設で、Jアラートなどの災害情報をはじめ、役場からのお知らせ等を朝と夜に放送しています。

| 金額 | 1世帯につき1台目 | 1世帯につき2台目以降 | 引込工事負担金 |
|----|-----------|-------------|---------|
| | 無料 | 20,950円 | 22,000円 |

※(株)吉備ケーブルテレビのテレビ又はインターネットに加入している場合は、引込工事負担金は必要ありません。



吉備高原都市住区分譲地

結婚・子育て関連情報

一人ひとりが自信と希望をもって、自らの将来や社会を力強く切り開いていけるよう、健やかに育てる環境づくりを推進していきます。



結婚祝金

担当課 定住促進課

- 対象者 ・町内に居住する方が婚姻後も、本町に定住の意思があること
・夫婦共に申請年度の4月1日現在50歳以下であること
- 申請期限 婚姻日から1年間
- 金額 50,000円（夫婦1組）



結婚新生活支援事業補助金

担当課 定住促進課

- 概要 夫婦として新生活をスタートする新婚世帯に、結婚に伴う新生活にかかる費用の一部を支援します。
- 対象者 ・令和6年1月1日から令和7年3月31日までに婚姻届を提出し町内に住所を有する世帯
・夫婦共に婚姻日における年齢が39歳以下であること
・夫婦の前年所得の合計額が500万円未満であること
- 対象経費 婚姻を機に、令和6年4月1日から令和7年3月31日までの間に支払った次の費用
・住宅取得費用
（土地購入代、光熱費設備、備品購入及び、登記に要した費用は除く）
・住宅リフォーム費用（居住の用に供する部分）
※町内の建築業者が主たる施行業者（元請業者）であること
・住宅賃借費用（賃料、敷金、礼金、共益費及び仲介手数料）
・引越し費用（引越業者又は運送業者へ支払った費用）

| | | |
|-----|------------------------------|--------|
| ■金額 | 夫婦共に婚姻日における年齢が29歳以下の世帯 | 上限60万円 |
| | 上記以外で、夫婦共に婚姻日における年齢が39歳以下の世帯 | 上限30万円 |



子育て世帯応援金

担当課 子育て推進課

- 概要 子育てを地域全体で応援しています。子どもたちの健やかな成長を願い、出産、育児に係る応援金を支給しています。
- 対象者 町内に居住し、住民登録がある方で、出産後も新生児とともに引き続き10年以上本町に定住する意思をお持ちの方

| | | |
|-----|-------|--|
| ■金額 | 第1子 | 1,000,000円 (出生時300,000円・3歳誕生日200,000円・小学校入学時500,000円) ※3歳誕生日分と小学校入学時分の支給は、出生時分を受給された方のみが対象 |
| | 第2子以降 | 300,000円 |



母子手帳のデジタル化(ウィラバ)による妊産婦さんへの支援

「ウィラバアプリ」では、母子健康手帳のページを写真で撮るだけで簡単にデジタル化して大切な情報を保存できます。また、母子手帳交付時に1歳まで利用できる「ウィラバペーパー」を配布し、出産・育児に嬉しいプレゼントや、様々なお得情報の取得、役立つサービス（24時間メディカルサービス・オンライン助産師相談・お金のライフプランシュミレーション等）を受けながら、すころく感覚で子育てができるようサポートします。



ベビーファースト宣言

子育て世代が子どもを産み育てていく社会を実現するため、公益財団法人日本青年会議所が全国で展開しているベビーファースト運動に、吉備中央町も令和5年2月22日に参画し、次の活動宣言を発表しました。

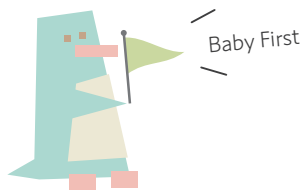

「子どもは吉備中央町（まち）の宝物」 ～あの子どもがしっかりとるでえ みんなで子育て 吉備中央町～

子育て世代が子どもを産み育てていく社会を実現するため、次の3つのアクションを実行していきます。

- 01 人生のパートナーの紹介から出産までをお手伝い
- 02 子どもの成長をお手伝い
- 03 健やかに育てる環境づくりをお手伝い

こどもまんなか応援サポーター宣言

子どもたちとのために何がいが、健やかで幸せに成長できる社会を実現するため、次の3つの活動をしていきます。

- 01 高梁市・美咲町と連携した子育て支援策「ベビーファースト運動」の推進
- 02 子どもたちの意見を聞く場として、中学生を議員とした「次世代議会」の開催
- 03 町内企業へ呼びかけ、男性の育児休業取得の促進



担当課 保健課

新生児誕生家庭育児用品補助事業

- 概要 要 新生児が誕生した家庭に必要な育児用品の購入費を補助します。
- 対象者 町内に住所を有する1歳未満の乳児と住民票同一世帯に属する保護者
- 金額 上限20,000円



担当課 保健課

新生児誕生記念品贈呈

- 概要 要 新生児誕生世帯に記念品として育児用品（おしりふき・ごみ袋）を贈呈しています。
- 対象者 町内に居住し、住民登録のある新生児誕生世帯であること



小児等医療費助成

担当課 保健課

- 概要 要 子どもの健全な育成及び安心して子どもを産み育てることができる環境づくりを目的として、原則として無料で保険診療が受けられるように、対象者の医療費の自己負担額を助成しています。
- 対象者 0歳から満18歳までの方（満18歳に達した方は、その年度の3月31日まで）※婚姻している方、社会保険加入者本人を除く



担当課 総務課

高校生通学費等補助金

- 対象者 町内に居住し、県内の高等学校等に通学する生徒の保護者
- 対象経費

| | |
|-------------|---|
| バス・電車通学費補助金 | 通学する高等学校等までの区間のバス通学定期券、バスカード、回数券、電車通学定期券又は交通系ICカードの費用 |
| 寮費補助金 | 通学する高等学校等の設置する寮の費用 |
| アパート等賃貸費補助金 | 通学を目的としてアパート等を借りている場合の賃貸費用 |

※アパート等賃貸費補助金：通学する高等学校等までの間を現に路線バス又は電車で通学することができない場合のみ対象となります。

- 申請期間 対象経費の支払い後
- 金額 対象経費の1/2の額（100円未満切捨）
※寮費補助金、アパート等賃貸費補助金は、1か月当たり上限6,000円

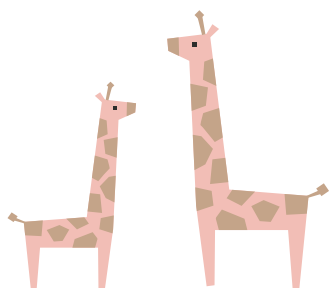

THE PLACE FOR PARENTING



担当課 子育て推進課

子育て支援センター（はぴはぴ）

場 所 吉備中央町吉川1134-1

電 話 0866-56-7301

子育てひろば「ゆー」

予約制

開催日：月曜日～金曜日

開催時間：9時～14時

対象者：町内在住の小学校就学前のお子さんと
保護者の方・妊婦さん



担当課 教育委員会事務局

キイト 公営学習塾「kii+」

場 所 吉備中央町湯山1002（下竹荘公民館2階）

開催日時 月曜日～金曜日 15時～

※部活動等により変更有り

（夏季：18時～、冬季：17時～、水曜日のみ15時～）

教 科 英語・数学

対 象 者 中学生

料 金 1年生（週1回）1,500円／月額

2・3年生（週2回）3,000円／月額

一時保育

予約制

利用日：月曜日～金曜日

利用時間：8時～18時のうち最大8時間まで

対象者：町内在住の生後6か月以上から就学前
までのお子さん

※利用可能日数や料金については、子育て支援
センターまでお問い合わせください。



担当課 子育て推進課

キッズパーク（屋内型遊具施設）

場 所 吉備中央町吉川4860-6（きびプラザ2階）

開館時間 9時30分～17時

休館日 毎週火曜日（祝日の場合は翌日が休館）

年末年始（12月28日～1月3日）

対 象 者 0歳～6歳児

利 用 者 無料



担当課 子育て推進課

にじいろ広場（屋外型遊具施設）

場 所 吉備中央町吉川4860-6

運 転 日 （水遊び場）5月～9月の土・日・祝日

夏休み期間中の月曜日～金曜日

時 間 10時～15時



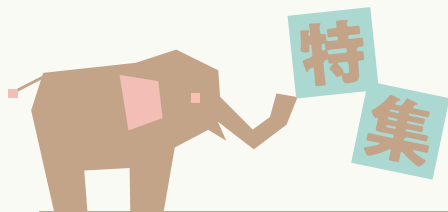

吉備中央町☆オモシロスポット



ロマン高原かよう総合会館



重森三玲作「友琳の庭」



吉備中央公園



きびプラザコリドール



岡山県中心標



大和山レーダー雨量観測所



いわくら公園

おかやまのおへそのまちに

来てみられ〜



吉備中央町 近隣市町マップ

こども園 (5園)

- ① 円城こども園
- ② 豊野こども園
- ③ 大和こども園
- ④ 吉備高原こども園
- ⑤ 私立にこにこふたばこども園

 子育て支援センター

小学校 (10校)

- ① 津賀小学校
- ② 円城小学校
- ③ 御北小学校
- ④ 上竹荘小学校
- ⑤ 豊野小学校
- ⑥ 下竹荘小学校
- ⑦ 吉川小学校
- ⑧ 大和小学校
- ⑨ 吉備高原小学校
- ⑩ 私立のびのび小学校

中学校 (2校)

- ① 加賀中学校
- ② 私立吉備高原希望中学校

高校 (1校)

- ① 私立吉備高原学園高校

近隣市の公立高校

- ① 県立高梁高校
- ② 県立高梁城南高校
- ③ 市立松山高校
- ④ 県立高松農業高校
- ⑤ 県立岡山工業高校
- ⑥ 県立御津高校
- ⑦ 県立岡山一宮高校
- ⑧ 県立総社南高校
- ⑨ 県立総社高校

近隣市の私立高校

- ① 方谷學舎高校
- ② 岡山商科大学附属高校
- ③ 岡山理科大学附属高校
- ④ 関西高校
- ⑤ 就実学園高校
- ⑥ 創志学園高校
- ⑦ 明誠学院高校

近隣市の公立大学

- ① 岡山大学
- ② 岡山県立大学

近隣市の私立大学

- ① 吉備国際大学
- ② 岡山商科大学
- ③ 岡山理科大学
- ④ 就実大学
- ⑤ ノートルダム清心女子大学

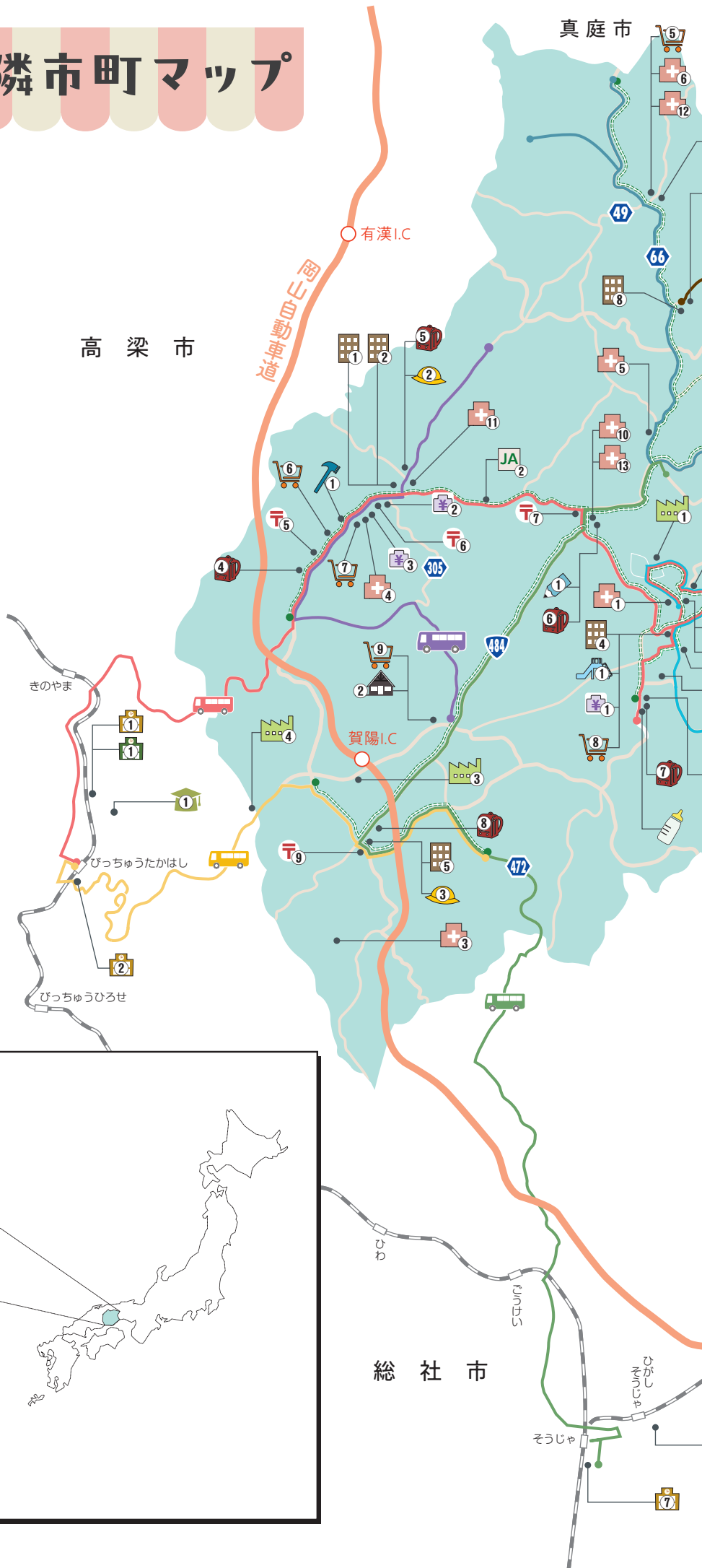

Access Guide

岡山県

吉備中央町

約50分

約20分

約15分

 JR岡山駅

 岡山桃太郎空港

 岡山自動車道 賀陽IC

- 東京 3時間17分
- 名古屋 1時間36分
- 大阪 45分
- 神戸 32分
- 博多 1時間43分

- 東京 1時間10分
- 札幌 1時間50分
- 那覇 2時間
- ソウル 1時間35分
- 上海 1時間10分
- 香港 2時間40分
- 台北 1時間55分

- 大阪 2時間30分
- 神戸 2時間10分
- 米子 1時間30分
- 高松 1時間05分
- 高知 2時間
- 広島 1時間55分
- 山口 3時間55分

美咲町

交通機関

- 中鉄バス路線 (福沢・杉谷~国立病院線)
- 中鉄バス路線 (井原~下加茂線)
- 中鉄バス路線 (リハビリセンター~天満屋バス線)
- 中鉄バス路線 (宮前・妙仙寺~総社駅線)
- 備北バス路線 (吉川・神原~高梁バス線)
- 備北バス路線 (東村・大和~高梁バス線)
- 町営バス路線 (妙仙寺~兼信~新町線)
- 中学校スクールバス路線

郵便局

- 1 津賀郵便局
- 2 円城郵便局
- 3 新山郵便局
- 4 豊岡簡易郵便局
- 5 上竹荘郵便局
- 6 賀陽郵便局
- 7 下竹荘郵便局
- 8 吉川郵便局
- 9 大和郵便局

医療機関

- 吉備高原医療リハビリテーションセンター
- 2 豊岡クリニック
- 3 ルミエール病院
- 4 木戸医院
- 5 下土井クリニック
- 6 新山診療所
- 7 下加茂診療所
- 8 塚本内科医院
- 9 塚本内科医院
- 10 津賀クリニック
- 11 賀陽クリニック
- 12 大森歯科医院
- 13 石井歯科医院
- 14 黒瀬歯科医院
- ひろおか歯科医院

庁舎・支所・出張所等

- 1 賀陽庁舎
- 2 ロマン高原かよう総合会館・かよう図書館
- 3 加茂川庁舎・かもがわ図書館
- 4 教育委員会事務局・吉川支所
- 5 大和支所
- 6 総合福祉センター
- 7 水道課
- 8 井原出張所

近隣市の医療機関

- (独)国立病院機構
- 1 岡山医療センター
- 2 岡山中央病院
- 3 岡山市市民病院
- 4 岡山済生会病院

工業団地

- 1 吉備高原都市産業区
- 2 吉備高原都市工場公園
- 3 賀陽工業団地
- 4 高梁・賀陽工業団地
- 5 岡山リサーチパーク
- 6 御津工業団地

金融機関・JA

- 1 中国銀行 吉備高原都市支店
- 2 トマト銀行賀陽支店
- 3 備北信用金庫賀陽支店
- JA岡山加茂川支所
- JA晴れの国岡山 賀陽支店

遊び場

- 1 キッズパーク・にじいろ広場
- 2 アストロコテージガリレオ
- 3 鳴滝森林公園

スーパー・コンビニなど

- 1 ローソン吉備中央町店
- 2 キョーエイ加茂川店
- 3 (有)いろは屋
- 4 (有)フクニシ
- 5 新山ほほえみ笑店
- 6 ローソン吉備中央町上竹店
- 7 キョーエイ賀陽店
- 8 ローソン 吉備高原都市パーティーズ店
- 9 ローソン S高原マーケットかよう店
- 1 道の駅かもがわ円城
- 2 道の駅かよう
- 3 JA晴れの国岡山 かよう青空市
- 1 コメリハード&グリーン 賀陽店
- 2 コメリハード&グリーン 加茂川店

※バス路線の詳細な情報は各社へお問い合わせください。
中学校スクールバス路線は在籍する生徒により年度ごとに決定されます。

※マップは概略図ですので省略されている道路、施設等があります。また作成上の誤差を含んでおり、現況と異なる場合があります。

吉備中央町

岡山桃太郎空港

岡山市



Welcome!



吉備中央町が位置する吉備高原地域は、過去3,400万年間、地殻変動が起きた形跡がなく、活断層もない「長期安定陸塊」で地盤が固いことが地質学の研究によって裏付けられており、高原地帯であることから水害も少なく、自然災害に強い特徴を持っています。



吉備中央町では、首都移転並びに首都岡山を提唱しながら、今後啓発事業の推進を図ることを目的に、令和3年度において、「首都岡山—新しい日本の形—」を特許庁に出願し、商標登録が承認されています。

[令和4年3月9日特許庁商標登録済]

Oh!Hey!So!
You Tubeチャンネル



吉備中央町
公式HPサイト



吉備中央町
公式Instagram
「おっへえそう!情報局」



おやすみ



吉備中央町

Kibichuo Town

岡山県加賀郡吉備中央町豊野1-2 TEL. 0866-54-1313 (代表)

吉備中央町 定住支援BOOK

発行：吉備中央町 定住促進課 発行年月：令和6年3月

●お問い合わせ先●

総務課 ☎0866-54-1313
企画課 ☎0866-54-1314
協働推進課 ☎0866-54-1301
保健課 ☎0866-54-1326
子育て推進課 ☎0866-54-1328

農林課 ☎0866-54-1318
定住促進課 ☎0867-34-1116
水道課 ☎0866-56-7134
教育委員会事務局 ☎0866-56-9191