

2024

4

Vol.234



第14回小学生交流バレーボール大会

おっへえそっ!

おかやま  吉備中央町

主な記事

- P2 ~ 特集 令和6年度吉備中央町施政方針
- P5 ~ まちの話題
- P9 ~ 役場からのお知らせ
- P24~ インフォメーション

特集



令和6年度施政方針

施政方針は、町政運営に向けての基本的な考え方と主な施策をまとめたものです。3月4日、令和6年第1回議会定例会で、山本町長が施策方針を示しました。概要についてご紹介します。

令和6年元旦に発生しました、能登半島地震におきましては、多くの方が犠牲となり、被災された方々は、今なお避難所等での不自由な生活を余儀なくされている所であります。あらためて、亡くなられた皆さまに、心から哀悼の意を表しますとともに、そのご家族並びに被災された皆さまに、お悔やみとお見舞いを申し上げます。

昨年を振り返りますと、円城浄水場における「有機フッ素化合物」が、令和2年に国の水質管理目標設定項目に設定された「暫定目標値」を大幅に超えることが岡山県から指摘され、さまざまな緊急対応を行ったところであります。給水区域の皆さまはもとより、吉備中央町全体のイメージ低下につながる事となりまして、町民皆さまに、あらためて深くお詫びを申し上げるところであります。特に、円城浄水場からの給水区域の皆さまには、水道水の使用制限等、大変なご不便とご迷惑をおかけし、重ねてお詫びを申し上げます。現在は、水源の変更を行い、暫定目標値を大幅に下回る安全な水道水の供給を行っておりますので、まずは安心してご使用いただきますようお願いいたします。

令和6年度は「心暖かい精神」を掲げ、町民の皆さまと力を合わせて、共に知恵と汗を出しながら、次代を担う子どもたちのために、そして吉備中央町の限らない発展のため、力強い「元気な町づくり」を目指して、今後とも全身全霊で町政運営に取り組んでまいります決意であります。何卒、新年度も引き続き、議会ならびに町民皆さまの一層のお力添えをいただきますようお願い申し上げます。



〈水道問題（有機フッ素化合物：PFAS）の動向〉

令和6年3月8日時点

| 部会名 | 部会で行われた主な協議 | |
|-----------|--|--|
| 給水部会 | • 円城浄水場の取水水源の切り替え（河平ダムから日山ダム、岡山県広域水道企業団の水の2つの水源で、令和5年11月22日に飲用制限解除） • 宅内蛇口の検査補助を実施 • 今後、取水水源をすべて、岡山県広域水道企業団からの水にする計画であることから、新たに受水槽の設置、配水管の布設工事を令和6年3月から令和7年度にかけて実施 | |
| 健康・相談部会 | 健康影響対策委員会 | 第1回（令和5年11月17日）～第4回（令和6年3月1日） • 円城浄水場のPFASの検出に係る町の対応状況等について • 円城浄水場の水を飲用した地域住民等の健康への影響と対策について • 原因究明に係る情報共有について • PFASによる影響調査結果、健康への影響と対策に関する意見取りまとめ |
| | 中間報告説明会 | • 健康対策委員の頼藤貴志先生による「有機フッ素化合物による健康影響調査結果」の中間報告および質疑応答（令和5年11月22日） |
| | 住民説明会 | • 健康対策委員の中山祥嗣先生を招いて、PFASによる健康影響に関する質疑応答（令和6年1月20日） |
| 風評対策・補償部会 | • 円城地区へ風評被害の調査実施（令和5年12月20日～令和6年1月10日） • 「円城白菜まつり」：円城地域の旬を迎えた冬野菜販売促進（令和5年12月23日） • 「道の駅かもがわ円城スピードくじキャンペーン」（令和6年1月20日～2月25日） | |
| 原因究明部会 | 原因究明委員会 | 第1回（令和5年12月25日）、第2回（令和6年2月21日） • 吉備中央町の対応状況、これまでの検査結果について • PFASに係る国の方向性、今後の調査内容・方向性について |
| 総務部会 | 第三者委員会 | 第1回（令和5年12月5日）～第3回（令和6年1月29日） • 不適正事務処理の概要に関する説明・内容・検討事項について • 原因分析、再発防止策について |

1 子育て環境の整備

幼保連携型、認定こども園への再編

認定こども園とは、幼稚園と保育園の良さを併せ持ち、教育・保育を一体的に行う施設で、すべての施設が認定こども園に移行し、より一層の教育・保育の充実が図られるものです。

令和6年3月31日に御北幼稚園・上竹荘保育園が閉園となり、令和6年4月1日から、**円城こども園**、**豊野こども園**、**大和こども園**、**吉備高原こども園**の4つの園に再編されます。

| | | | |
|---------------------|--------------------|--------------------|-------------------------|
| 円城こども園 (円城788-1) | 豊野こども園 (豊野66-1) | 大和こども園 (西273-1) | 吉備高原こども園 (竹部7520-25) |
|---------------------|--------------------|--------------------|-------------------------|

小学校について

小学校は、9校を3校に再編統合し、令和7年4月1日に新たな校名で開校します。

| | | | |
|-----|--|---|--|
| 新名称 | 加賀東小学校 (円城776-1) | 加賀西小学校 (豊野170) | 加賀南小学校 (竹部7520-19) |
| 学校区 | 津賀・円城・御北 | 上竹荘・豊野・下竹荘 | 吉川・大和・吉備高原 |
| 校章 |  |  |  |

※実際のイメージと異なる場合がございます。

【応募者：^{きのだ}木野田さん（埼玉県さいたま市在住）による校章デザインの説明】

吉備中央町の花であるツツジを中央に描き、その周囲を統合する3校の児童が手をつなぎ合っている様子を描きました。子どもたちが郷土を愛し、互いに手を携えて協力し、成長して欲しいという思いを込めました。

閉校式予定

| | |
|------------------|-------------------------|
| 令和7年 3月12日（水） | 津賀小学校、円城小学校、 御北小学校 |
| 令和7年 3月13日（木） | 上竹荘小学校、豊野小学 校、下竹荘小学校 |
| 令和7年 3月14日（金） | 吉川小学校、大和小学校、 吉備高原小学校 |

開校式予定

| | |
|------------------|--------------------------|
| 令和7年 4月11日（金） | 加賀東小学校、加賀西小 学校、加賀南小学校 |
|------------------|--------------------------|

※日程は、変更する場合がございます。



※●は、統合後の学校位置を示しています。

2 デジタル社会への対応

デジタル社会の特色例

◆マイナンバーカードを利用した各種証明書のコンビニ交付

住民票の写し、印鑑登録証明書、所得・課税証明書が全国のローソン、セブンイレブン、ファミリーマートなどのマルチコピー機が設置している店舗で発行できます。土・日・祝日（年末年始：12月29日～1月3日、システムメンテナンス時を除く）も利用可能です。

交付に必要なもの

- マイナンバーカード（電子証明書が有効なもの）
- マイナンバーカードの数字4桁の暗証番号
- 証明書交付手数料（1通当たり200円）

◆コンビニ・スマホアプリ等での収納

- バーコード付きの納付書では、町税をコンビニやスマホアプリでも納付できます。
※利用できるコンビニやスマホアプリ、利用条件等の詳細については、納付書裏面に記載されていますので、ご確認ください。
- 令和6年4月からは、水道料金もコンビニ収納が可能です。詳しくは、17ページをご覧ください。

◆「書かない窓口」（令和6年度の実施予定）

住民票等を窓口で請求する際、マイナンバーカードによって、手書きで申請書を書くことなく申請書を作成できる事業に取り組んでいく予定です。

デジタル田園都市国家構想交付金事業による取り組み

令和4年度

- ハイブリッド母子健康手帳「ウィラバ：WeLoveBaby」
- きびアプリ
- 高齢者施設の救急搬送支援サービス
- なんでもサポーターズ制度
- オンデマンド交通
- 鳥獣対策クラウド など

令和5年度

- 救急搬送におけるマイナンバーカードの利用
- 遠隔診療
（下加茂診療所、吉備高原医療リハビリテーションセンター）
- オンラインショッピングサイト（吉備中央商店街）

令和6年度

実装済みサービスの利便性を高めていきます。

3 吉備中央町合併20周年

町は、「岡山県のど真ん中で、キラリと輝く町」、「22世紀の・吉備中央町」を目指して、平成16年10月1日に誕生し、令和6年10月1日に合併20周年を迎えます。今後も、町民の皆さまの英知を結集し、共に力を合わせて、町づくりの基本理念である「子どもたちの笑い声があふれる、懐かしくて新しいふるさとの創造」に向けてまちづくりに取り組んでいきます。

合併10周年の記念式典

- ★記念ムービーの上映
- ★キャッチフレーズロゴ、マスコットキャラクターブッポウソウの「へそっぴー」の誕生 など

合併10周年の記念式典の様子





満百歳・受賞おめでとうございませう



小野サカエさん



中西芳子さん

2/10

2/12

満百歳おめでとうございます

2月10日に小野サカエさん（北）、2月12日に中西芳子さん（北）が満百歳のお誕生日を迎えられ、国や県、町や町社会福祉協議会から記念品やお祝い状が贈られました。

小野さんは、元々農作業をされており、文化刺繍や裁縫が得意で、時間があれば縫い物などをされています。長寿の秘訣は、好き嫌いなく何でも食べることだそうです。ご親族が集まる中、少し早い2月7日に、満百歳をお祝いする会が開かれました。

中西さんは、若いころから農作業や建設業に従事されており、現在は畑での野菜作りや料理、近所の方とおしゃべりを楽しんでいます。長寿の秘訣は、自分で家事をすること、近所の人とおしゃべりをすることだそうです。ご親族に囲まれながら、「空気が美味しくて、周りの人が優しく温かい人ばかりなので、皆さんに感謝をしています」とおっしゃっていました。お二人とも、おめでとうございます。



動画はこちら▶



1/29

地域プロモーションアワード2023受賞

広報PR活動において、優れた動画を表彰する地域プロモーションアワード2023の「第5回ふるさと動画大賞」で、「吉備中央町PR動画#1（町長逮捕？編）」が箭内道彦賞を受賞しました。審査委員長の箭内さんからは「この動画の素晴らしさは、職員の方々が自分たちで思い付いて、撮って、つないでいること。これからの地域クリエイティブのひとつのあり方を示しています」との審査コメントをいただきました。

2/5

「岡山県わかば賞」を受賞

内田圭祐さん（吉川）が「岡山県わかば賞」を受賞されました。内田さんは、中学1年生からボランティアスタッフとして、町キッズパークで子どもたちと遊んだり、施設の清掃等を行ったりと、真摯な態度で活動に取り組みされたことが高く評価されました。内田さんは「人の役に立ちたいという思いから始めた活動を3年間続けてきました。これからも続けていきたいです」と述べられました。おめでとうございます。





1/18 認知症事例検討会開催

農業振興センターで、認知症事例検討会が行われ、町内の介護施設の職員や福祉関係者24名が参加しました。はじめに、片山内科クリニック院長片山禎夫氏から認知症の新薬について講演がありました。その後、グループワークで事例の検討を行い、参加者からは「認知症について新しい情報が得られた。日ごろの業務に生かしたい」などの感想が述べられ、有意義な事例検討会となりました。



1/18 令和5年度町民後見人養成後期研修開催

農業振興センターで、令和5年度町民後見人養成後期研修を開催し、受講者や町内の福祉関係者等約30名が参加しました。研修では、竹田航弁護士による「ご本人の意思決定支援について考える」と題した講演が行われた後、事例を基にしたグループワークが熱心に行われました。また、県主催の養成講座を受講された山本和子さん（黒土）、若林健治さん、藤森庸司さん（吉川）に修了証書が交付され、町民後見人は9名になりました。



1/28 国際交流 ハッピーパーティー開催

下竹荘公民館で、町国際化推進協会主催の国際交流ハッピーパーティーが開催され、町内在住の外国籍の方や町国際化推進協会会員ら約60名が参加しました。当日は、中永眞吾さん（下加茂）に日本舞踊をご披露いただいた後、みんなで一緒に踊り、日本の文化に親しんでいただきました。その後、宗教や各国の習慣に配慮したお料理を味わいながら、参加者はそれぞれ母国の歌や故郷を紹介して交流を楽しんでいました。



1/20 第6回 ちびっ子チャレンジ教室

下竹荘公民館で、第6回ちびっ子チャレンジ教室「わくわくクッキングにチャレンジ！」が開催され、小学生36名が参加しました。講師に「農家民宿みっちゃん家」の田中美津子氏（吉川）をお迎えし、巻き寿司作りに挑戦しました。初めて巻き寿司作りをする児童がほとんどで、わくわく感いっぱい挑戦していました。中学生ボランティア、栄養委員・栄養士さんたちも積極的にかかわる中、有意義なチャレンジ教室となりました。



台南市長榮高級中学校



国立屏東女子高級中学校



1/22 ~23 ^{へいとう} 1/27 ~28 ^{ちようえい} **国立屏東女子高級中学校（台湾）、台南市長榮高級中学校（台湾）の皆さん、ようこそ吉備中央町へ！**

1月22日～23日、国立屏東女子高級中学校の生徒32名が教育旅行で吉備中央町を訪れました。生徒たちは、入村を終えた後、各農家民宿（みっちゃん家、やまと、池ノ上、ほわ、小森のツキノシタ）に分かれて、手巻き寿司作りを体験するなど、日本の文化に触れ、各農家民宿の方々と交流を図りました。

また、1月27日～28日には、台南市長榮高級中学校の生徒16名が吉備中央町を訪れました。農家民宿古那志屋こなしやでお餅つき体験を行った後、各農家民宿（みっちゃん家、やまと、池ノ上、ほわ、小森のツキノシタ）で手巻き寿司作りを体験し、夕食後は、花火をして日本文化を堪能しました。

生徒たちは、日本文化に関心が高く、日本語や三味線を披露するなど、有意義な交流となりました。



2/7 ~13 ^{ひみ} 2/23 ~29 **令和6年能登半島地震災害復旧支援派遣**

令和6年1月1日に起こった能登半島地震の災害復旧支援のため、被災地支援チーム「チームおかやま」として、2月7日～13日まで町職員2名が富山県氷見市へ派遣されました。主な活動として、災害の被害に遭われた方が各種支援を受けるために必要となる罹災証明書の発行を行い、5日間で延べ670件が発行されました。また、2月23日～29日まで、職員1名が氷見市へ派遣され、約80件の罹災証明書が発行されました。



2/2 **第6回人権教育講座開催**

下竹荘公民館で、第6回人権教育講座「障害者の人権」が開催され、39名が参加しました。当日は、佐藤伸隆氏さとうのぶたか（岡山県社会福祉士会運営委員）を講師に迎え、障害者の人権について、障害に対する理解や配慮等、バリアフリー社会の思いやりについて学びました。受講者からは「機会があれば、障害のある方に声をかけてサポートしたいと思う」などの感想が寄せられ、令和5年度の人権教育講座は閉講となりました。



2/19 選挙出前授業 in 吉備高原学園高等学校

吉備高原学園高等学校で、岡山県および町選挙管理委員会による選挙出前授業（2年生対象）を開催しました。当日は、講義に続き、「未来の岡山県知事選挙」の立候補者となった生徒3名による演説後、模擬投票および開票を体験しました。生徒からは「貴重な体験ができて勉強になる。選挙権を得たら実際に投票してみたい」と積極的な言葉を聞くことができました。今後実施される選挙の投票に参加してくれることを期待しています。



2/11 森神社粥管まつり開催

森神社で開催された粥管まつりは、「早稲」「中稲」「晩稲」「畑物」「木綿」の印をつけた5本の竹筒と新米を入れて炊き上げ、竹筒に入った粥の量で作況を占います。今年は、どの竹筒にもぎっしりと米粒が入り、全体的に豊作という結果になりました。総代の杉山堅志さん（高谷）は「例年以上に良い結果で大変嬉しく思う。高齢化で行事を続けていくのは難しいが、今後も続けていきたい」と話されました。

「令和5年度 米づくり農家応援事業 目標達成！」

吉備中央町のふるさと納税は、「協働のまちづくり寄附金事業」と位置づけし、町の特産品を返礼品として、全国にPRしています。

中でも「米づくり農家応援事業」は、全国の皆さまから、非常に多くのご寄附と応援メッセージをいただいています。

おかげさまで、令和5年度には、約43,000件の申し込みがあり、目標寄附額の**10億円**を超えることができました。

多くの皆さまからご支援をいただきありがとうございますございました。



農家さん、これからも美味しいお米作りをお願いします。私たちはたくさん食べることで応援させていただきます。がんばってください！（神奈川県 Hさん）



何年も美味しいお米をいただいております。農家の皆さま、どうも有り難うございます。皆さまにたくさんの幸がありますように。（東京都 Sさん）



いつも美味しくいただいています。うち子どもたちは、吉備中央町さんからいただいたお米で大きくなったと言っても過言ではありません。（大阪府 Yさん）



返礼品の送り先

- 1位 東京都
- 2位 神奈川県
- 3位 大阪府
- ：
- 8位 岡山県





相談

消費生活相談

消費生活に関する相談を消費生活相談員がお受けします。秘密は固く守られますので、お気軽にお越しください。「困ったな」と思ったら一人で悩まず、まずは相談を!!

- ・訪問販売やクーリング・オフ
- ・はがき、携帯電話やインターネットによる不当請求・架空請求
- ・消費者金融の多重債務
- ・その他消費生活相談に限ります。

※匿名での相談も受け付けます。

| 日 | に | ち | 会 | 場 |
|----------|---|---|----------|---|
| 4月2日(火) | | | 賀陽庁舎相談室 | |
| 4月16日(火) | | | 加茂川庁舎相談室 | |

●時間 午前10時～午後3時

【お問い合わせ先】

住民課 戸籍住民班

☎0866-54-1316

行政・人権・福祉相談

行政・人権・福祉相談（心配ごと相談）を次の2会場で行います。相談は無料です。秘密は固く守られますので、安心してお気軽にご相談ください。

| 日時 | 4月25日(木) 午前9時～正午 | |
|----|---------------------|-----------------|
| 会場 | 上竹荘公民館 | ハートオブ おかやま会館 |
| 内容 | 行政・人権・福祉 | 行政・福祉 |

【お問い合わせ先】

住民課 戸籍住民班

☎0866-54-1316

(備)社会福祉協議会

しらすぎ事業所

☎0866-54-1818

やすらぎ事業所

☎0867-34-1522

マイナンバーカード申請・受取延長窓口および休日開庁のご案内

平日に仕事や学校などのためにマイナンバーカードの受け取りができない方や新たにマイナンバーカードの申請を希望する方は、この機会をご利用ください。

| 日時 | 延長窓口 毎週水曜日 午後5時15分～7時 | 休日開庁 4月28日(日) 午前8時30分～正午 |
|----|-----------------------------|--------------------------------|
| 場所 | 住民課 | |

延長窓口・休日開庁とも、住民課への電話予約が必要です。

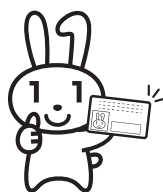

要予約!

【お問い合わせ先】

住民課 戸籍住民班

☎0866-54-1316

円城浄水場有機フッ素化合物(PFOS・PFOA)検出にかかる水質検査結果についてのお知らせ

令和5年10月に判明しました円城浄水場にかかる有機フッ素化合物(PFOS・PFOA)の水質検査について、令和6年2月の結果をお知らせします。

| 採取日 | 5、14、20、26日 |
|----------------|-------------|
| 円城浄水場（浄水池） | 5 ng/L未滿 |
| 案田配水池（上田東配水池系） | 5 ng/L未滿 |
| 円城小学校（細田配水池系） | 5 ng/L未滿 |

※国の水質管理暫定目標値：50ng/L以下（1ngは10億分の1g）

【お問い合わせ先】

水道課 上水道班

☎0866-56-7134



乳がん検診・子宮頸がん検診のお知らせ

町では、婦人科検診（集団）を下記の日程で実施します。実施にあたっては、**予約制（先着順）**とさせていただきます。なお、定員に達しましたら予約を終了しますので、お早めにお申し込みください。

予約先：保健課 ☎0866-54-1326 予約開始日：3月25日（月）～

集団検診

| 日にち | 場 所 | 受付時間 | 定員数 | |
|----------|--------------------|-------------|-----|-------|
| | | | 乳がん | 子宮頸がん |
| 4月22日（月） | 下竹荘公民館 | 9：30～11：00 | 50名 | 50名 |
| | 長田ふれあいセンター | 13：00～14：30 | 50名 | 50名 |
| 4月23日（火） | 農村環境改善センター | 9：30～11：00 | 50名 | 50名 |
| | かもがわ総合福祉センター | 13：00～14：30 | 50名 | 50名 |
| 4月24日（水） | 吉川公民館 | 9：30～11：00 | 50名 | 50名 |
| | 吉備中央町老人福祉センターふれあい荘 | 13：00～14：30 | 50名 | 50名 |
| 4月25日（木） | ロマン高原かよう総合会館 | 9：30～11：00 | 50名 | 50名 |
| | | 13：00～14：30 | 50名 | 50名 |

【会場変更のお知らせ】

変更前：大和公民館 ⇒ 変更後：吉備中央町老人福祉センターふれあい荘

【検診内容】

実施機関：岡山済生会総合病院

年齢基準日：令和7年4月1日現在

| 検 診 名 | | 子宮頸がん検診 | 乳がん検診（マンモグラフィ検診） |
|-------|-------|--------------------------------------|------------------|
| 対象者年齢 | | 20歳以上の女性 | 40歳以上の女性 |
| 検査料金 | 74歳以下 | 1,300円 | 1,500円 |
| | 75歳以上 | 400円 | 500円 |
| 持 ち 物 | | 受診票、検査料金または無料クーポン券（対象の方のみ）、ベリーぐっどカード | |

※受診票は、令和3～5年度に町の検診を受診された方に送付しています。受診票をお持ちでない方は、郵送しますので、保健課までご連絡ください。

個別検診

6月1日～12月31日の期間に町が指定する医療機関で検診を受けることもできます。詳細は、保健事業ガイドブックをご覧ください。

町のお店で利用できます。詳しくは、町商工会ホームページをご覧ください。

お知らせ

各種がん検診・健康診査を受けると、けんしん毎に**ベリーぐっどカードに100ポイント付与**します。集団検診の際は、会場にカードをお持ちください。詳しくは、3月に配布予定の保健事業ガイドブックをご覧ください。



お問い合わせ先 保健課 地域保健班 ☎0866-54-1326

令和6年度 狂犬病予防注射日程表

犬の飼い主の義務について

犬を飼うときは、次のことを必ず守りましょう。

- 犬の登録を行い、予防注射を受けましょう。
生後91日以上の犬は、登録（生涯1回）と毎年1回狂犬病予防注射を受けましょう。
※違反した場合は、狂犬病予防法に基づき20万円以下の罰金に処せられることがあります。
- 鑑札と注射済票は、必ず首輪につけましょう。
- 飼い主が変わったり、犬が死んだりした場合は、届け出をしましょう。

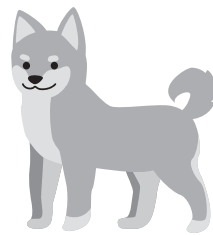

| 月日 | 時間 | 場所 |
|-------------|-------------|----------------|
| 4月13日(土) | 8:40~ 8:45 | 上田東黒田木材横旧農協倉庫前 |
| | 8:55~ 9:00 | 円城基幹集落センター |
| | 9:05~ 9:15 | 上田東杭田理美容店横広場 |
| | 9:25~ 9:35 | 細田公会堂 |
| | 9:40~ 9:45 | 和田公会堂前 |
| | 9:55~10:00 | 加茂市場お祭り会館横 |
| | 10:05~10:10 | 美原集落センター |
| | 10:15~10:25 | 加茂川庁舎倉庫前 |
| | 10:30~10:35 | 上加茂小山商会倉庫前 |
| | 10:45~10:50 | 広面鼓田生活改善サブセンター |
| | 11:00~11:05 | 広面西信建設前空き地 |
| | 11:10~11:15 | 竹部公民館 |
| | 11:25~11:35 | 高原上野公民館 |
| | 11:40~11:50 | 吉備高原県営住宅前 |
| | 13:10~13:15 | 長田ふれあいセンター |
| | 13:20~13:30 | 井原コミュニティセンター |
| | 13:35~13:45 | 尾原消防機庫前 |
| | 13:55~14:00 | 溝部公会堂前 |
| | 14:05~14:10 | 福沢福東公会堂前 |
| | 14:20~14:25 | 笹目公会堂前 |
| 14:35~14:45 | 豊岡いきいきプラザ前 | |
| 14:50~14:55 | 豊岡下湯の瀬温泉前 | |
| 15:05~15:10 | 小森金毘羅宮前 | |
| 15:20~15:25 | 高富スクールバス停付近 | |

| 月日 | 時間 | 場所 |
|-------------|-----------------|------------------|
| 4月20日(土) | 8:30~ 8:35 | 黒山倉庫前 |
| | 8:40~ 8:45 | 吉川河内動物病院前 |
| | 8:50~ 9:00 | 吉川藤田公会堂 |
| | 9:05~ 9:15 | 吉川公民館 |
| | 9:20~ 9:30 | 吉川北正行公会堂 |
| | 9:35~ 9:40 | 吉備中央公園駐車場 |
| | 9:45~ 9:55 | 旧吉備高原都市現地案内事務所前 |
| | 10:00~10:10 | 下竹荘公民館 |
| | 10:15~10:20 | 田土池ノ原選果場 |
| | 10:25~10:30 | 豊野椿倉庫前 |
| | 10:40~10:45 | 豊野兼信下ごみ収集所前 |
| | 10:50~10:55 | 豊野行定バス停 |
| | 11:00~11:05 | 豊野則安ごみ収集所前 |
| | 11:10~11:15 | 竹荘瀬戸内部品上 |
| | 11:20~11:30 | 豊野公民館 |
| | 11:35~11:40 | 黒土倉庫跡前 |
| | 11:40~11:45 | JA晴れの国岡山賀陽支店 |
| | 11:50~11:55 | 湯山遠藤様宅前 |
| | 13:00~13:05 | 老人福祉センターふれあい荘駐車場 |
| | 13:10~13:15 | 納地舞地選果場 |
| | 13:20~13:25 | 納地室納生活センター |
| | 13:35~13:40 | 北公民館 |
| | 13:45~13:50 | 山根口バス停北 |
| | 13:55~14:00 | 岨谷旧東村農協出張所跡 |
| | 14:05~14:10 | 岨谷生活センター |
| | 14:15~14:20 | 宮地中ノ谷集会場 |
| | 14:25~14:30 | 岨谷大古屋公会堂 |
| | 14:40~14:45 | 大和公民館 |
| | 14:50~14:55 | 西生活センター |
| | 15:00~15:05 | 西湯原中バス停 |
| 15:10~15:15 | 賀陽インターバスストップ駐車場 | |
| 15:20~15:25 | 上竹水迫公会堂 | |
| 15:30~15:35 | 上竹正力消防機庫前 | |
| 15:40~15:50 | 上竹荘公民館 | |
| 15:55~16:00 | 上竹天神社前 | |
| 16:05~16:10 | 上竹月原ごみ収集所前 | |

| 月日 | 時間 | 場所 |
|-----------------|-------------|------------|
| 臨時日 5月18日(土) | 8:30~ 8:40 | 長田ふれあいセンター |
| | 8:50~ 9:00 | 尾原消防機庫前 |
| | 9:10~ 9:20 | 豊岡いきいきプラザ前 |
| | 9:35~ 9:45 | 円城基幹集落センター |
| | 9:55~10:05 | 加茂川庁舎倉庫前 |
| | 10:15~10:25 | 竹部公民館 |
| | 10:30~10:40 | 吉備高原県営住宅前 |
| | 10:50~11:00 | 吉川公民館 |
| | 11:15~11:25 | 大和公民館 |
| | 11:40~11:50 | 納地公民館 |
| 13:00~13:10 | 上竹荘公民館 | |
| 13:15~13:25 | 豊野公民館 | |
| 13:35~13:45 | 下竹荘公民館 | |

〈大雨警報発表時の狂犬病予防注射について〉

狂犬病予防注射当日の午前7時において、町域に大雨警報が発表中の場合は、その日の狂犬病予防注射を中止します。中止になる場合は、告知放送でお知らせします。
なお、中止された日程の振替は行いませんので、別の日程の会場もしくは動物病院にて注射を受けてください。

お問い合わせ先 住民課 生活環境班 ☎0866-54-1316



使用済み家庭用蛍光灯を収集します！

家庭で使用した蛍光灯を、リサイクル資源として収集します。

収集コンテナを設置しますので、使用済み家庭用蛍光灯の収集にご協力をお願いします。

| | |
|-------|--|
| 収集期間 | 4月1日(月)～4月30日(火) |
| 収集場所 | 加茂川庁舎、かもがわ総合福祉センター、長田地区農村公園、豊岡いきいきプラザ、旧農協新山支所、上竹荘公民館、納地公民館、豊野公民館、下竹荘公民館、吉川公民館、大和公民館、きびプラザ |
| 対象蛍光灯 | 家庭で使用した直管形・丸形・電球形の蛍光灯 ※必ず外箱から出して、割れないように収集コンテナに入れてください。 ※びびが入っていたり、割れたりした蛍光灯は、袋に入れて収集コンテナに入れてください。 |
| 注意事項 | ※白熱電球、LED蛍光灯は『不燃ごみ』の収集日に出してください。 ※事業所のものは収集できません。 ※次回の収集は8月を予定しています。 |

お問い合わせ先 住民課 生活環境班 ☎0866-54-1316

吉備中央町

看護師養成奨学金貸付事業をはじめます

町では、将来、吉備中央町内の医療機関等で看護師として勤務しようという意思がある看護学生に対し、修学に必要な資金を貸与します。

| | |
|---------|--|
| 対象者 | ①看護師の養成所に在籍している方（新入学生、在学学生含む） ②成績が優れ、性行が正しく、かつ、心身が健康である方 ③学校を卒業後、町内の医療機関等に看護師として勤務する意思を有する方 |
| 対象となる学校 | ・保健師助産師看護師法（昭和23年法律第203号）第21条に規定する文部科学大臣の指定した学校 ・厚生労働大臣もしくは都道府県知事の指定した看護師の養成所 |
| 貸付額 | 月額50,000円（無利子貸付） |
| 奨学金の返還 | 貸付終了後、返還を命じられた月の翌月から5年以内に月賦、半年賦または年賦で返還してください。 ただし、町内の医療機関等へ看護師として勤務している間は、返還の責務を免除します。また、奨学金の貸付けを受けた期間に相当する期間を看護師として町内の医療機関等に勤務したときは、返還を免除します。 |
| 申請期間 | 令和6年4月1日(月)～5月24日(金) ※当日消印有効 |
| 必要書類 | ◆必要書類：看護師養成奨学金貸付申請書、在学証明書（学校指定様式）、推薦書、確約書 ◆添付書類：連帯保証人2名の印鑑登録証明書 |
| 申請の流れ | ①申請期間中に必要書類・添付書類を保健課へ提出してください。 ②貸付けが決定した方へ看護師養成奨学金貸付決定通知書をお送りします。 |
| その他 | 他の奨学金との併用は可能ですが、奨学金制度によっては併用を禁止している場合が想定されますので、それぞれの奨学金を運営する団体にお問い合わせください。 ※吉備中央町教育委員会が貸し付けを行っている「吉備中央町育英資金」との併用は可能です。 |

お問い合わせ先 保健課 地域保健班 ☎0866-54-1326

令和6年度上半期

吉備中央町育英資金〈奨学金〉奨学生募集

町では、勉学意欲がありながら経済的理由により修学困難な高校生、大学生等に対して、無利子で奨学金の貸付を行っています。希望される方は、お申し込みください。

貸付終了後は、貸付額を全額返還していただくこととなります。

| | |
|------|--|
| 貸付額 | 高等学校等 [高等学校、特別支援学校の高等部] <ul style="list-style-type: none"> 学費 月額20,000円 通学費 月額15,000円 |
| | その他の学校 [大学 (大学院を除く)、短期大学、高等専門学校、専修学校 (高等専修学校および専門学校)] <ul style="list-style-type: none"> 学費 月額30,000円 |
| 申込先 | 吉備中央町教育委員会事務局 教育総務班 |
| 受付期間 | 令和6年4月1日(月)～4月19日(金)〈必着〉 |
| 必要書類 | <ul style="list-style-type: none"> 奨学金貸付申請書 出身学校長または在学校長が証明した成績証明書 在学証明書 世帯全員の住民票 世帯全員の所得証明書 通学費貸付希望の場合は、公共交通機関が発行する定期券等のコピー <div style="text-align: right;"> <small>町公式ホームページ はこちら▼</small>  </div> |

※申請書様式は、町公式ホームページからダウンロードできます。また、教育委員会事務局、住民課、加茂川総合事務所、各支所・出張所、かもがわ総合福祉センターにも準備しています。

※申請には、2名以上の連帯保証人が必要です。連帯保証人は親権者等を除く方で、原則として吉備中央町に住所を有し、連帯保証人それぞれが別の世帯の方としてください。やむを得ず町外在住者となる場合は、所得証明書を添付してください。貸付が決定した方には、**奨学金貸付決定通知書**をお送りします。通知を受けた日から15日以内に本人、親権者等、連帯保証人が連署した誓約書と親権者等、連帯保証人の**印鑑登録証明書**を提出していただきます。

※この育英資金は、皆さまからのご寄附によって運営しています。会計管理室、加茂川総合事務所、各支所・出張所、かもがわ総合福祉センター、教育委員会事務局で随時、ご寄附を受け付けています。

このご寄附は、住民税の寄附金控除の対象となります。

町内在住の方の

奨学金償還免除制度のお知らせ

吉備中央町育英資金〈奨学金〉の償還期間中に「町税等の滞納がなく（本人および世帯）、吉備中央町に住所を有し、現実に居住実態がある」という条件を満たす場合に償還の一部が免除されます。ただし、高等学校等で貸し付けた通学費は免除対象外です。

これには、償還期間中に「奨学金償還免除願」「住民票」「居住証明書」の提出が毎年度必要となります。

お問い合わせ先

教育委員会事務局 教育総務班 ☎0866-56-9191



円城浄水場有機フッ素化合物の検出に関する利用者の特定調査について

町では、円城浄水場から基準値以上の有機フッ素化合物（PFOS・PFOA）が検出されたことに伴い、今後の健康への影響を調査する上で、利用者の方の特定調査を行っています。

円城浄水場管内で、給水契約があるご家庭（企業を含む）には、書類を郵送していますが、まだ提出されていない方は、お早めにご返送ください。なお、書類がお手元に届いていない方は、保健課までご連絡ください。

提出書類 給水受給者届

最終提出期限 令和6年4月5日（金） ※当日消印有効

お問い合わせ先 健康相談窓口（保健課） ☎0866-54-1326

動物駆逐用火火の

煙火消費保安手帳取得のための講習会開催について

農作物被害の軽減のため、サルなどを追い払う目的で、ロケット花火や動物駆逐用火火を配布しています。

動物駆逐用火火（3連発）については、煙火消費保安手帳を所持していなければ使用することができません。

つきましては、次のとおり講習会を開催しますので、手帳取得をご希望される方は、農林課までお申し込みください。

| | |
|------|--|
| 申込期限 | 令和6年4月12日（金） |
| 申込方法 | 受講希望日、住所、氏名、生年月日、電話番号を農林課に電話等でお伝えください。 |
| 持ち物 | 証明写真（縦3.0cm×横2.5cm） |
| 受講料 | 5,500円（初めて講習会を受ける方のみ） ※町民の方は、補助金の申請をすることにより、後日費用を補助します。 |

講習会日程（同日、更新講習会も開催予定）

| 日時 | 場所 | 時間 |
|----------|----------------------------|--|
| 4月24日（水） | 下竹荘公民館 （湯山1002番地） | 両日とも、受講は 午前の部 午前10時～（受付：午前9時～） |
| 4月25日（木） | 農村環境改善センター （下加茂1106番地9） | 午後の部 午後2時～（受付：午後1時～） |

※講師は、両日とも公益社団法人日本煙火協会の方です。

※更新講習者には別途、所属事業者からハガキで案内があります。

（注）動物駆逐用火火の使用については次のことを遵守してください。

※上空で大きな音がするので、**周辺住民の方に十分配慮**してください。

特に、早朝や夜間に打ち上げられる場合、近隣住民の方々にお声掛けをしてからの打ち上げを行うようお願いいたします。また、周辺の状況を考慮し、事故や火災等を起こさないようお願いいたします。

※事故や火災等は、個人の責任になります。十分なご理解をお願いいたします。

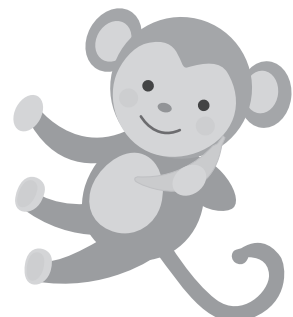

お問い合わせ先 農林課 林業振興班 ☎0866-54-1318

令和6年度

町税等納期限一覧表

町公式ホームページからも
ダウンロードできます。

税務課のホームページはこちら



お問い合わせ先

- 町税について
税務課 ☎0866-54-1315
- 介護保険料について
福祉課 ☎0866-54-1317
- 後期高齢者医療保険料について
保健課 ☎0866-54-1326

じぶんを切り取ってご利用ください。

×キリトリ線

※納期限は、普通徴収納付書もしくは口座振替について記載しています。

| 年月 | 税目 | 固定資産税 【税務課】 | 町県民税 【税務課】 | 軽自動車税 (種別割) 【税務課】 | 国民健康保険税 【税務課】 | 介護保険料 【福祉課】 | 後期高齢者 医療保険料 【保健課】 |
|------------|----|------------------|------------------|-------------------------|------------------|-----------------|-------------------------|
| 令和6年 4月 | | 第1期 4月30日(火) | | | | | |
| 5月 | | | | 全期 5月31日(金) | 第1期 5月31日(金) | 第1期 5月31日(金) | |
| 6月 | | | 第1期 7月1日(月) | | | | |
| 7月 | | 第2期 7月31日(水) | | | 第2期 7月31日(水) | 第2期 7月31日(水) | 第1期 7月31日(水) |
| 8月 | | | 第2期 9月2日(月) | | | | |
| 9月 | | | | | 第3期 9月30日(月) | 第3期 9月30日(月) | 第2期 9月30日(月) |
| 10月 | | | 第3期 10月31日(木) | | | | |
| 11月 | | | | | 第4期 12月2日(月) | 第4期 12月2日(月) | 第3期 12月2日(月) |
| 12月 | | 第3期 12月25日(水) | | | | | |
| 令和7年 1月 | | | 第4期 1月31日(金) | | 第5期 1月31日(金) | 第5期 1月31日(金) | 第4期 1月31日(金) |
| 2月 | | 第4期 2月28日(金) | | | | | |
| 3月 | | | | | 第6期 3月31日(月) | 第6期 3月31日(月) | 第5期 3月31日(月) |

町税等の納付は、口座振替をぜひご利用ください。

税務課、加茂川総合事務所、各支所・出張所、町内の金融機関窓口にて口座振替依頼書を設置しています。必要事項をご記入、金融機関届出印を押印し、金融機関窓口へご提出いただくことで、指定口座からの引き落としが可能です。※残高不足などで振替日に振替できなかった場合には、口座振替不能通知書を送付しますので、税務課等各窓口もしくは指定金融機関で納付してください。

コンビニスマホアプリでも納付ができます。

町発行のバーコード付きの納付書は、町税の納付について、コンビニスマホアプリでもご利用できます。※利用できるコンビニスマホアプリ、利用条件等の詳細については、納付書裏面に記載されていますので、ご確認ください。



健康保険の切り替え手続きはお済みですか？

退職や転職時は、健康保険の加入や脱退の手続きが必要になります。退職すると、その翌日からは加入していた健康保険は使えなくなります。

退職された後の健康保険の選択肢は、次のいずれかになりますので、手続きをお願いします。

会社を退職したら…

①退職前の会社の健康保険に引き続き加入（任意継続被保険者）

退職日まで継続して2か月以上(共済組合は1年以上)の加入期間がある方が、申出により2年間に限り、今までの健康保険に加入できる制度です。

詳しくは勤めていた会社等にお尋ねください。

②ご家族が加入している健康保険の被扶養者になる

健康保険の被扶養者になるためには、収入等の一定の要件があります。

詳しくは、ご家族が勤められている会社等にお尋ねください。

③国民健康保険（国保）に加入する

すべての方は何らかの健康保険制度に加入すること(国民皆保険制度)になっており、職場の健康保険等に加入している以外の方は、国保に加入することになります。加入手続は、自動的には行われません。

届出は、異動のあった日から**14日以内**に行ってください。

手続窓口 保健課、加茂川総合事務所、各支所・出張所

必要なもの

- ①健康保険資格喪失証明書
- ②本人確認書類（運転免許証・マイナンバーカード等）
- ③委任状（別世帯の方が手続きする場合）

国保をやめるとき（脱退）

会社等の健康保険など、国保以外の健康保険に加入した際、国保の脱退手続は、自動的には行われません。窓口または郵送にて、速やかに脱退の手続きを行ってください。

手続窓口 保健課、加茂川総合事務所、各支所・出張所

必要なもの

- ①会社等が発行した新しい健康保険証（加入者全員分）
- ②国民健康保険証（加入者全員分）
- ③本人確認書類（運転免許証・マイナンバーカード等）
- ④委任状（別世帯の方が手続きする場合）
- ⑤「国民健康保険資格喪失届出票」※郵送の場合
（町公式ホームページからダウンロードできます。）

町公式ホームページは
こちら▼



お問い合わせ先

（国保資格について）保健課 医療保険班
（国保税額について）税務課 課税班

☎0866-54-1326

☎0866-54-1315

コンビニ・スマホアプリで水道料金、下水道料金の納付ができるようになります！

開始時期・対象

令和6年4月以降に発行されるバーコード付きの納付書

コンビニ納付を利用できるコンビニ

セブン-イレブン、ローソン、ファミリーマート、デイリーヤマザキ、ニューヤマザキデイリーストア、ヤマザキデイリーストア、ヤマザキスペシャルパートナーショップ、ミニストップ、ポプラ、生活彩家、くらしハウス、スリーエイト、セイコーマート、ハマナスクラブ、タイエー、ハセガワストア、MMK設置店

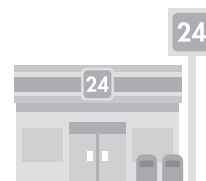

利用できるスマートフォンアプリ

PayPay、LINEPay、PayB、J-Coin、d払い、auPAY、銀行Pay、楽天銀行コンビニ支払サービス、楽天ペイ、FamiPay



注意事項

- ※利用期限を過ぎた納付書、金額を訂正した納付書、納付書1枚当たりの金額が30万円を超える納付書は、コンビニ、スマホアプリでの納付ができません。
- ※スマホアプリで納付した場合は、領収証書が発行されません。
- ※口座振替の登録をされている場合は、納付書が発行されないため、コンビニ、スマホアプリでの納付ができません。納付書での納付に切り替えたい方は、登録されている金融機関で口座振替の廃止の手続きをお願いします。

お問い合わせ先 水道課 上水道班・下水道班 ☎0866-56-7134

こんな時に便利！きびアプリ！

きびアプリとは？

1つのアプリから、町の情報・健康・母子手帳・暮らし相談・買い物・移動サポート等の複数のサービスを利用できる「町民向けポータルアプリ」です。

きびアプリの詳細はこちら▼



きびアプリ利用者の声

〈利用前〉

- 子どもが習い事を始めたいらしいけど、共働きだし、送迎が難しい…。



〈利用後〉

- ◆きびアプリ内の「移動サポート」をタップすれば、町のデマンド型乗合タクシーの予約ができ、自由な時間（平日の午前8時～午後5時）に目的地へ送ってくれます。親は仕事終わりに迎えに行くだけなので、助かります。
- ◆料金は、小学生以下の場合、250円（1人1乗車あたり）と良心的です。さらに、小学生2名以上での乗合の場合、150円（1人1乗車あたり）となるので、友達と一緒に利用しています。



きびアプリの登録はこちら▼



※デマンド型乗合タクシーの初回利用には、事前登録が必要です。

総務課（☎0866-54-1313）に電話し、住所、氏名、生年月日、ご連絡先をお伝えください。

お問い合わせ先

(きびアプリについて) 企画課 デジタル事業推進室 ☎0866-54-1314
(デマンド型乗合タクシーについて) 総務課 行政班 ☎0866-54-1313



吉備中央町合併20周年記念事業 「NHKのど自慢」の実施について



NHK岡山放送局と吉備中央町主催で、吉備中央町合併20周年を記念して、「NHKのど自慢」を実施します。この番組は、“あなたの街の、みんなのステージ”をテーマに、地域の皆さまの歌声を全国にお届けします。皆さまのご参加をお待ちしています！



日時 令和6年6月16日(日) 開場：午前11時 開演：午前11時50分 終演予定：午後1時15分
(予選会) 令和6年6月15日(土) 開会：正午 結果発表：午後5時30分頃予定(当日発表)

会場 ロマン高原かよう総合会館(岡山県加賀郡吉備中央町豊野1-2)

【アクセス】JR伯備線 備中高梁駅よりバスで約30分

主催 NHK岡山放送局、吉備中央町

出演予定 予選を通過した20組程度の皆さま
(ゲスト) 未定 ※決まり次第、NHK岡山放送局のホームページなどでお知らせします。
(司会) 二宮直輝アナウンサー

出場申込 出場申し込みは、「WEB」または「郵便通常はがき(片道)」で受け付けます。

WEBの場合 以下のNHKサイトの専用申し込みフォームからお申し込みください。

(PC・スマホ) <https://nhk.jp/okayama>

(締切) 令和6年4月30日(火) 午後11時59分まで

郵便通常はがき(片道)の場合 必要事項をご記入の上、以下のあて先にお送りください。

※郵便往復はがきではなく、通常はがき(片道)でお申し込みください。

往復はがきでお申し込みいただいても、返信用はがきでのご返信はいたしません。

NHK私製はがきで選考結果をご返信します。

(1)郵便番号、(2)住所、(3)名前(ふりがな)、(4)年齢、(5)性別、(6)日中連絡が付きやすい電話番号(携帯電話推奨)、(7)職業 ※中学生・高校生・大学生は学年、部活動なども記入、(8)歌う曲目とその歌手名、(9)選曲理由(詳しく)

(あて先) 〒700-8621 岡山県岡山市北区駅元町15-1

NHK岡山放送局「NHKのど自慢」出場係

(締切) 令和6年4月30日(火) 必着

*「WEB」と「郵便通常はがき」のどちらでお申し込みされても、選考に影響はありません。

*応募者の中から200組程度を上限に選出の上、前日の予選会にご出場いただけます。

当選の方には予選会のご案内を、落選の方には落選通知をはがきで令和6年5月27日(月)ごろ発送します。

*中学生以上の方で、原則としてアマチュアの方が対象です。(中学生は予選会・本選どちらも保護者の同伴が必要です。保護者の名前と電話番号も入力、記入してください。)

*応募は、1人(組)1件に限ります。「WEB」と「郵便通常はがき」の両方でお申し込みされても、1件として扱います。

*グループでのお申し込みの場合は、全員の名前と年齢、性別、職業を明記の上、代表者がお申し込みください。

※グループでご参加の場合、人数は4人を上限とさせていただきます。

*応募後の曲目・出場者の変更はできません。

*予選会・本選ともにカラオケで歌唱いただけます。

*予選会では、キーの変更はできません。

カラオケ機で設定する原曲キーでの歌唱となります。また、歌唱時間を長くするため、曲の前奏(イントロ)や間奏をオリジナルより短くする場合がございます。

*入力、記入内容に不備があった場合は、無効となりますのでご注意ください。

*ご応募の際にいただいた情報は、選出結果のご連絡、番組参加に関する取材やお願いに利用さ

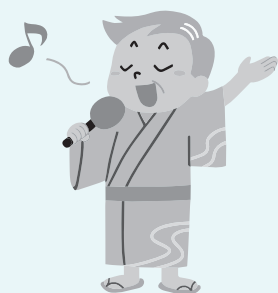

させていただきます。その他の目的には利用しません。NHKの個人情報の取り扱いについては、「報道著述分野プライバシーポリシー」および「NHKイベント・インフォメーションにおける個人情報保護について」をご確認ください。

観覧申込 観覧申し込みは「WEB」で受け付けます。（※郵便往復はがきでの受け付けはありません。）
以下のNHKサイトの専用申し込みフォームからお申し込みください。

〈PC・スマホ〉 <https://nhk.jp/okayama>

〈締切〉 令和6年5月15日（水） 午後11時59分まで

【注意事項】

- * ご応募は、お1人さま1件に限らせていただきます。
- * 同一メールアドレスでの重複申し込みはできません。
また、同一電話番号で複数お申し込みいただいた場合、1件として扱います。
- * 架空の応募者情報、もしくは応募者本人以外の住所、名前、電話番号でのお申し込みはお断りします。
- * 18歳未満の方が応募する際には、保護者の承諾を得たうえで、申し込みフォームに「保護者の承諾の有無」と「保護者のお名前・電話番号」を必ず入力してください。
- * 1歳以上のお子さまから入場整理券が必要です。
- * 入力内容に不備があった場合は無効となりますので、ご注意ください。
- * ご応募いただいた方には、受付確認メールをお送りします。
- * 応募多数の場合は、抽選の上、当選された方には入場整理券（1枚で2人入場可）を令和6年5月27日（月）ごろに発送します。落選された方には、令和6年5月28日（火）午後3時以降に落選通知メールをお送りします。なお、座席は入場整理券で事前に指定させていただきます。
- * インターネットなどでの入場整理券の売買は固くお断りします。転売を目的としたお申し込みであると判明した場合は、抽選対象外とします。また、売買が確認された場合は、入場をお断りします。
- * インターネット売買サイトなどでの入場整理券の偽造や架空出品にともなうトラブルが発生していますので、くれぐれもご注意ください。
- * 受信拒否設定などをされている方は、あらかじめnhk.jpからのメールを受信できるよう、設定の変更をお願いします。また、フリーメールアドレスで申し込まれた場合は、NHKからお送りするメールを受信できないことがあります。
- * ご応募の際にいただいた情報は、抽選結果のご連絡、今回のイベントに関連した放送・コンテンツ配信事業のご案内、「受信料の窓口サイト」のご紹介に利用させていただきます。なお、ご提供いただいた個人情報については、利用目的が達成され次第、遅滞なく消去します。NHKの個人情報の取り扱いについては「一般分野プライバシーポリシー」および「NHKイベント・インフォメーションにおける個人情報保護について」をご確認ください。

放送予定 令和6年6月16日（日） 午後0時15分～1時（生放送）〈総合・ラジオ第1・FM・国際放送〉
※NHKプラスでインターネットでの同時配信／見逃し番組配信（放送後1週間）があります。

お問い合わせ先 【出場】 NHK岡山放送局 ☎086-214-4700（土・日・祝日を除く午前10時～午後5時）
ホームページ <https://nhk.jp/okayama>
【観覧】 吉備中央町協働推進課 商工観光班 ☎0866-54-1301
（土・日・祝日を除く 午前8時30分～午後5時15分）
ホームページ <https://www.town.kibichuo.lg.jp/>

※荒天などの影響により、公演を中止する場合があります。その場合、他の公演への振替はございません。また、事情により出演者や演出など番組内容を変更する場合があります。あらかじめご了承ください。

※予選会は公開で行う予定ですが、混雑の状況により入場を制限する場合があります。事前の申し込みは必要ありません。直接会場にお越しください。



令和5年度分



へそっぴーポイント 特典の引き換えが 始まります！

引き換えの際は窓口のポイントカードをお持ちください

ポイント数

取得したポイント数 ※記入例 **22**

希望特典番号

※ご希望の特典の番号を記入してください。
(詳しくは窓口にあるチラシを参照ください。)

※記入例
6

特典番号

※ポイントカードに**ポイント数**とご希望の**特典番号**を記入していただきます。
特典は後日、郵送します。

受付期間：令和6年4月1日（月）～4月25日（木）

●引換窓口 住民課、加茂川総合事務所、大和支所、かもがわ総合福祉センター、井原出張所、
教育委員会事務局（生涯学習班）、各公民館、各図書館

※土曜日・日曜日の受付は、図書館のみとなります。

たまったポイント数(10ポイント以上)に応じ、以下の特典を選ぶことができます。

| 特典 | 10～19ポイント 特典番号 | | 20～29ポイント 特典番号 | | 30～39ポイント 特典番号 | | 40ポイント以上 特典番号 | |
|-------------------------------|-------------------|---------------|-------------------|---------------|-------------------|---------------|------------------|---------------|
| | 1 | 1,000円分 | 4 | 2,000円分 | 7 | 3,000円分 | 10 | 5,000円分 |
| ベリーぐっど ギフト券 (18歳以上の方のみ) | 2 | 1,000円分 | 5 | 2,000円分 | 8 | 3,000円分 | 11 | 5,000円分 |
| 図書カード | 3 | 1,500円 相当分 | 6 | 2,500円 相当分 | 9 | 3,500円 相当分 | 12 | 5,000円 相当分 |

お問い合わせ先 教育委員会事務局 生涯学習班 ☎0866-56-9191



公民館コーナー

4月の公民館主催行事をお知らせします。
※詳しくは各公民館へお問い合わせください。

| 開催期日 | 公民館 | 行 事 名 | 時間・会場・内容等 |
|----------|------|-------------------------|--|
| 4月2日(火) | 御 北 | 生活に役立つスマホ講座 | 午後1時30分～ 災害対策&質疑応答 要申込 |
| 4月10日(水) | 御 北 | 収納講座：防災④ | 午前11時～ 受講料300円 防災士「今持っている防災グッズを確認してみよう！」 要申込 |
| 4月13日(土) | 円 城 | こどもアート教室 ～手で自由に描く体験～ | 午前10時～ 参加費1人500円 対象：1～6歳程度 汚れても良い服装でお越しください。 |
| 4月17日(水) | 円 城 | スマホの疑問解決！講座 | 午後1時30分～ 受講料300円 テキスト代実費 要申込 |
| 4月24日(水) | 吉備高原 | 豪ちゃんのウォーキングgogo! | 午後1時30分～ 無料 雨天時：ポッチャもしくは軽体操 |
| 4月26日(金) | 吉備高原 | 東洋医学のお話の会 | 午前10時～ 吉備高原公民館 無料 |

| | | |
|-----------------------|---------------------|---------------------|
| 津賀公民館 ☎0867-34-1807 | 円城公民館 ☎0867-34-1557 | 御北公民館 ☎0867-35-0550 |
| 上竹荘公民館 ☎0866-54-1784 | 納地公民館 ☎0866-54-0971 | 豊野公民館 ☎0866-54-0194 |
| 下竹荘公民館 ☎0866-54-0970 | 吉川公民館 ☎0866-56-7020 | 大和公民館 ☎0866-55-5974 |
| 吉備高原公民館 ☎0866-56-7330 | | |

放送川柳 令和6年2月秀句 題「笑う」

(津賀公民館)

ジュニアの部

三光

人 笑顔こそ世界共通言語です
地 世界中笑顔でたくさんうめつくそう
天 努力して来年の春に笑顔咲く

一般の部

「佳吟」

老いざれど笑がおいっぱい生きてゆく
笑うこと忘れた刻を振り返る
合格し夢を叶えた子の笑顔
「ありがとう」その一言で笑みこぼれ
泣き笑い茨の道もまだ続く
三光 一つの日も笑いもとめて声かける
人 寒い朝笑顔一つで頑張れる
地 茨道乗り越え母の笑い皺
天

あらくさ短歌会

(円城公民館)

生まれ来て昭和平成令和を生きて残りしものは短歌の数々
寒風に堪えて芽を出す福寿草ああ生きていた花咲くを待つ
冬ざれの川辺を行けばパタパタと河原雀が飛び立ち騒ぐ
転勤の内示受けたと息の電話子供の頃の笑顔が浮かぶ
日帰りの手術をチャンスと夫を立てる送迎・買物・あつあつ鍋物
雪解けて舞い踊る蝶庭先に鳴くはウグイス春の喜び
喫茶店白髪親子に会釈され膝のる我が子の温もりも増す

国只由紀子
中山 文恵
河内 晶子
小神 桂子
難波 良子
森岡 正義
森岡 能佳

* 町内皆さまのご参加をお待ちしています。
毎月第3木曜日に円城公民館（総合福祉センター）へ5首までを持参。
合評・互選などを行っています。

* 4月の課題は「咲く」、5月の課題は「伸びる」です。
投句の方法…はがきに2句以内、住所・氏名（本名）を書いて
下加茂1106-9 津賀公民館放送川柳係までお送りください。
投句締め切り日…毎月15日必着

キャラクターができました!

吉備中央町の民話の中から生まれたふたつのマスコットキャラクター、大和神社のつめなし竜のカヨヨと河童のカモモです。お知らせやチラシ、掲示物などに登場します。

キャラクター発表

こどもの読書週間展示
令和6年4月20日(土)より
かまがわ図書館・ロマン高原かよう図書館

カヨヨ



カモモ



こどもの読書週間 (両館) R6.4/20(土)~5/10(金)

★キャラクター塗り絵イベント

期間中、図書館で塗り絵を配ります。
お家で塗って持ってきてくださいね。
読書週間終了後に作品を展示します。

★かわいいイラスト展示

★MOEバックナンバー プレゼント

※詳しくは、町公式ホームページ、図書館設置のチラシをご覧ください。

図書館だより 4月号 出会うの扉

かまがわ図書館
☎0867-34-1115
ロマン高原かよう図書館
☎0866-54-1331

移動図書館車 こっぷり号



火曜日午後の吉川公民館の巡回。

この日は、近所にお住まいのお母さんと赤ちゃんが本を見に来てくれました。おすすめ絵本を紹介しました!

4月の 移動図書館車 こっぷり号

2024年4月

| 日 | 月 | 火 | 水 | 木 | 金 | 土 |
|----|----|----|----|----|----|-----|
| | 1 | 2 | 3 | 4 | 5 | 6 |
| 7 | 8 | 9 | 10 | 11 | 12 | 13 |
| 14 | 15 | 16 | 17 | 18 | 19 | 20 |
| 21 | 22 | 23 | 24 | 25 | 26 | 27 |
| 28 | 29 | 30 | | | | 休館日 |

| 巡回日とコース | 駐車場所 | 利用時間 |
|------------------------------------|------------|-------|
| 4月2、16日 (第1・3火曜日) 吉備高原・吉川・大和 | 吉備高原公民館 | 10:10 |
| | 北部住区コミュニティ | 11:10 |
| | 吉川公民館 | 14:00 |
| | 大和公民館 | 15:45 |
| 4月3、17日 (第1・3水曜日) 下竹荘・御北 | 下竹荘公民館 | 10:30 |
| | 新山ほほえみセンター | 13:30 |
| | 御北公民館 | 15:00 |
| 4月4、18日 (第1・3木曜日) 円城・納地・上竹荘 | 円城公民館 | 11:30 |
| | 納地公民館 | 14:00 |
| | 上竹荘公民館 | 15:45 |

新着図書案内

かまがわ図書館

ロマン高原かよう図書館

| | 書名 | 著者・出版社 | 書名 | 著者・出版社 |
|-------|--|--|---|--|
| 絵本 | まほうのともだちベンチ いつかきつと ふしぎな月 | ダニエル・イグナス/化学同人 アマンダ・ゴーマン/あすなろ書房 吉田尚令/理論社 | しっぱいなんかこわくない! かたちえほん おはなさん おおきなかべがあったとさ | アンドレア・ベイティー/絵本塾出版 わたなべちなつ/小学館 広瀬克也/文溪堂 |
| 児童書 | てきぱきはたらく ちのひみつ はじめてのクイズ図鑑 乗りもの鉄道・はたらく車・飛行機・船 シーリと氷の海賊たち | ゆみくらせい/少年写真新聞社 講談社 フリーダ・ニルソン/岩波書店 | よみきかせしゃしん えほんうまれたよ! タコ ドラえもん探究ワールド 科学技術がつまっている! 地下空間 キオクがない! | 櫻井季己/岩崎書店 小学館 いとうみく/文研出版 |
| 一般実用書 | オールカラー日本の城を極める 発達障害に生まれて 山の上のパン屋に人が集まるわけ | 加藤理文/ワノ・パブリッシング 松永正訓/中央公論新社 平田はる香/サイボウズ | 人生の目的 旅人は、無人の広野でトラに出会った 紫式部 女房たちの宮廷生活 自分のために料理をつくる | 高森光晴ほか/1万年堂出版 福家俊幸/平凡社 山口祐加/晶文社 |
| 一般読み物 | 言の葉さやげ 人間標本 めざせ! ムショラン三ツ星 | 茨木のり子/河出書房新社 湊かなえ/KADOKAWA 黒柳桂子/朝日新聞出版 | タスキ彼方 ファラオの密室 66歳、家も人生もリノベーション | 額賀澤/小学館 白川尚史/宝島社 麻生圭子/主婦と生活社 |

地域おこし協力隊便り Vol. 107

2月に着任した新しい協力隊の紹介です！

皆さま、はじめまして。今年2月から観光協会で活動を始めました、なかむら みどり中村 美土里と申します。神戸市出身ですが、大学時代は岡山で過ごし、とても大好きな場所です。管理栄養士過程を卒業後、国内外各地で臨床栄養や国際協力の分野等で活動をしてきました。青年海外協力隊で南米ボリビアに赴いたことを機に、専門分野だけでなく、現地での地域活動等にも注力するようになりました。その縁あって、ここ数年は岡山にあるアルパカニットの事業所で、現地先住民の手工芸グループの方々に製作してもらった製品を販売先へ卸す仕事もしてきました。

吉備中央町の温泉や道の駅は訪れたことがありましたが、文化遺産であるお祭りや史跡物も多いことを知り、さらに吉備中央町を深掘りする楽しみができました。観光業は未経験ではありますが、新境地として楽しんでいければと思います。地域の皆さまと共に、県内外の多くの方々に吉備中央町の素晴らしい場所や特産物、ひとを知っていただけるよう努めたいと思いますので、どうぞよろしくお願いいたします。



中村 美土里

観光協会 Instagram 日誌～教育旅行受入～



慣れないお餅に悪戦苦闘？



みんなで記念に集合写真！

こんにちは、須山です。今回の日誌は、教育旅行受入についてです。遠路はるばる日本にやって来てくれた台湾の学生たち。彼らが吉備中央町を訪れ、農家民宿の方々と餅つき体験や手巻き寿司づくり、花火などのさまざまな体験・交流を通じて、町の「文化」や「温もり」を感じ取っている様子を近くで感じることができました。言葉が思うように話せなくても、心通った良い思い出にできたことが学生さんの言葉や振る舞いから伝わってきました。中には、昨年に引き続き来てくれた学生もいて、きっとこの町を気に入ってくれたんだなぁと嬉しくなりました。

この機会を通じて、表情や気持ちがより直観的に伝わり、より「いいね！」とみんなに感じてもらえるようにしていきたいと思いました。これからも撮影・投稿作りに励んでいきます！

観光協会

現在のフォロワー数 **1457**
(2024.2.18時点)



KIBICHOU_KANKOKUYOKAI

次の目標
1600

目指して
頑張ってます！

Information



年金相談

厚生年金・国民年金における年金請求手続等について、日本年金機構高梁年金事務所の相談員がお答えします。

●日時

令和6年4月18日(木)

午前9時45分～午後3時30分

●会場

賀陽庁舎相談室

※相談を希望される方は、4月17日(水)正午までに事前予約が必要です(受付人数に限りがあります)。

【お問い合わせ先】

日本年金機構高梁年金事務所

☎0866-1211-0570

自動音声案内①番を選択した後、②番を選択してください。

令和6年4月1日から
相続登記の申請が義務
化されます

相続登記の申請の義務化は、令和6年4月1日に始まりますが、それ以前の相続でも、土地・建物の相続登記がされていないものは、義務化の対象になります。

【相続登記の申請義務化のポイント】

●今なら、相続登記の免税措置が拡大されています。

●正当な理由がなく義務に違反した場合、10万円以下の過料が科されることがあります。

詳細については、法務省のホームページをご確認ください。

【お問い合わせ先】

岡山地方法務局不動産登記部門

☎086-1224-5658

ホームページ
はこちら▼

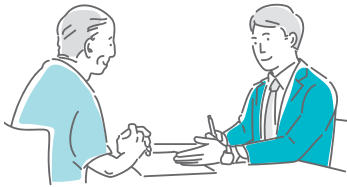

協会けんぽ岡山支部からののお知らせ

～健康保険料率と介護保険料率が変わります～

協会けんぽは、中小企業等で働く従業員とその家族が加入する健康保険です。

令和6年3月分(4月納付分)からの健康保険料率は、10.07%が10.02%に、介護保険料率は、1.82%が1.60%に変更となります。

※任意継続被保険者は、令和6年4月分保険料から変更となります。

協会けんぽの保険料率については、毎事業年度において、都道府県ごとに地域の医療費等を反映し、算定しています。

| 保険料率 | 健康保険 | 介護保険 |
|---------------------|--------|-------|
| 2月 (3月納付) 分まで | 10.07% | 1.82% |
| | ↓ | ↓ |
| 3月 (4月納付) 分から | 10.02% | 1.60% |

令和6年度保険料額表はこちら▶



お問い合わせ先

協会けんぽ岡山支部

☎086-803-5781

岡山県警察官を募集します

岡山県警察では、令和6年10月採用の警察官Bと令和7年4月採用の警察官Aを募集しています。募集概要は次のとおりです。

●受験資格

【警察官B】

平成3年4月2日から平成18年4月1日までに生まれた方で、左記のいずれにも該当しない方

- ・大学を卒業または令和7年3月31日までに卒業見込みの方
- ・高校を令和6年10月1日から令和7年3月31日までに卒業見込みの方

【警察官A】

- ・平成3年4月2日以降の生まれで、大学を卒業または令和7年3月31日までに卒業見込みの方

●受付期限 令和6年4月10日(水)

※試験の詳細や受験申込書類のお問い合わせなどについては、岡山県警察本部または岡山北警察署までお問い合わせください。

【お問い合わせ先】

岡山県警察本部 警務課 採用係
 ☎0120-1055-314
 岡山北警察署 警務課
 ☎086-1724-10110

事業主の皆さまへ

年次有給休暇を 取得しやすい環境づくりに取り組みましょう！

働き方・休み方の改善をこれからも継続的に行うためには、計画的な業務運営や休暇の分散化にも資する年次有給休暇の計画的付与制度（※1）や、労働者の様々な事情に応じた柔軟な働き方・休み方に資する時間単位の年次有給休暇（※2）の活用が効果的です。労使一体となって年次有給休暇を上手に活用するために、この春に向けて導入をご検討ください。



詳しくは、「年次有給休暇取得促進特設サイト」をご覧ください
 か、岡山労働局雇用環境・均等室にお問い合わせください。

年次有給休暇取得促進特設サイトはこちら▶



- （※1）年次有給休暇の付与日数のうち、5日を除いた残りの日数については、労使協定を締結すれば、計画的に取得日を割り振ることができる制度です。
- （※2）年次有給休暇の付与は原則1日単位ですが、労使協定を締結すれば年5日の範囲内で時間単位の取得が可能となります。

【編集後記】

▼1月27日に開催された第14回小学生交流バレーボール大会の様子です。冬の寒さが身に染みる中、児童たちは元気いっぱい試合に臨んでいました。得点が入るとチームみんなが喜び、相手チームに得点が入っても、落ち込む暇なく声をかけて励ました。これからのチームの絆を大切に頑張ってください！

大谷選手の名言に「人生が夢をつくるんじゃない。夢が人生をつくるんだ」という言葉があります。野球選手という夢を叶えるため、高校時代に、野球の技術的なことから人間性に関することまでを書いた目標シートが話題を呼んでおり、夢や目標を持つことの大切さを教えてくれる言葉であると感じています。

萱野

イベント情報

EVENT INFORMATION

第33回吉備高原都市さんさん祭り

日時 令和6年4月21日(日) 午前10時～午後3時 ※雨天決行

会場 吉備高原都市センター区 さんさん広場

吉備高原都市さんさん祭りは、33回目の開催となります。ステージイベントや展示・体験コーナー、食の市などをにぎやかに開催します。楽しい春の一日をお過ごしください。

◆ステージイベント

加賀中学校吹奏楽演奏、吉備高原学園高校音楽部演奏等、かよう備中神楽伝承道場の舞、吉備中央児童合唱団コンサート、吉備総合音楽教室コンサート、キッズダンス、岡山県警察音楽隊コンサート、少林寺流水水會館空手道、バトントワリング、山名音楽事務所コンサート、ゴスペルグループ SHANTI ライブ、CENTER THE MIC ライブ、清野兄弟ライブ、加茂大祭 棒使い・獅子舞、うらじゃ踊り

- ◆吉備高原医療リハビリテーションセンターなどによる健康相談・身体測定
- ◆国立吉備高原職業リハビリテーションセンター作品展示等
- ◆吉備高原学園高等学校による似顔絵・JRCコーナー
- ◆国立吉備青少年自然の家によるハンドクラフト体験等
- ◆吉備中央町の観光地・特産品PR
- ◆吉備高原都市住宅相談
- ◆岡山乗馬倶楽部によるポニーふれあいコーナー
- ◆食の市とフリーマーケット 等



お問い合わせ先 吉備高原都市夢祭り実行委員会 (事務局) 吉備高原都市サービス
吉備中央町吉川4860-6 ☎0866-56-8255

フルフルキッズ ダンスフェスティバル 2024

今年もダンスで、吉備中央町を盛り上げます！
地域の皆さん、私たちのダンスをぜひ見に来てください。

日時 令和6年4月6日(土)

開演 午後2時30分～4時(開場：午後2時～)

会場 ロマン高原かよう総合会館 大ホール

入場料 中学生以下 無料 高校生以上 1,000円

チケット販売 エクスカーズ (上加茂84-1)
株式会社藤創 (竹荘789-4)

私たちは、園児から中学生まで約50名で活動しています。町のイベントで、地域の皆さんから温かい拍手や「上手になったね！」などの声かけをいただき、と

てもうれしいです。

昨年は、400名を超える方々にご来場いただきありがとうございました。

発表会に向けて、チーム一丸となって最高のダンスを披露できるよう一生懸命練習に励んでいます。

今年も、スペシャルゲストとして、岡山のダンスチーム「MAKOTO DANCE COMPANY」が素敵なダンスを披露していただきます。発表会の枠を超え、ダンスステージとして楽しんでいただける内容になっていると思いますので、ぜひ、ご来場ください。



お問い合わせ先 フルフルキッズ ☎080-1926-4527 (担当：日名)



町内で活動しているスポーツや文化活動、地域づくりに取り組んでいる団体・グループを紹介します。広報紙の掲載を希望される場合は、企画課 公聴広報班 (☎0866-54-1314) にご応募ください。

令和6年度

赤又 FOS少年団 団員募集!

赤又 FOSとは

吉備中央町FOS少年団



「友情 (Friendship)」「秩序 (Order)」「奉仕 (Service)」の頭文字をとったものです。

FOS少年団では、「ちかい」「やくそく」を大切に、日ごろの活動や生活の中で生かすことができるように指導しています。

どんな活動をしているの？

FOS少年団では、土曜日、日曜日に学校、公民館、広場などに集まって、多くの仲間と一緒に、キャンプやレクリエーションなどの楽しい活動や奉仕活動をしています。学校や家庭ではできない体験を仲間と一緒に体験しています。

自分にできそうなことで「何か活動したい」、「誰かに喜んでもらえるよう役に立ちたい」と思っている方は仲間になりませんか。

【令和5年度吉備中央町FOS少年団活動】

(写真は一例です。他にも、さまざまな活動をしています!)



吉備中央町・日生町FOS少年団連盟交歓大会



竹細工づくり・そうめん流し

これまでの活動

- ・クリスマスケーキ作り
 - ・ハイキング
 - ・魚釣り
 - ・おもちつき
 - ・どろんこ大会 (瀬戸内市)
- など

小学生のお申し込みをお待ちしています! **先輩のお兄さん・お姉さんとして中学生・高校生・大学生のサブリーダーも大募集!** リーダーとして、子どもたちや自然体験から学ぶことも多く、ボランティアとして地域に貢献できます!

お問い合わせ先

吉備中央町FOS少年団連盟事務局 (吉備中央町教育委員会事務局)

〒716-1241 加賀郡吉備中央町吉川4860-6 ☎0866-56-9191

※入団をご希望の方は、ご連絡ください。体験入団もできます。

ご連絡をいただきましたら、詳細を記載した申込用紙を郵送します。



吉備中央町文化財探訪記 ③②

～町内にある文化財を探訪してみよう～



こもりおんせん ゆもと 【小森温泉湯元】

町指定重要文化財（天然記念物）



発掘された導入桶など
(小森温泉玄関)

解説

小森温泉の湯元は、一羽の鷺がここで傷を癒し、飛び去るのを見て発見されたと言い伝えられています。享保17年（1732年）に岡山藩主池田継政が領民の厚生施設として設営しました。当時の記録によると、多くの土木作業員と大工により大規模な施設が作られ、にぎわいを見せていたようですが、湯元に清水が混入し温度が低くなったことなどから、数年を待たずに寂れていったそうです。

戦後、地元民による復興運動が起こり、湯元のボーリング工事を行った結果、再び温泉として利用されるようになりました。この工事中に、江戸時代に使われた当時の導入桶などが掘り出され、小森温泉玄関で見ることができます。



湯元は小森温泉から徒歩で
3分程度の場所にあります。

吉備中央町文化財保護委員からのワンポイントアドバイス

あまべ いさお
【海士部 勲 委員】

今からおよそ300年前、領内唯一の湯治場として作られた小森温泉ですが、その湯元の隣には加茂川地区で手術と入院ができる最初の施設、小森温泉診療所が昭和45年（1970年）から27年間開設されていたこともご紹介しておきます。

吉備中央町には、小森温泉をはじめ4か所（鷺の巣、野山、湯の瀬、小森）の温泉があります。皆さんも町内の温泉巡りを楽しまれてはいかがでしょうか。

お問い合わせ先 教育委員会事務局 生涯学習班 ☎0866-56-9191



県道高梁御津線（吉備中央町下加茂地内）通行止め 箇所の落石対策工事の進捗状況について

令和5年6月30日から、落石により全面通行止めとなっている下加茂地内の県道高梁御津線の落石対策工事の進捗状況をお知らせします。以下のとおり、現在は伐採作業が完了し、落石発生源付近の対策工事を順次行っています。1日も早い交通開放に向けて尽力していますので、引き続きご不便をおかけしますが、皆さまのご協力をお願いします。

落石予防工 岩接着工

施工前



施工後



落石防護工

高エネルギー吸収型落石防護柵

完成イメージ画像



通行止めの期間
令和5年6月30日～令和6年夏ごろ

お問い合わせ先 備前県民局 建設部工務第一課 第二班 ☎086-233-9841



平成30年7月豪雨対策工事に伴う 堤防整備工事の進捗状況について



令和5年9月20日から、総社市市道日羽支線3087号を全面通行止めで実施している堤防整備工事について、現在の工事の進捗状況についてお知らせします。以下のとおり、堤防整備工事を行っています。1日も早い交通開放に向けて尽力していますので、引き続きご不便をおかけしますが、皆さまのご協力をお願いします。

進捗状況写真

令和5年9月撮影



令和6年2月撮影



通行止めの期間：令和5年9月20日～令和6年6月14日（予定）

お問い合わせ先 備中県民局 建設部 河川激甚災害対策班 ☎086-434-7157

Happy Birthday!

みんなのページ

おめでとう
満1歳

みなさんからお便り・イラスト・写真をお待ちしています。

輝かしい誉れ～栄光をたたえます～

大和小学校 6年生
賀陽ジュニアベースボールクラブ所属

岡山県選抜 ^{かめやま} 亀山 ^{そうすけ} 蒼介さん (北)

◆2024全国選抜軟式少年野球兵庫県大会

(全国20チーム参加)

優勝 (岡山県選抜チーム)

(令和6年2月10・11日 兵庫県立淡路佐野運動公園)

◆同大会優秀選手賞受賞

亀山 蒼介さんのComment

決勝戦 対ISクラブ選抜 (石川) のここぞという場面で打席が回ってきて、とても緊張しました。結果は、スリーベースヒットで、チームの勝利に貢献できました。

優勝して、優秀選手賞もいただくことができうれしかったし、全国大会でプレーできたことは、とても良い経験になりました。これからも、野球を続けて活躍できるように頑張ります。



加計学園岡山理科大学附属中学校

1年生 ^{もりおか} 森岡 ^{まさよし} 正義さん (吉川)

◆サイエンスキャッスル2023 中四国大会

最優秀ポスター賞

発表題目「ねえ、君は本当にピンク色が好き？ -ピンクバッタ研究-」

主催：株式会社リバネス、株式会社山陽新聞社、株式会社中国銀行

表彰式：令和5年12月23日 岡山理科大学 岡山キャンパス

森岡 正義さんのComment

最優秀賞まで取れてびっくりしました。ピンクバッタ研究の第一人者になれるように、今後も動物行動学的な視点から研究を深め、国際大会出場を目指してがんばりたいです。

ノートルダム清心学園清心中学校

2年生 ^{もりおか} 森岡 ^{れいか} 玲圭さん (吉川)

◆第8回 はばたけ未来の吉岡彌生賞 優秀賞

発表題目「ヒメ様の香水のなぞ-ヒメギスの縄張り-」

主催：掛川市・掛川市教育委員会・東京女子医科大学

表彰式：令和6年2月25日 大東北公民館 (静岡県掛川市)

森岡 玲圭さんのComment

有名な審査員の方々が私の研究に興味を持って評価してくれたことに感動しました。この受賞で得た自信を糧に、今後も実験を重ね、より魅力ある研究へと発展させていきます。

その他の受賞

・第33回 夏休み昆虫研究大賞

準大賞・和田一郎賞 (W受賞)

・第67回 日本学生科学賞、サイエンス キャッスル2023 中四国大会 奨励賞 など



● 令和5年4月27日生まれ



みなぎ
うづき
皆木 兎月 ちゃん (上野)

いつもにこにこうづきくん
これからもずっと笑顔でいてね



● 令和5年4月5日生まれ



さとう
はるか
佐藤 羽桜 ちゃん (下加茂)

1歳おめでとう
お兄ちゃんと仲良くして
元気で明るい羽桜くん
でいてね



● 令和5年4月3日生まれ



おかべ
かのん
岡部 花音 ちゃん (吉川)

いつもニコニコ岡部家の
アイドルの花音♡
これからも、にーに達と
仲良くすくすくと育てて
ね♪



輝かしい誉れ～栄光をたたえます～

御北小学校 5年生 ^{ほんごう ひかり} 本郷日香梨さん (湯山)
2年生 ^{ほんごう なぎさ} 本郷 凧紗さん (湯山)

◆第87回岡山県児童生徒発明くふう展
みのる産業賞 発明品「温泉たまごメーカー」

主 催：岡山県（委託先）一般社団法人岡山県発明協会
表彰式：令和5年12月5日
テクノサポート岡山

本郷日香梨さんのComment

たまごが好きで、簡単に作れたら楽しそうだなあと、「温泉たまごメーカー」を作製しました。みのる産業賞に選ばれてうれしかったです。



【工夫した点】

- 3枚重ねの紙コップで、一番底のカップ以外に穴を開けている。
- 紙コップの重ねる枚数によって、熱のとおり方が変わる。3枚重ねだと温泉たまごができ、1枚のみだと柔らかいゆでたまごができる。
- 一つの鍋で、いろんなたまごの固さを作れるので、個人の好みのゆで卵をいくつも作ることができる（中火で14分）。



本郷 凧紗さんのComment

楽にゆでたまごや温泉たまごが作れるようになったので、とてもうれしいです。

吉備高原小学校
2年生 ^{もりおか まさみち} 森岡 正道さん (吉川)

◆第73回 岡山県児童生徒科学研究発表会
仁科賞 発表題目「クワガタをまもりたい」

主 催：岡山県科学教育研究会、岡山県小学校教育研究会理科部会、岡山県中学校教育研究会理科部会
表彰式：令和5年12月3日 岡山理科大学

森岡 正道さんのComment

大きな賞がもらえてすごく嬉しかったです。クワガタを増やせたら、次は、ほかの生き物も増やして、自然を守りたいです。将来は、昆虫の研究者か歴史学者になりたいです。



その他の受賞

- 日本昆虫学会第83回大会 小中高生ポスター発表 優秀賞
- 第33回夏休み昆虫研究 大賞 銀賞



その他の受賞

- 日本昆虫学会第83回大会 小中高生ポスター発表 最優秀賞
- 第33回 夏休み昆虫研究 大賞 金賞・三橋渡賞 (W受賞) など

1/28 第13回 「晴れの国 岡山」 駅伝競走大会

旭川・百間川ランニングコースで、第13回「晴れの国岡山」駅伝競走大会（主催：岡山陸上競技協会）が開催されました。県内の22市町から全27チームがエントリーし、吉備中央町代表チームとして出場しました。晴天の中、午前11時に競技がスタートし、9名の選手が郷土の誇りを胸に力強くたすきをつなぎました。競技の結果は、過去最高の14位（2時間34分44秒）で、町村の部では、2年連続1位に輝きました。

また、2月2日に監督の石田誠司さん（竹荘）とコーチの久野村憲史さん（竹荘）が来庁され、町村の部で2年連続1位を獲得できた喜びを山本町長に報告しました。

吉備中央町代表選手（敬称略）

| | |
|----------------------|-------------------------------|
| 監督（吉備中央町スポーツ協会会長） | 石田 誠司 |
| コーチ | 久野村憲史 |
| 第1区走者（一般男子：6km） | 長濱 公省 |
| 第2区走者（中学男子：3km） | 久野村悠希 |
| 第3区走者（中学女子：3km） | 桑村 海帆 |
| 第4区走者（一般男子：4.0975km） | 内田 吉紀 |
| 第5区走者（一般女子：6km） | 山本 愛 |
| 第6区走者（中学男子：3km） | 内田 圭祐 |
| 第7区走者（中学女子：3km） | 水本 結菜 |
| 第8区走者（一般女子：4.0975km） | 古好 未侑 |
| 第9区走者（一般男子：10km） | 久野村憲史 |
| 控え選手 | 田中琥太郎、幅野 悠、 浅本 玲夢、村上ベーカ一知恵 |



1/27 第14回 小学生交流バレーボール大会開催

かがわ総合スポーツ公園で、第14回小学生交流バレーボール大会（主催：津賀・円城・御北公民館、主管：吉備中央町バレーボールスポーツ少年団連絡協議会）が開催され、3チーム約30名が参加しました。児童たちは、日ごろの練習の成果を出し切り、チーム内で声を掛け合いながら真剣なまなざしでプレーしていました。決勝では、両チームとも一進一退の攻防戦を繰り広げ、熱い接戦となりました。結果は次のとおりです。

大会結果

- 優勝 かみがわジュニアスポーツクラブ
- 準優勝 吉川小学生バレーボール部
- 3位 とよの



2/6 円城小学校 陶芸で卒業制作

円城小学校の6年生が卒業制作として陶芸（主催：円城公民館）を行いました。当日は、杉山典子さん、綱島館長、下山良子さん（豊野）、芦田啓次さん（案田）の4名の指導員から、土をひも状にして積み上げて形を作っていく「ひもづくり」の手法を教わり、児童たちはデザインに工夫を施したマグカップやお皿などを制作しました。井原流己都さん（円城）は「楽しい思い出になったし、きちんと形に残るのでうれしいです」と感想を述べられました。

成形した作品は、乾燥、素焼、施釉、本焼の工程を経て、約1か月後に完成する予定です。



📷 2/9 加賀中学校 立志式で決意表明

加賀中学校で、講演会と立志式が行われました。講演会では、環太平洋大学体育学部体育学科の保科圭汰講師（管理栄養士・公認スポーツ栄養士）による「成長期に考えたい食事・栄養～スポーツ栄養学の観点から～」と題し、成長期である中学生に向けて食事の大切さなどについて話されました。

また、将来への決意を明らかにし、大人になる自覚を持つための行事である立志式では、多くの保護者が見守る中、2年生が「全身全霊」「仁」「艱難汝を玉にす」など、今後の目標や将来の夢を発表しました。



📷 2/14 吉備高原希望中学校の生徒たちから「ありがとうボックス」の贈呈

ここにこふたばこども園で、学校法人おかやま希望学園吉備高原希望中学校の生徒たちから「ありがとうボックス」の贈呈が行われました。これは、おかやま希望学園の小・中学生たちが、この1年間お世話になった地域の方たちへ感謝の気持ちを伝えるために行われたものです。当日は、学園を代表してハートフルスマイル学級の生徒たちが交流活動や職場体験等でお世話になった方たちへ「ありがとうボックス」を贈呈しました。

吉備高原希望中学校の生徒である富永力希とみながりきさんは「喜んでもらいたいという思いで、インクで染めたハンカチといろんなキャラクターのプラバンを作成しました」と感謝の気持ちを述べられました。



📷 2/11 第14回 吉備中央町早春マラソン大会開催

上竹地区内で、第14回吉備中央町早春マラソン大会（主催：吉備中央町スポーツ協会）を開催しました。当日は、町内外からマラソン愛好者や家族連れなど約190名が参加しました。6歳から75歳まで（当日受付を除く）のランナーたちは、晴れの国岡山農業協同組合ピオーネ選果場付近（上竹）から勢いよくスタートし、ゴール後は各自のスマートフォン等で順位を確認されていました。また、上竹婦人の会から甘酒、おかやま酪農業協同組合から牛乳がふるまわれ、各部門の上位3名には、町内産備中牛が贈呈されました。

各コースの上位入賞者は次のとおりです。（敬称略）

◆2kmコース

| 【小学生以下 男子】 | 【小学生以下 女子】 |
|---------------|---------------|
| 1位 久野村優希（竹荘） | 1位 田淵 怜菜（西） |
| 2位 酒井 大洋（田土） | 2位 田淵 杏菜（西） |
| 3位 石井 大護（上竹） | 3位 木田 多英（上野） |
| 【中学生以上 男子】 | 【中学生以上 女子】 |
| 1位 赤澤 聡彦（倉敷市） | 1位 藤原 匡子（岡山市） |
| 2位 鎌崎 俊男（倉敷市） | 2位 岡野 倫子（倉敷市） |
| 3位 藤澤 裕介（北） | 3位 花房 博恵（吉川） |

◆3kmコース

| 【小学生以下 男子】 | 【小学生以下 女子】 |
|----------------|---------------|
| 1位 久野村友希（竹荘） | 1位 田中 翔愛（吉川） |
| 2位 大谷 新太（上竹） | 2位 下田 千景（岡山市） |
| 3位 中山 奏也（加茂市場） | 3位 佐々木衣織（早島町） |
| 【中学生以上 男子】 | 【中学生以上 女子】 |
| 1位 三宅 未来（倉敷市） | 1位 三宅美沙希（倉敷市） |
| 2位 浅田 深志（岡山市） | 2位 内田 順子（吉川） |
| 3位 山本 暁（上野） | 3位 山下 静（竹荘） |

◆10kmコース

| 【中学生以上 男子】 | 【中学生以上 女子】 |
|---------------|---------------|
| 1位 久野村憲史（竹荘） | 1位 山本 愛（吉川） |
| 2位 小西 暢之（玉野市） | 2位 岡本 律子（和気町） |
| 3位 大平 博利（倉敷市） | 3位 山下 佐和（岡山市） |



📷 3/1 ひなまつり会をしたよ♪

上竹荘保育園で、ひなまつり会が行われました。園児たちは、紙コップや芯材などを使用し、色とりどりの和柄の折り紙を貼りつけた個性豊かなおひなさまとお内裏さまを自作しました。園児たちは、お友達の前で「おひなさまの髪の毛を付けるのを頑張った」「おひなさまの服をがんばって作った」など、工夫した点を発表していました。

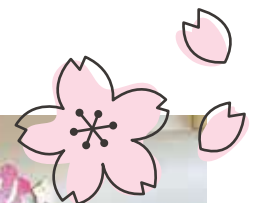

ふるさと
22世紀の理想郷 吉備中央町

こどもたちの笑い声があふれる 懐かしくて新しい ふるさとの創造

1日350g 両手1杯の緑黄色野菜 両手2杯の淡色野菜を
生活習慣病予防のために食べよう!



下竹栄養委員からのおすすめ野菜料理

今月の旬の野菜『玉ねぎ』 玉ねぎの甘酢あんかけ (1人分)

| 材 料 | 作 り 方 |
|--|--|
| 玉ねぎ …… 1玉 (小ぶり) にんじん …… 10g ブロッコリー …… 15g 干しいたけ …… 1枚 A { 水 …… 100cc ぽん酢 …… 大さじ3 砂糖 …… 大さじ1 片栗粉 …… 小さじ1 | 1. 干しいたけを水に戻す。 2. 玉ねぎを4等分にし、にんじん、ブロッコリー、1を小さめに切る。 3. 2を耐熱皿に乗せ、ラップをして600Wのレンジで5分加熱する。 4. 鍋にAを入れ、片栗粉がだまにならないようによく混ぜる。 5. 4を火にかけ、かき混ぜながらとろみが付くまで煮立たせる。 6. 3に5をかける。 (1人当たり) エネルギー：149kcal たんぱく質：5.2g カルシウム：41mg 食塩：4.5g |

栄養委員さんからの One Point アドバイス

*野菜は家にあるものを使って大丈夫!
お好みで豚ひき肉を入れれば、酢豚風になります♪

<たまねぎの栄養>

切った時に目にしみる成分(硫化アリル)で血液サラサラに!
生で食べるとより効果的ですが、水に溶けやすい成分なので、長時間水にさらしてしまうのは要注意!!



愛育委員会活動報告 上竹支部

上竹荘保育園で行われた芋煮会へ参加しました。園で収穫したサツマイモやにんじん、白菜などを包丁で切ったり手でちぎったりするお手伝いをしました。園児たちは、自分からやってみたい気持ちを持ち、年齢に応じた調理に挑戦することを楽しんでいました。活動中に「もっとやってみたい!」と言って意欲的に取り組む姿や、自分たちから進んで片付けをする様子が見られ感心しました。自分たちで作った豚汁はとても美味しかったようで、笑顔で嬉しそうに食べる様子を見ることができました。園児たちとのふれあいはとても楽しく、心温まる時間を過ごすことができました。



ご寄附に感謝します 育英資金 (敬称略)

香典返し(金一封) 田村多満江(豊野) 河内啓一郎(吉川) 岸本 通明(上田東) 金子 芳矩(円城)

この育英資金は皆さまからのご寄附によって運営しています。会計管理室、各支所、出張所でご寄附を随時受け付けています。



| | | | | | |
|-----|--------------|---|-------------|---------|-----|
| 人 口 | 10,297人 (-4) | 男 | 4,964人 (-1) | 2月の自然増減 | -14 |
| 世 帯 | 5,150戸 (8) | 女 | 5,333人 (-3) | 2月の社会増減 | 10 |

※令和6年3月1日現在 () は前月との増減 ※自然増減：出生者数と死亡者数の差 ※社会増減：転入者数と転出者数の差

火災・救急 ●火 災 情 報 ☎086-226-0119 (現在の火災情報)
テレホンガイド ●岡山市内救急病院案内 ☎086-231-0119 (岡山市消防局の職員から管内の休日・夜間の救急病院案内・診察情報)

【編集発行】

吉備中央町企画課 〒716-1192 岡山県加賀郡吉備中央町豊野1-2
ホームページ <http://www.town.kibichuo.lg.jp/>

☎ 0866-54-1314 ☎ 0866-54-1307
E-mail kikaku@town.kibichuo.lg.jp



広報 きびちゅうおう 2024.4月号