



2013  
**6**  
vol.104

主な記事

- ・P02～特集：野鳥「ブッポウソウ」を育む自然を守ろう
- ・P05～まちの話題
- ・P09～役場からのお知らせ
- ・P13～インフォメーション など

【岩倉山ウォーキング】

ふるさと 22世紀の理想郷 吉備中央町  
ともに挑戦 ともに感動 ともに笑顔 自然と夢のあるビッグハートタウン

**6月は食育月間** -毎月19日は食育の日-

今「食育」が大事!



食育の5つの力を  
年に入れよう

1. 食べ物のいのちを感じる力
2. 元気なからだがわかる力
3. 食べ物の味が分かる力
4. 料理ができる力
5. 食べ物をえらぶ力

食べて心も体も元気になると、知育・体育・徳育につながるとも言われています。

昨年、町内小学生、中学生を対象に栄養改善協議会が子供の食事アンケートを実施しました。

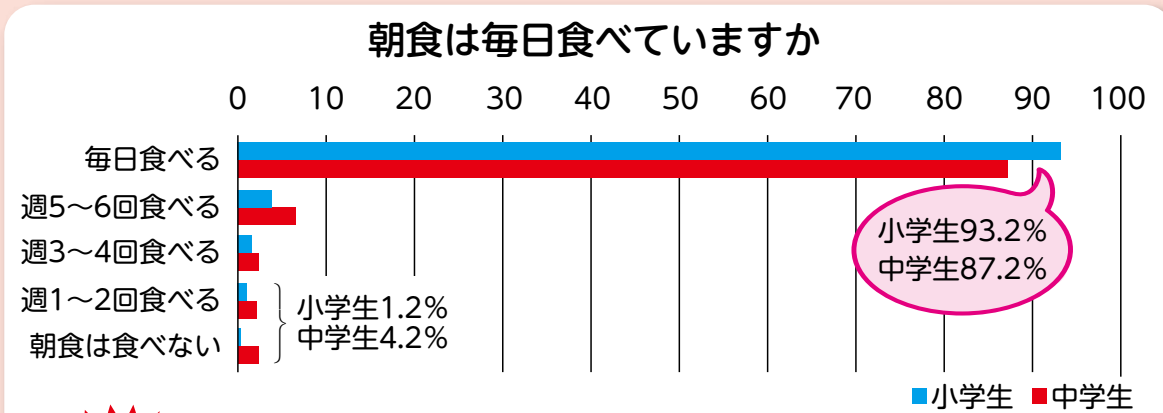

**食べない理由** いつも食べない、時間がない、お腹が空いていない、ごはんが用意されていない

**食べる内容にも注目!** ごはんだけ、パンだけ・・・と単品だと栄養バランスが崩れてしまいます。ごはん(主食)、おかず(主菜、副菜)のセットで体の調子も良くなります。

朝ごはんは、脳を目覚めさせてくれる働きがあり、成績アップにもつながると言われています。

人口のうごき	町の面積
平成25年5月1日現在	
人口 12,764人 (96) 男 6,123人 (60)	268.73km <sup>2</sup>
世帯 5,577戸 (109) 女 6,641人 (36)	

火災・救急 ●火災情報 ☎086-226-0119 (現在の火災情報)  
 テレホンガイド ●岡山市内救急病院案内 ☎086-231-0119 (岡山市消防局の職員から管内の休日・夜間の救急病院案内・診察情報)





抱卵中は、巣箱に入ると数時間出てきません。時々卵を動かして、すべての卵を均等に温めます。

②抱卵、抱雛期5月下旬～6月下旬  
オス、メス交互に卵を温めるため巣箱の外に居るブッポウソウは半減します。巣箱を監視するように少し離れた枯れ木やヒノキの頂上に止まっています。

※平成23年度の保護活動で、足輪を装着し生態調査を実施したところ、親鳥が去年と同じ巣箱に戻ってくる可能性が高いことがわかりました。

※オスとメスは、姿が似ていてほとんど見分けが付きません。しかし、この時期は、餌をあげているのがオス、もっているのがメスと見分けることができます。

①営巣場所選定期5月初旬～5月下旬  
昼間でも観察できますが特に朝、夕活発に行動します。またこの時期に求愛給餌や交尾を行います。

③給餌期6月下旬～7月中旬  
給餌の最盛期は7月初旬～7月中旬。親鳥が頻りに餌を巣箱へ運ぶので最も観察しやすい時期です。

④巣立ち7月中旬～7月下旬  
巣立ち直後の約1週間はヒナは巣箱付近で親から餌を受け取ります。この頃が成鳥・幼鳥を含め最も個体数が多い時期です。

### ブッポウソウの繁殖日程及び行動



繁殖期間中の雨天時は枯れ木やヒノキの頂上に止まって、ほとんど活動しないため、観察には適しません。



旅立つ前に巣箱の周りを鳴きながらグルグルと舞って帰っていく様子は、感動的です。

※8月に入ると朝、夕を除きブッポウソウの姿を見ることはあまりなく、9月には姿を消します。



ブッポウソウは、昆虫食。空中で飛んでいる昆虫をかすめ取るように獲ります。このようなエサの獲り方を「フライキャッチ」といいます。鋭いくちばしで、硬い甲羅をものともしません。



新井勤一さん撮影

～希少な野生生物が育つ環境の宝庫 吉備中央町で～

## 野鳥「ブッポウソウ」を育む自然を守ろう

私たちのまち「吉備中央町」は豊かな自然環境に恵まれ、そこに生きる動植物と共に四季の移ろいを暦として、自然との調和を大切に格調高いふるさとの歴史を重ねてきました。この恵まれた自然環境は、そこに生息する野生生物などの多様性に支えられた生態系の豊かさでもあります。しかし近年では、人々のさまざまな社会・経済活動によって、人と自然の良好な生態学的関係が変化してきたことなどにより、中には絶滅が心配される野生生物が増えてきました。今回は、町内に飛来する希少な野生生物のひとつである、ブッポウソウについて特集します。

### 特集にあたって

吉備中央町では、「吉備中央町に生息する希少野生動植物を保護する条例」を昨年9月に制定しました。

町内において特に保護を必要とする希少生物として「ブッポウソウ」と、「ニホンメダカ」の2種を指定し、町ぐるみで保護活動を推進していくこととなりました。

本年度も岡山大学と共同で、希少野生生物を守るための里地、里山づくりの研究や、保護活動を行います。

これらの保護活動の取り組みは、吉備中央町の自然環境全体の維持にもつながり、ひいては、町民の健康で文化的な暮らしの確保に寄与することにもなります。

### ブッポウソウとは

ブッポウソウは、東南アジア一帯とオーストラリアに生息し、体長はおよそ30cm、体重はおよそ150gとハトよりやや小さい鳥です。

色鮮やかな青緑の羽をもち、その美しい姿から「森の宝石」と呼ばれています。

この野鳥は、絶滅の危機にある種として環境省のレッドデータブックに記載されている鳥で、中国地方では岡山県、広島県、鳥取県の中国山地で多くみられます。

吉備中央町では毎年5月初旬ごろから町内に飛来し、繁殖活動の後、9月には東南アジア方面へと旅立ちます。

### ブッポウソウ観察の注意点

ブッポウソウにとって繁殖を脅かす存在は、自然界においてはカラス等たくさん存在しますが、一番は、繁殖場所である巣箱に長時間注目する人間です。巣箱の近くに人間が居ると、遠くから見守るだけで、巣箱に戻りません。

親鳥が長時間巣箱に近づけないと中にいるヒナに餌を運ばず、成長盛りのヒナに対して多大な悪影響を及ぼします。

こうしたことから、ブッポウソウ観察に際しては、下記の「観察にあたっての注意事項」をぜひ守ってください。地域の宝である希少鳥ブッポウソウの保護のため、皆さまのご協力、ご配慮をお願いします。

#### 【観察にあたっての注意事項】

- ①観察や写真撮影は必ず巣箱から50m以上離れてください。
- ②同じ場所へ20分以上とどまらないでください。
- ③許可なしに水田のあぜ、畑には絶対に入らないでください。
- ④民家近くで観察する際はその家に声をかけてください。
- ⑤狭い道路が多いので交通の邪魔にならないよう注意してください。また、狭い農道に車を乗り入れないでください。



※今年度は賀陽地区でも観察のできる所を選定する予定です

### ブッポウソウが好む里山づくりへの取り組み

吉備中央町においては「昭和63年に町内の生息を確認して以来、地域の方々や町、日本野鳥の会岡山県支部による保護活動が行われていました。

ブッポウソウは、水田や川があり、近くに親鳥が見張りのできる小高い山林があるような開けた場所や人里を好みます。吉備中央町の里地、里山はこういった子育ての環境に適しているといえますが、その一方で、子育てに利用する巣については、環境が整っていませんでした。

もともとブッポウソウはキツツキが穴をあけて作った樹洞を利用して子育てを行っていましたが、次第に自然環境が変わり、子育てをするための巣が少なくなりました。そこで、地域の方々や町、日本野鳥の会岡山県支部による巣箱の設置、巣箱の清掃活動が継続して行われ、今では多くのひなが巣立ち、個体数の増加につながっています。





# まちの話題



## 親子2代の保護活動への取り組み

鈴木 繁秋さん(豊岡上)

鈴木さんは、父である和賀心さんが、熱心に行っていたブッポウソウ保護活動を引き継がれ、巣箱設置などの保護活動を長年にわたって行われています。平成18年度に開催されたブッポウソウ保護フォーラムでは、高円宮妃久子殿下もブッポウソウの観察のため訪問されました。

現在は、巣箱の観察用ビデオカメラを活用し、地域の子供の環境学習にも協力されています。

「長年にわたって巣箱を設置してきたが、ブッポウソウのひながかえらない年もありました。今年も無事に繁殖ができればと思っています」「ブッポウソウのことを語り始めると、やはり餌となる昆虫や水など、それを取りまく環境問題についても自然と考えるようになる」と語られました。

また、取材当日も東京から毎年撮影に来られる新井さん(2ページ標題写真撮影)とブッポウソウの情報交換を熱心にされていました。



巣箱上部にはカメラが設置されています



ご自身で描かれたイラストを手に

## 新たな保護活動への取り組み

小寺 孝信さん(豊野)

小寺さんは昨年、巣箱を自宅付近に設置されました。

「過去にブッポウソウを实际目にしたことがあり、また、保護活動の一環で巣箱を設置している話も聞いたことから、昨年初めて巣箱を設置しました」「設置した年からつがいができ、無事に繁殖したので今年も同じように繁殖が続けばいいと思っています」

また、今後の取り組みについて「地区内の住民で構成している椿クリーンメイトという団体があり、今後は個人だけでなく、団体で巣箱の設置などの保護活動が行えればいいと思っています」と語られました。



自宅近くに設置した巣箱



昨年の飛来の様子(小寺さん撮影)

本年度も地区内2か所へ巣箱の設置が行われています。新たな保護活動が町内で生まれています。

## ブッポウソウピンバッジを作製しました

町では、ブッポウソウ保護活動を周知、推進するため、ブッポウソウのピンバッジを作製しました。このピンバッジはブッポウソウの特徴である鮮やかな青色の羽の色や、オレンジ色のくちばしの色を再現したものと なっています。

町章がはいったものが1種類と、「kibichuo」の文字が入ったものが色違いで2種類の計3種類製作しました。各1個100円(税込)で販売中です。



【お問い合わせ先】  
協働推進課地域振興班

0866-541-1301

## 新規就農者を激励

公益財団法人吉備中央農業公社で、2年間の農業実務研修を修了した相田貴さん(竹荘)の研修修了式並びに激励会が、3月21日に賀陽庁舎で行われ、山本町長と岡山農業普及指導センター鳥崎所長から激励の言葉が贈られました。

相田さん(写真右)は「研修を通して、ピオーネ栽培の楽しさと難しさを学び、ぶどう農家を一生の仕事にしたいと思った。これからは吉備中央農業公社をはじめ、地域の方々や先輩農家から教わったことを基に、ぶどう農家として成功できるよう尽力していきたい」と抱負を語られました。今後の活躍を期待しています。



## (財)日本公衆衛生協会 会長表彰を受賞

3月22日、(財)日本公衆衛生協会会長表彰を石井紀子さん(三納谷)が受賞されました。

この賞は、公衆衛生事業のために永年にわたり献身的かつ模範的な活動を続け、その功績が顕著な方に贈られるものです。

石井さんは、昭和63年に愛育委員として就任以来、20年以上にわたり愛育委員活動に従事されています。

また、平成11年から、当時はまだ精神障害者の社会復帰資源が少ない中、町と家族会が実施している集いや作業所へボランティアとして積極的に参加、家族会の運営に貢献されました。

現在は、担当地区内の声掛け、見守り活動に加え、支部活動として行っている介護施設へのボランティア活動や、高齢者との交流を通してきめ細やかな声掛けが行われています。

これらの多年にわたる公衆衛生の向上に寄与された功績が評価され、このたびの受賞となりました。おめでとうございます。



## 『つながりの輪! 広げよう地域へ』 福祉フォーラム開催

3月23日、ロマン高原かよう総合会館で『わが町福祉フォーラム in 吉備中央町』が開催され、町内外から約500人の参加がありました。

第一部は「いつも本当の自分らしく、いつも心はストロングスタイル」と題して、片山明氏(元新日本プロレス)と山崎弘一氏(吉備の里相談支援センター所長)とのトークセッション。第二部は、辻井いつ子氏(ピアニスト辻井伸行氏の母)による「明るく、楽しく、そしてあきらめない生き方」と題した子育てについての基調講演が行われました。

お二人に共通していたのは、障害に対しての向き合い方で「彼がやりたいことにイエスと言おう」と辻井氏、「ほんのわずかでも可能性があるんなら、この状態で妥協するのは、本当の自分じゃあない」と片山氏。両氏の『立ち止まり悩むより、わずかでも先を見る』という前向きで、あきらめない姿勢は、多くの来場者の心を震わせました。

■片山明さんからのメッセージ

私のトークでわずかでも元氣になっていただけたなら嬉しく思います。私も皆さんから熱いパワーをたくさんいただきました。本当にありがとうございました。





### 定住奨励金を交付しました

3月28日、賀陽庁舎において、定住奨励金の授与式を行いました。山本町長が「吉備中央町に未長く住んで、まちを盛り上げていただきたい」と定住者に感謝と期待を込め、奨励金を贈りました。

#### 1ターンの奨励金

- 坂野 友紀さん (円城)
- 河合 誠さん (上田東)
- 東内 弘行さん (西)
- 高木 貞二さん (竹荘)
- 神戸 友美さん (上竹)
- 高橋 理恵さん (吉川)
- 伊集院知子さん (上野)
- 愛甲 武志さん (高谷)

#### Uターンの奨励金

- 松田 茂和さん (上田西)
- 岡本 正枝さん (美原)

#### 就業奨励金

- 日田 有紀さん (豊野)
- 大月 智弘さん (上田東)
- 合田 有花さん (円城)

定住奨励金交付者数  
(平成24年4月～平成25年3月末現在)

結婚祝金	4組
1ターンの奨励金	15世帯 36人
Uターンの奨励金	6世帯 16人
就業奨励金	7人



### 行政相談委員がかわりました

本年4月から行政相談委員として、井原の綱島恭治さん(写真右)が加茂川地域担当委員に就任されました。前任者同様、お気軽にご相談ください。

また、永年にわたり行政相談委員を勤められ、本年3月をもって退任された、美原の古林勝彦さん(写真左)へ総務大臣からの感謝状が贈られました。古林さんは、加茂川地域の行政相談委員として平成17年4月から平成25年3月までの8年間、住民の皆さんの相談相手として、行政機関に対する要望等の解決にご尽力いただき、行政相談制度の発展に貢献されました。

なお、賀陽地域は引き続き、北の難波裕視相談委員が担当されます。



### かたくり祭りが行われました

4月14日、かたくりの花の群生地として知られる福沢東の大国主神社周辺で、福沢住民会主催による「かたくり祭り」が開催されました。

当日は、透明感のある美しい薄紫色の花を一目見ようと、町内外からおよそ150名が来場。花をのぞき込んで見たり、写真を撮ったりしながら、春の訪れを感じていました。

また、住民会の皆さんによるうどんやお餅の販売、ビンゴゲーム大会なども行われ、来場者はかたくりの花を眺めながら、春のひとときを楽しみました。



### 新設中学校改修安全祈願祭を行いました

来年4月に開校する新設(加賀)中学校の第1期改修工事の安全祈願祭を、4月8日、旧吉備北陵高等学校校舎内で執行了いました。

式典には、町長をはじめ多数の町関係者、地元関係者、工事請負業者が出席し、工事の安全を祈願しました。

この第1期工事では、校舎、体育館などの改修を行い、ひきつづきエレベーター改修などの第2期工事を行います。

改修工事が始まりまると工事関係車両が中学校周辺を往來します。近隣の皆さま方には大変ご迷惑をお掛けしますが、ご協力をよろしく願います。



### 吉備中央町長杯ゴルフ大会が開催されました

4月16日、吉備中央町ゴルフクラブ・ゴルフ協会が主催による、平成25年度吉備中央町長杯ゴルフ大会が開催されました。

当日は、147名の参加があり、参加者は親睦を深めながら、日頃の練習の成果を発揮していました。

なお、上位の結果は次のとおりです。

- 優勝 福本可都子 (下土井)
- 準優勝 難波富美枝 (吉川)
- 第3位 小田 幹子 (豊岡下)



### 株式会社トマト銀行交通安全協力会から交通安全用品を寄贈

4月12日、株式会社トマト銀行賀陽支店から交通安全用品の寄贈がありました。これは、株式会社トマト銀行交通安全協力会の事業として毎年町へ寄贈していただいているもので、同銀行の福島支店長が来庁され、町長室において贈呈式が行われました。

山本町長は「ありがとうございます。新学期も始まりましたので大切に使用させていただきます」と感謝を述べられました。

このたび寄贈いただいた交通安全横断旗50本と夜行タスキ100本は、町内の交通安全施設で活用させていただきます。





# 保健福祉シリーズ 79

そうだ！  
健診に行こう！！

## 平成25年度「特定健康診査」のお知らせ

「いつまでも健康でありたい」これは誰もが願うことです。しかし、元気で自分らしい生活を送るためには、願うだけでなく、健康な生活への実践が大切になります。

健康を維持するには「自分の健康は自分でつくり、自分で守る」という意識が大切ですが、そのときに最も役に立つのが健診です。町が実施している健診から、あなたの健康状態や日頃の生活習慣を見直してみませんか。

### ※特定健康診査でわかること

特定健診の主な項目は、身長・体重・腹囲測定、尿検査、血圧測定、血液検査、(眼底検査)、内科診察です。これらの検査項目からメタボリックシンドローム(内臓脂肪症候群)の進行度を見ています。

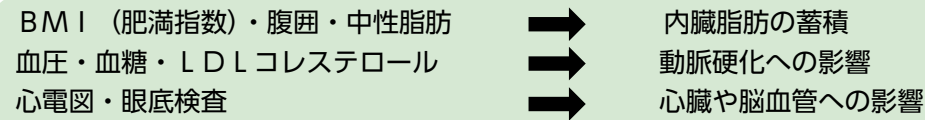

### ※特定健康診査の結果から見えること(吉備中央町国民健康保険被扶養者対象)

特定健診の受診状況は、平成23年度の受診率は26.7%、年代別では40～50歳代の男性の受診率が低い傾向にあります。

また、検査項目別の異常出現率を比較してみると、HbA1c、収縮期血圧、LDL(悪玉)コレステロールが高く、いずれも受診者の5割を超えています。メタボリックシンドロームは、食べ過ぎや運動不足、喫煙などの不規則な生活習慣の積み重ねによって起こるため、生活習慣の改善をすることで予防・改善が可能です。また、町の特定健診を連続して受診した人の方が、メタボリックシンドロームの改善につながっていることもわかりました。

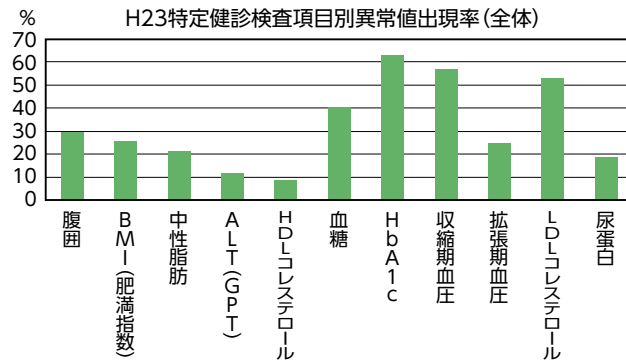

#### メタボ該当

へその高さの腹囲  
男性 85cm以上  
女性 90cm以上

- ①脂 質→中性脂肪150mg/dl以上かつ・またはHDLコレステロール40mg/dl未満
  - ②血 圧→最高(収縮期)血圧130mmHg以上かつ・または拡張期血圧85mmHg以上
  - ③血糖値→空腹時血糖110mg/dl以上 またはHbA1c(JDS値)5.6%以上  
(H25年4月から判定基準が変わります。HbA1c(NGSP値)6.0%以上)
- ①～③のうち2項目該当

### ※国保医療費から見えること

平成24年2月診療の生活習慣病(糖尿病・高血圧症・高脂血症)での医療費は約16,595千円で受診者は46%を占めていました。メタボリックシンドロームなどの生活習慣病は初期から改善するほど、早く、らくにリスクを軽減でき、重症化させずにすみます。特定健診の受診は、皆さんの大切な健康を守るだけでなく、医療費や保険料の増加を抑制することにもつながります。

### ※健診のおしらせ

特定健康診査(国保)・後期高齢者健康診査が6月から始まります。対象の方には、5月末に受診券を送付します。詳しい日程等については、各戸にお配りしている吉備中央町保健事業ガイドブックをご覧ください。

【お問い合わせ先】 保健課 地域保健班 ☎0866-54-1326

## 株式会社ガットが町内初の メガソーラー建設に着手

県内でビル管理などを手掛ける株式会社ガットが4月18日、町から購入した井原の建設予定地で地鎮祭を行い、大規模太陽光発電所(メガソーラー)の建設に着手しました。

建設場所は約3.5haの残土センター跡地。岡山県が誘致を進めるメガソーラーの設置候補地として町が県へ登録し設置事業者を公募したところ、今年1月に5社からの事業提案があり、県と町の審査を経て1月30日に株式会社ガットに決定していました。3月24日と31日には同社が細田と井原の住民会を対象に、事業概要や設備の工法、維持管理方法などの説明会が開催されました。

事業規模は、パネル枚数6,080枚、発電出力1MW、発電電力量年間111万kwh(推定)で、これは一般家庭年間消費電力量の約310世帯分相当。今年10月の発電開始を目指しています。

なお、県内企業が県候補地で発電を開始するのは同社が初めてとなります。



## 入園、入学式が行われました

町内の保育園・幼稚園や小中学校で、4月9日から11日までの間に、入園・入学式が行われました。

10名が入学した円城小学校では、後援校長先生が「よいこ」の頭文字をとって「よく考えることもになりましょう」「いのちを大切にすることもになりましょう」「こまいったきに相談できることもになりましょう」と話されました。

また、担任の末好先生が新入生の名前を読み上げると、大きな声で元気よく返事をしていました。

本年度の吉備中央町の園児、児童、生徒の在籍数は左表のとおりです。

小学校	1年	2年	3年	4年	5年	6年	合計
津賀	14	8	9	11	8	6	56
円城	10	14	6	13	7	9	59
御北	7	8	14	10	9	5	53
上竹荘	8	7	8	10	10	10	53
豊野	12	12	18	14	12	19	87
下竹荘	4	2	7	4	2	7	26
吉川	2	6	5	8	6	6	33
大和	12	13	9	9	14	12	69
吉備高原	15	12	13	8	12	12	72
計	84	82	89	87	80	86	508

中学校	1年	2年	3年	計
加茂川	39	30	43	112
竹荘	30	33	31	94
吉川	13	10	16	39
大和	14	13	14	41
計	96	86	104	286

幼稚園	年少	年中	年長	計
津賀	2	7	2	11
円城	5	7	7	19
御北	2	7	6	15
吉備高原	9	7	5	21
計	18	28	20	66

保育園	3歳未満	3歳	4歳	5歳以上	計
双葉	27	6	6	4	43
上竹荘	10	12	5	11	38
豊野	10	4	6	13	33
下竹荘	13	4	5	7	29
吉川	10	7	10	9	36
大和	14	8	7	7	36
計	84	41	39	51	215





# 平成25年度 狩猟免許試験のお知らせ

イノシシ、ヌートリア、サル、カラスなどの鳥獣による農作物被害が大きな問題となっています。狩猟や有害鳥獣捕獲許可などにより有害鳥獣駆除活動を行い、安心して農業ができる環境を作りましょう。

それにはまず、狩猟免許を取得し、狩猟者登録を受けることが必要です。狩猟免許試験受験希望の方は、狩猟免許初心者講習会・狩猟免許試験が、次の日程で実施されますので、お知らせいたします。

なお、今年度、新規で狩猟免許を取得し、狩猟者登録を受けられる方には、初心者講習会受講料・狩猟免許試験受験手数料を町が補助します。

## 1. 狩猟免許試験日および会場

期 日	開始時刻	場 所	
H25. 7. 21 (日)	午前9:30	倉敷市真備町箭田40-1 マービーふれあいセンター	☎(086)698-9111
H25. 8. 1 (木)	午前9:30	津山市大田920 グリーンヒルズ津山 リージョンセンター	☎(0868)27-7150
H25. 9. 4 (水)	午前9:30	岡山市東区西大寺南1-2-3 西大寺緑化公園体験学習施設百花プラザ	☎(086)944-8716

## 2. 受験手数料

新規受験者	既に他の種類の免許取得者
5,200円	3,900円

## ■狩猟免許初心者講習会・・・受講料 4,000円

次の期日に、(社)岡山県猟友会主催の狩猟免許初心者講習会が開催されます。参加希望の方は各会場の開催日の2日前までに、岡山県岡山地区猟友会事務局 (☎086-233-9824) まで受講申込をお願いします。

期 日	場 所	
H25. 7. 13 (土)	倉敷市真備町箭田40-1 マービーふれあいセンター	☎(086)698-9111
H25. 7. 27 (土)	津山市大田920 グリーンヒルズ津山 リージョンセンター	☎(0868)27-7150
H25. 9. 1 (日)	岡山市東区西大寺南1-2-3 西大寺緑化公園体験学習施設百花プラザ	☎(086)944-8716

※いずれも受講予定時間は、午前9時～午後4時

## 3. 受験手続について

受験希望者は、所定の狩猟免許申請書に必要事項を記入の上、次のものを添付し、試験日の10日前までに受験しようとする場所を管轄する県民局へ提出してください。

- ①銃砲刀剣類所持等取締法第4条第1項第1号の規定による許可を受けている場合は許可証の写し、許可を受けていない場合は医師の診断書
- ②縦3.0cm×横2.4cmの写真 1枚  
(申請前6ヶ月以内に撮影した、無帽、正面、上三分身、無背景のもの、裏面に氏名、撮影年月日を記入)
- ③返信用封筒(定型長形3号) 1通(郵便切手を貼り付け宛名および宛先を明記したもの)

※狩猟免許申請書、医師の診断書、狩猟免許初心者講習会受講申込書は農林課または加茂川総合事務所にもあります。

**連絡先** 岡山県備前県民局農林水産事業部 森林企画課森林保全班 ☎086-233-9832  
吉備中央町役場 林業振興班 ☎0866-54-1318

## お気軽にご相談ください

### 6月の行政・人権・福祉相談

行政・人権・福祉相談(心配ごと相談)を次の2会場で行います。相談は無料で秘密は堅く守られますので、安心してお気軽にご相談ください。

日時	6月21日(金) 午前9時～正午	
会場	大和公民館	かがわ総合福祉センター
相談	行政相談 人権相談 福祉相談	人権相談 福祉相談

【お問い合わせ先】  
住民課 戸籍住民班 ☎0866-54-1316  
(社)社会福祉協議会  
しらすぎ事業所 ☎0866-54-1818  
やすらぎ事業所 ☎0867-34-1522

### 年金相談会

日時 平成25年6月6日(木)  
午前10時～午後3時  
会場 賀陽庁舎 相談室  
内容 厚生年金・国民年金における年金請求手続等について日本年金機構高梁年金事務所の職員がお答えします。  
\*予約受付について

受付人数に限りがありますので、相談を希望される方は、お早めに次のお問い合わせ先まで電話予約をしてください。

### 消費生活相談会

消費生活に関するさまざまな相談を消費生活相談員がお受けします。「困ったな」と思ったら一人で悩まず、まずは相談を!!  
・訪問販売やクーリング・オフ  
・携帯電話やインターネットによる不当請求  
・はがきによる架空請求  
・サラ金の多重債務の相談について  
・その他、消費生活相談に限りません。  
※秘密は堅く守られますので、お気軽にお越しください。相談を希望される方は、お早めに次の問い合わせ先まで電話でお申し込みください。(当日受付可)  
【お問い合わせ先】住民課 戸籍住民班 ☎0866-54-1316

### 特設人権相談所

6月1日は人権擁護委員の日です。人権擁護委員とは、住民の身近な相談相手として人権相談を受け、問題解決の手伝いをしたり、法務局の職員と協力して人権侵害による被害者の救済をするものです。この日の記念行事として人権擁護委員による「特設人権相談所」を次のとおり開設いたします。相談は無料で秘密は堅く守られますので、お気軽にご相談ください。

日時 6月3日(月) 午前9時～正午  
場所 豊野公民館  
住民課 戸籍住民班 ☎0866-54-1316

### 「木造住宅の耐震診断・改修事業」の受付について

昭和56年5月31日以前の旧建築基準で建てられた建築物は、一般的に地震に弱いとされており、耐震性の向上が求められています。町では、地震に強く、安全で安心なまちづくりを推進するため、古い基準で建てられた木造住宅の耐震診断を行う方に対して、経費の一部を補助しています。専門家による耐震診断を受けて、大地震で倒壊する心配がないか確認しましょう。診断の結果、耐震性が一定の基準に満たない場合は、補強計画、耐震改修工事の経費の一部を補助する制度もあります。大地震に備え、ご自宅の耐震化を進めましょう。

【費用】  
現況診断  
延べ床面積200㎡以内の場合  
自己負担14,000円  
補強計画  
延べ床面積200㎡以内の場合  
自己負担14,000円  
耐震改修  
補助額 耐震改修費用の23%以内  
(一棟あたり46万円が上限)  
※補助要件や手続きなど、詳しくは建設課までお問い合わせください。  
【お問い合わせ・お申し込み先】  
建設課建設班 ☎0866-54-1319

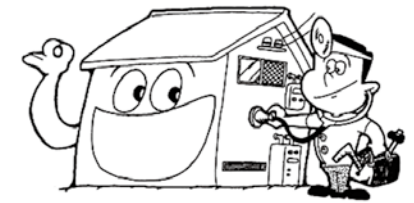



第9回吉備中央町小学生富士登山チャレンジ事業

ボランティアリーダー募集



子どもたちと一緒に日本一の富士山に登ってませんか！！

今年も町内の小学6年生が富士登山に挑戦します。富士登山チャレンジ実行委員会では、登山隊の指導者として参加して下さるボランティアを募集します。

- 登山期日：平成25年7月20日(土)～22日(月)  
2泊3日(宿泊予定地：中央青少年交流の家、富士山八合目山小屋)
- 内容：登山隊各班の指導や救護等を担当していただきます。
- 募集条件：○子どもの世話が好きで、団体行動ができる方  
○町内在住・在勤者で、原則として20歳から55歳までの健康な方  
○実行委員会が実施するリーダー研修会や全体研修会等に参加できる方  
※登山経験、医療実務経験のある方を歓迎します。
- 費用負担：全体に係る経費(宿泊費、保険等)は実行委員会で負担しますが、個人経費(登山靴、雨具等)については自己負担となります。
- 募集人員：若干名(選考後、参加決定者には通知書を送付します。)
- 募集締切：5月31日(金)
- 応募方法：各公民館・小学校、賀陽庁舎、加茂川総合事務所、井原出張所、教育委員会事務局に備え付け、または町ホームページに掲載の参加申込書に必要事項を記入・押印のうえ、下記事務局まで郵送または持参してください。

お問い合わせ お申し込み先 富士登山チャレンジ実行委員会事務局(教育委員会事務局生涯学習班内)  
〒716-1241 吉備中央町吉川4860-6 きびプラザ内 ☎0866-56-9191

公民館からの  
お知らせ

吉川公民館

☎0866-56-7020

◎吉川地区体育祭

■日時／6月9日(日) 午前9時30分～  
■場所／吉川中学校グラウンドにて  
\*雨天の場合は体育館でミニ体育祭を行いますので、各自体育館シューズをご持参してください。

御北公民館

☎0867-35-0550

◎絵手紙クラブ参加者募集!

身近な花草木を持ち寄り、季節を楽しみながら思い思いに描いてみませんか?

■日時／6月12日(水) 午前10時～11時30分(毎月第2水曜日)  
■受講料／半年分4,000円  
■持参品／絵の具セット  
■場所／新山ほほえみセンター  
■活動実績／かもがわ公民館まつり・男女共同参画絵手紙コンテスト出品

◎なんでも雑学教養趣味講座「アーメボード体験会」学ぼう! 額縁づくり!

■日時・場所／  
6月4日(火) 午前10時～11時30分  
豊岡いきいきプラザ  
6月10日(月) 午前10時～11時30分  
新山ほほえみセンター  
6月17日(月) 午前10時～11時30分  
長田ふれあいセンター  
■受講料／300円  
■持参品／なし  
■申込締切／5月31日(金)

お知らせ

町以外からのお知らせ

お知らせ

岡山県からのお知らせ

「ドリームジャンボ宝くじ」が、5月17日(金)から発売されています。今回

の宝くじは1等賞金1億円、1等の当選確率がドリームジャンボ史上最高となっています。

また、宝くじの収益金は、道路や学校の整備など、県民の皆さんの生活をより豊かにするための貴重な財源となっておりますので、宝くじの購入は、ぜひ「県内」でお願いします。  
ドリームTENも同日発売ですので、こちらもよろしく願います。

【お問い合わせ先】  
岡山県総務部財政課  
☎0861-226-7232

平成25年度「エイズ検査普及週間」  
臨時夜間検査等の御案内

平成24年の国内における新規のHIV感染者及びエイズ患者は1,446件(速報値)でした。保健所等におけるHIV抗体検査件数はほぼ横ばいであり、相談件数は減少していることから、検査が未だ十分に行き届いていないことが示唆されています。

平成25年6月1日(土)～7日(金)は「エイズ検査普及週間」です。  
備前保健所では「エイズ検査普及週間」に合わせて、次のとおり夜間検査を実施します。また、毎月2回定例検査も行っており、いずれも匿名・無料を受けることができます。性感染症に

ご協力をお願いします

健全な松を守るため、薬剤の空中散布を行います!

松が枯れる原因は「マツノザイセンチュウ」という体長1.0mmにも満たない小さなセンチュウです。このセンチュウは、自分では別の木に移動することはできませんが「マツノマダラカミキリ」という昆虫の体に乗り移り、5月下旬から7月頃に被害木から健康な松へと運ばれます。そして、カミキリの体の中にいるセンチュウは、カミキリのかみ傷から松の中に入り、松を枯らします。そのため、薬剤の空中散布は、この時期に合わせて行っています。

【日時・散布場所】

5月28日(火) 午前5時～午前10時頃まで  
宮地内(西山)、西地内(杉畝)、北地内(大和山)

5月29日(水)

午前5時～午前10時頃まで  
竹部地内(吉備新線周辺)、円城地内(津恵田、桜久保)

【使用薬剤】

松くい虫防除剤「スミパインMC」  
特長は残効性が長く、1回の散布で有効です。

【お問い合わせ先】

農林課 林業振興班  
☎0866-54-1131

関する相談・検査も同時に受け付けています。

備前保健所のエイズ検査・性感染症検査・肝炎ウイルス検査日時(無料・匿名)

検査日	受付時間	検査内容
夜間検査 6月7日(金)	16:30～19:00 (予約制)	HIV抗体検査(即日検査) クラミジア検査、梅毒検査 肝炎ウイルス検査
定例検査 第1・第3金曜日	9:30～15:00 (予約制)	HIV抗体検査(即日検査) クラミジア検査、梅毒検査 肝炎ウイルス検査

【お問い合わせ先】 ☎086-272-5553 (エイズホットライン)  
岡山県備前保健所(岡山市中区古京町1-1-17)



今回は佳作に輝きました、内藤幸祐さんの「ありがとう ひいばあちゃん」を紹介します。



「ありがとう ひいばあちゃん」  
加茂川中学校 1年 内藤 幸祐さん

ぼくには、ずっと小さいころからかわいがってくれていた、ひいばあちゃんがいまいた。

でも、今年の春休みになる前、家族みんなに見守られて天国へ行ってしまいました。

去年の十一月二十三日の祝日の朝、ぼくの家となりに住んでいるおばあちゃんが、「ひいばあちゃんが倒れたから早く来て。」と、慌てて知らせにきました。ぼくは、何が何だかわからないまま、お父さんとお母さんと弟と急いでおばあちゃんの家につけました。そこには、倒れたひいばあちゃんがい

ました。ぼくは、びっくりして「ひいばあちゃん、ひいばあちゃん。」

と、何度も呼びましたが返事も意識もありませんでした。ひいばあちゃんは、すぐに救急車でおじいちゃん、おばあちゃんがつきそいで病院へ運ばれました。ぼく達もお父さんの車で後を追って病院へかけつけました。病院で検査を色々した結果、ひいばあちゃんには脳こうそくで状態がよくないとお医者さんから言われました。

今まで元気だったひいばあちゃんが、突然こんな事になるとは全くおもってなかったの

でも、ひいばあちゃんは病気に負けないで少しづつ、少しづつ元気になると頑張り

した。ぼくが三日ほどしてお見まいにいつて「ばあちゃん、来たで。」とよぶと、「はい。」と、返事をしてくれました。「ぼくが分かる。」と聞くと、

「こうちゃん。」と、弱々しい声だったけど答えてくれて、ニコッとしようとしたり、手をにぎり返してくれたりしました。ぼくは、とても嬉しくてお見まいに行くのが楽しみでした。ぼくは弟と「やっぱ、ひいばあちゃんはずげな。」と、話しました。

倒れてから色々な治りようや、リハビリをくり返し、ひいばあちゃんは座ったり、少しは話もできるまでになりました。でも四ヶ月目、突然呼吸困難になり、静かに息をひきとりました。

ぼくにとって初めての、大切な人の死は今でも信じられず、今までに感じたことのない悲しみでした。もう一度ひいばあちゃんに会いたいけど会えませんが、以前はよく弟とケンカしたら簡単に「死ね」とか言っていたけど、今は絶対に言えません。

いつもこっそりおこづかいをくれたり、色々とはく達の事を心配してかわいがってくれたり、そして強さと大切な事をたくさん教えてくれたひいばあちゃん、本当にありがとう。

図書館だより 2013年6月号

# 出会いの扉

6月の休館日

3日 10日  
16日 17日  
24日

かもがわ図書館

☎0867-34-1115

FAX 0867-34-0401

ロマン高原かよう図書館

☎0866-54-1331

FAX 0866-54-1311

## わが町の歴史講座「大山みち」

古くから信仰の山としてあがめられてきた大山。「信仰の道・牛馬の道」といわれた「大山みち」を、交通史の視点からお話しいた



講師：岡山県立記録資料館 前館長 在間 宣久さん

日時 平成25年7月7日(日) 午後2時～

場所 かもがわ図書館

\*詳しくは、チラシをご覧ください。

もっと知りたい町のこと!

## 図書館からのお願い

図書館は、来館された方にとって居心地のよい場所でありたいと思っています。

誰もが気持ちよく利用できますように★



本の扱いについて

借りた本が破れたときは、セロテープなどで直さず、そのまま図書館へお持ちくださいね!

## 司書が選ぶ

### この一冊



<一般書>

『生きる悪知恵 正しくないけど役に立つ60のヒント』  
西原理恵子/著 文藝春秋



「生きるって、みっともないことだし、みっともないことだし、生き残った者が勝ち」がモットーの著者が、60の真面目なお悩みに、悩みの本質から覆してしまうような豪快なアドバイス。どんな悩みも、ちょっと考え方を変えるだけであっさり解消してしまうものなのかもしれません。(かもがわ図書館)

<児童書>

『あまやどり』  
市川 宣子/作 文研出版



弟のようくんといっしょに公園にきたら、雨がふりだした。雨はどんどんどんどんつよくなって、まわりがなんにもみえなくなっちゃった。すると、どこからかふしぎなうたがきこえてきたよ。  
♪ あまやどり あまやどり みんな みんなみんな かけてこい♪  
(ロマン高原かよう図書館)

おはなしのへや 6月

★おいでおいで（乳幼児対象）毎月第2・第4木曜日

13日(木) 午前10時30分～10時50分

かもがわ図書館

27日(木) 午前10時30分～10時50分

ロマン高原かよう図書館

★わくわく（幼児・小学生対象）毎月第3土曜日

15日(土) 午後2時～午後2時50分

かもがわ図書館

出演 レインボーさん

## <新着図書紹介>

館名：「か」かもがわ図書館 「ロ」ロマン高原かよう図書館

	書名	著者・出版社	館
絵本	おたすけこびととハムスター	なかがわちひろ/徳間書店	か
	どこいったん	ジョンクラッセン/クレヨンハウス	か
	なりたいものだらけ	ジミー・リャオ/すずき出版	ロ
児童書	しろくまのパンツ	ツペラツペラ/プロンズ新社	ロ
	博物館の一日	いわた慎二郎/講談社	か
	こわい!強い!サメ大図鑑	P H P 研究所	か
一般実用書	プレNEO くふうの図鑑	小学館	ロ
	にはんご	安野光雅/福音館書店	ロ
	スーパー主婦の直伝スゴ技	伊予部紀子/新潮社	か
一般読み物	カラスの教科書	松原 始/雷鳥社	か
	僕の死に方 エンディングタイアラー	金子哲雄/小学館	ロ
	小倉優子の幸せ ごはん	小倉優子/講談社	ロ
一般読み物	螢草	葉室 麟/双葉社	か
	色彩を持たない多崎つくると、彼の巡礼の年	村上春樹/文藝春秋	か
	一路 上・下	浅田次郎/中央公論社	ロ
	ボクの妻と結婚してください。	樋口卓治/講談社	ロ



# みんなのページ

みなさんからののお便り・イラスト。写真をお待ちしています。

おめでとう満1歳

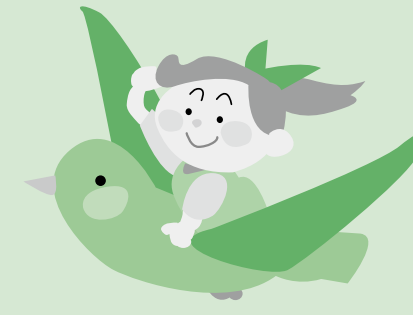

平成24年6月27日生まれ  
**大森 凧佑華ちゃん** (豊岡上)  
 おもひなゆか  
 元気に大きくなって、たくさん笑顔を見せてね♪

平成24年6月21日生まれ  
**能勢 麻鈴ちゃん** (加茂市場)  
 のせ まりん  
 キラキラ輝く元気な子 笑顔いっぱいおおきくなあれ

平成24年6月8日生まれ  
**濱田 史音ちゃん** (小森)  
 はまだ しおん  
 1歳おめでとう。これからも、健康で大きくなってね。

平成24年6月26日生まれ  
**杭田 歩弥芽ちゃん** (下土井)  
 くえだ あやめ  
 これからも元気に大きくなってね♡

平成24年6月11日生まれ  
**本郷 日香梨ちゃん** (加茂市場)  
 ほんごう ひかり  
 健康元気に育ってね!

## びっくりこんにゃく!?

瀧川信一さん(吉川)から、今年畑に植えるこんにゃくの苗が不思議な形をしているとの連絡がありました。

写真手前にある芽の小さな苗が通常畑に植えるものですが、奥側2つの苗は芽が驚くほど大きく成長していました。

昨年秋に収穫し、保存しておいた苗を今回出してみたところ、2本だけ大きく成長した苗が出てきてびっくりされたそうです。

瀧川さんは「長年こんにゃくを植えてきましたが、こんな苗を見たのは初めてです」と笑顔で語られました。

この苗が秋には成長して、立派なこんにゃくが収穫できるといいですね。



津賀公民館 平成25年4月秀句 題「顔」

## 放送川柳コーナー

ジャンル	投稿者	内容	
〔ジュニアの部〕 〔佳作〕	河田 和枝 選 投句者25名	ぼくの顔チャームポイントえくぼです プリクラでかわいくアレンジちがう顔 にらめっこ本気で変顔大笑い 笑顔でね話しかけよう自分から 世界中笑顔だらけになればいい	
	三光	人 毎日ね笑顔の教室つくろうよ 地 うそつけば顔のどこかに書いてある 天 笑顔でね一年生をむかえよう	
	〔一般の部〕 〔佳作〕	生駒 聖天 選 投句者32名	夢託す百万両の児の寝顔 紆余曲折くって生きた顔の皺 百才の旅立ち笑顔の花浄土 被災地に戻る笑顔を願う日々 母さんの笑顔留守の日みな無口
三光	人 帯きり結び女の顔になり 地 踵いて人間らしゅうな顔 天 泣き顔は似合ぬ今日は花の下		
〔一般の部〕	土居 於榮	先がけて馬酔木咲きつぐ苑庭に色あざやかに花水木咲く トントンと階段下りて出掛ける孫今は居なくばひょうひょうと寒し 知名度で負けてゐるらしたむしばの花はこの地で辛夷とよばれて 寒暖の厳しき中にも水仙は明るく咲きて励ましくれる 雑草と言うそれだけで引かれゆく皆この地球に生まれしものを 行助は儉しき花よ庭の辺に俯き咲くも霜に痛まし 咲きそめし桜にさそれれ遍路ゆく護摩の煙は天に昇りて 年ごとに植え継ぎふやす桜木に待ちたるつぼみ咲き初めてくれ	
〔一般の部〕	土居 照代	中山 文恵	早原登美子 中尾 里恵 河田 和枝
〔一般の部〕	山岡かず子	宮脇 和恵 大月 義之 海士部節子	木内 とみ 山岡かず子 宮脇 和恵 大月 義之 海士部節子
〔一般の部〕	山崎しげる	河内 晶子	山崎しげる 河内 晶子
〔一般の部〕	國只由紀子	中山 文恵	國只由紀子 中山 文恵

あらくさ短歌会  
 先がけて馬酔木咲きつぐ苑庭に色あざやかに花水木咲く  
 トントンと階段下りて出掛ける孫今は居なくばひょうひょうと寒し  
 知名度で負けてゐるらしたむしばの花はこの地で辛夷とよばれて  
 寒暖の厳しき中にも水仙は明るく咲きて励ましくれる  
 雑草と言うそれだけで引かれゆく皆この地球に生まれしものを  
 行助は儉しき花よ庭の辺に俯き咲くも霜に痛まし  
 咲きそめし桜にさそれれ遍路ゆく護摩の煙は天に昇りて  
 年ごとに植え継ぎふやす桜木に待ちたるつぼみ咲き初めてくれ

◆あらくさ短歌会へのご参加をお待ちしています。  
 毎月第3木曜日に総合福祉センターへ5首までを持参。合評・互選などを行っています。

\*6月の課題は「力」、7月の課題は「手」です。  
 投句の方法…はがきに2句以内・氏名(本名)を書いて  
 下加茂1106-9 津賀公民館放送川柳係  
 までお送りください。  
 投句締め切り日…毎月15日必着

町内に  
 在住在勤の方は  
 どなたでも  
 応募できます。

ご寄附に感謝します 育英資金 (敬省略)

金一封 (香典返し) \_\_\_\_\_  
 赤木 美貴夫 (粟井谷)



## 春の吉備高原を満喫 ～吉備高原都市さんさん祭り～

第22回吉備高原都市さんさん祭り(吉備高原都市夢祭り実行委員会主催)が4月21日、吉備高原都市センター区さんさん広場で開催され、家族連れなど、たくさんの来場者でにぎわいました。

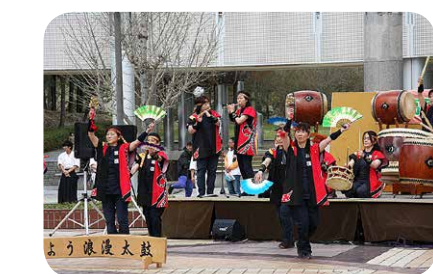

ステージでは、かよう浪漫太鼓や吉備中央児童合唱団、地元のおやじバンドなどが出演し、迫力のある演奏や美しい歌声を披露しました。また、岡山県警音楽隊のコンサートでは、アニメソングの演奏や隊員による華麗なダンスで会場を盛り上げました。

屋台が並ぶ「食の市」では、町内で加工されたイノシシ肉の串焼きや焼き鳥、ハンバーガー、そばなどが販売されました。その他にも吉備高原都市市区分譲地説明などを行う住宅相談コーナーや観光PRコーナー、おもしろ体験コーナー、フリーマーケット等が設けられ、来場者は春のイベントを楽しみました。



## 大和山ハイキング

4月14日、大和山ハイキングが大和山野山の会の主催(共催:吉備中央町観光協会)により開催されました。

当日は148名が参加し、ふれあい荘を出発した参加者はそれぞれのペースで、標高608mの大和山山頂を目指しました。

途中、同会員の富岡さんから大和山にある史跡の説明や、山頂のレーダー雨量観測所の開放も行われ、参加者は新緑を満喫しながらハイキングを楽しんでいました。



## 岩倉山ウォーキング

5月3日、岩倉山ウォーキングが円城ふるさと村の主催で開催されました。

当日は3kmと5kmの2コースに分かれて行われ、231名の参加者は中心標のある岩倉公園や円城ふるさと村などを散策しながら、自然と歴史を満喫していました。

また、ウォーキング終了後には昼食が振る舞われ、参加者は心地よい汗をかきながら、楽しいひとときを過ごしました。



## イベント情報

### 第30回 吉備の里 ふるさとまつり開催

- 日時 平成25年6月2日(日) 10:00~14:30(雨天決行)
- 場所 社会福祉法人 吉備の里(吉備中央町上野2320-10)
- 主催 社会福祉法人 吉備の里
- イベント内容  
第30回という記念すべき今年は、メインゲストとして「松本ハウス」(サンミュージック所属)のお二人をお招きして、爆笑ライブを予定しています。その他、恒例イベントである竹パン作り、バルーンアート、食べ物販売、起震車による地震体験など、たくさんのブースをご用意しています。最後のビンゴゲームでは、全日本空輸で行く岡山・東京往復ペア航空券、USJまでの往復バス旅券など、豪華景品を準備しています。皆さまのご来場を心よりお待ちしております。
- お問い合わせ先 社会福祉法人 吉備の里 ☎0866-56-8216

宝くじ文化公演 人形劇ミュージカル

### オズの魔法使い ~人形劇俳優 たいらじょうの世界~

日時 平成25年8月24日(土)  
午後1時30分開演(午後1時開場)

場所 ロマン高原かよう総合会館

主催 吉備中央町、吉備中央町教育委員会、岡山県、(財)自治総合センター

入場料 一般 前売 1,500円(当日 1,700円)  
高校生以下 前売 1,000円(当日 1,200円)

●お問い合わせ先 ロマン高原かよう総合会館 ☎0866-54-1301  
※この公演の入場料は、宝くじの助成により特別料金になっています。

今全国で話題の天才人形劇俳優たいらじょう。  
人形劇の常識を覆す最高傑作がついにやってくる!  
ご家族そろって極上の劇場体験を!

5月29日(水)  
チケット販売開始

#### 【今月号の表紙】

▼今月の写真は岩倉山ウォーキングの様です。  
ウォーキングコースとなった岩倉公園は、岡山県の中心点となることから、公園内には中心点を表現したモニメントや休憩所が設けられています。  
誰でも気軽に利用できる、自然レクリエーションの森となっていますので、これからの季節ぜひ訪れてみてはいかがでしょうか。

#### 【編集後記】

▼今月から広報担当となり、慣れない編集作業を行いながら、はたして無事に広報紙が出来上がるのか不安と緊張の連続です。  
そういったなかで、取材で出会うさまざまな方々のお話を聞かせていただくことは、自分にとって新鮮です。  
今年1年、取材などで皆様のもとへ取材などでお伺いすることがあるかと思いますが、その際はどうぞよろしくお願いたします。  
石井