



広報

きびちゅうおう



2012

3

vol.89

主な記事

- ・P02 ～特集 平成 22 年度吉備中央町決算報告
- ・P05 ～まちの話題
- ・P10 ～役場からのお知らせ
- ・P14 ～インフォメーション など

【とんど焼き】

用語解説

出のお金・歳出

総務費…選挙や住基、徴税、町の庁舎管理費などの経費
 民生費…高齢者や障害者、児童などの福祉に関連する経費
 衛生費…老人・母子保健、予防接種、合併浄化槽、し尿・ごみ処理などの経費
 農林業費…農林業の振興、農業用道路や水路、農村環境などの経費
 商工費…道の駅管理運営、総合施設事業などの経費
 土木費…町道改良、舗装、住宅建設などの経費
 消防費…消防団の運営、常備消防委託などの経費
 教育費…幼稚園、小中学校の管理、社会教育、生涯教育、体育振興、文化財保護などの経費
 公債費…町の借金である町債などを返済するための経費
 諸支出金…財政調整基金、災害対策基金積立などの経費

入のお金・歳入

町税…皆さんが町に納めたお金で町民税、固定資産税、軽自動車税、たばこ税など
 繰入金…基金などの積立金から取り崩すお金
 繰越金…前年度からの繰越のお金
 地方交付税…国から町の財政力に応じて交付されるお金
 国庫支出金…国が各種事業に補助金等として負担するお金
 県支出金…県が各種事業に補助金等として負担するお金
 町債…事業を行うために、町が国などから借り入れた資金
 自主財源…町が自主的に収入できる財源
 依存財源…国や県などから定められた額を交付されたり割当てられたりする収入

特別会計決算額

歳入：44億2,869万円
 歳出：42億7,494万円
 (上水道会計を除く)

特別会計	歳入総額	歳出総額	歳入歳出差引残額
国民健康保険	144,599	143,900	699
老人保健	50	50	0
介護保険	176,530	172,476	4,054
後期高齢者医療	15,151	15,120	31
育英資金	4,199	770	3,429
ストックファーム	3,344	3,344	0
診療所	2,525	1,351	1,174
簡易水道	65,893	65,792	101
下水道	11,745	10,092	1,653
農業集落排水事業	13,903	13,894	9
住宅新築資金等貸付事業	274	274	0
吉川財産区	1,961	148	1,813
大和財産区	363	46	317
賀陽財産区	2,332	237	2,095
上水道会計	※1 収益的収入 27,181 ※3 資本的収入 4,304	※2 収益的支出 26,510 ※4 資本的支出 8,745	671 △ 4,441

- ※1 収益的収入とは、水道料金、受託工事収益、預金利息等の収入をいいます。
 - ※2 収益的支出とは、水道事業の営業活動に従事する職員の人件費、維持修繕費、光熱水費や薬品等の消耗品費、受託工事費や減価償却費などをいいます。
 - ※3 資本的収入とは、国などからの借入金や一般会計や他の会計からの負担金、加入者分担金などです。
 - ※4 資本的支出とは、建設改良に従事した職員の人件費、配水管布設や浄水場建設などの工事費、起債の償還金などです。
- ※なお、資本的収入額が資本的支出額に対し不足する額は、減価償却費等により生じる内部留保資金から補てんされます。

一般会計

町民1人当たりの決算 **681,567円**
 こんなふうに使われました ●平成23年3月31日現在 人口 13,017人

<p>民生費 130,034円 高齢者・児童の福祉など</p>	<p>公債費 114,443円 借入金の返済</p>	<p>総務費 91,366円 地域振興・庁舎管理など</p>	<p>農林業費 119,494円 農業・畜産の振興など</p>
<p>衛生費 70,191円 保健衛生・ゴミの回収など</p>	<p>教育費 48,960円 学校・公民館の運営など</p>	<p>土木費 47,556円 道路・河川の整備など</p>	<p>消防費 24,631円 火災・災害の対応など</p>
<p>その他 34,892円 議会・観光振興など</p>			

特集

平成22年度吉備中央町

決算報告

平成22年度一般会計の歳入決算額は、前年度とほぼ同額の96億3千万円となりました。また、歳出決算額は、前年度より3億8千万円減少の88億7千万円となりました。これは、前年度に定額給付金、緊急経済対策に伴う交付金事業が大きかったためです。

平成22年度新規の主な事業は、子ども手当、米粉製造施設整備事業、住宅用火災警報器配布事業、国民文化祭などがありました。

町では、行財政改革により、事業の見直しや人件費を抑制しているものの、扶助費等の社会保障関係費が年々増加しています。このような状況ではありますが、平成22年度の財政状況を示す指標は、若干改善しています。これからも健全な財政運営を心がけていきます。

一般会計 歳入

96億2,873万円

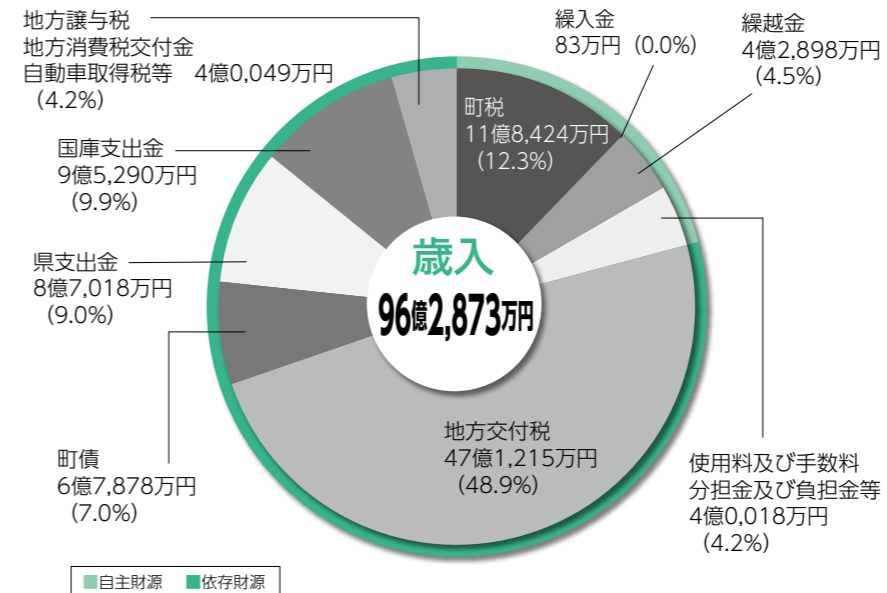

一般会計 歳出

88億7,196万円

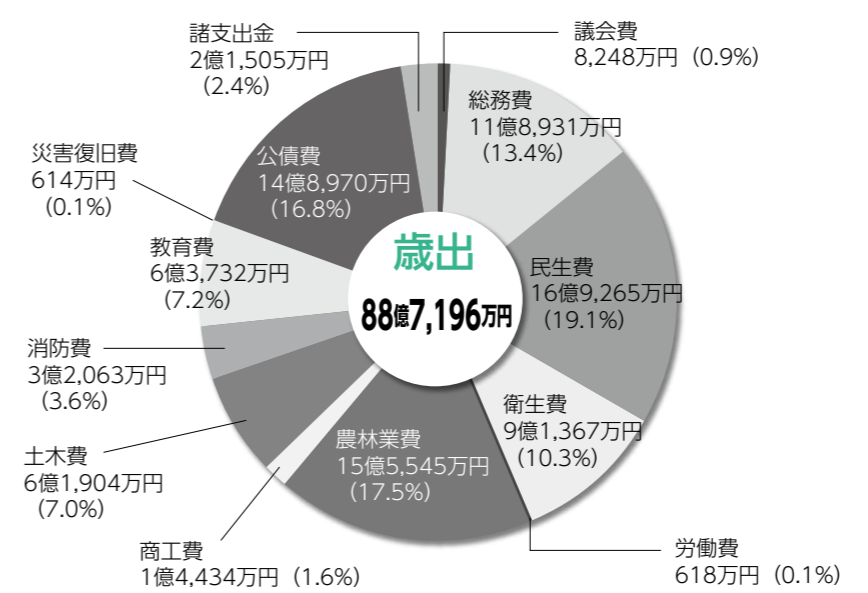

広報 きびちゅうおう

もくじ

- 2 特集 平成22年度吉備中央町決算報告
- 5 まちの話
- 8 保健福祉シリーズ
- 10 役場からのお知らせ
- 14 お知らせ・インフォメーション
- 18 みんなのページ
- 20 フォトピックアップ

まちの話題

人形劇の楽しさを伝える

12月19日、上竹荘小学校の読書活動で、「お話し会レインボー」による人形劇の公演が行われました。お話し会レインボーは約20年前、当時の上竹幼児クラブの役員が発足させた人形劇グループ「珍竹林」を、平成17年の読書フェスティバルで名称変更したものです。メンバーはその後、町内の保育士OBなども加わり、15名で活動。幼児クラブや町内のイベントなどで公演されています。活動の中で使用されている人形や舞台などはすべてメンバーによる手作り。小学校で初めての公演となったこの日は「あまみぶちお化け」「おんちよろちよろ」の2演目が行われ、児童たちはお話の世界に夢中になっていました。また、公演終了後には、人形を動かす体験を児童にも行うなど、人形劇の楽しさを伝えました。レインボー代表の森田充司さん（岨谷）は、「手作りの舞台や人形を使った劇を見ることで、わくわくしたり、何かを感じたりしてほしい」と話されました。



健全化判断比率について

健全化判断比率とは、吉備中央町の財政状況を客観的に表し、財政の早期健全化や再生の必要性を判断するための指標として、「地方公共団体の財政の健全化に関する法律」に基づき算定したものです。

指 標	説 明	早期健全化基準	吉備中央町の数値	
			平成 22 年度決算	平成 21 年度決算
実質赤字比率	一般会計等における実質赤字の標準財政規模に対する比率	14.44	— (黒字のため—と表示)	— (黒字のため—と表示)
連結実質赤字比率	すべての会計における実質赤字の標準財政規模に対する比率	19.44	— (黒字のため—と表示)	— (黒字のため—と表示)
実質公債費比率	一般会計等が負担する元利償還金等の標準財政規模に対する比率	25.0	18.3	19.6
将来負担比率	一般会計等が将来負担する実質的な負債の標準財政規模に対する比率	350.0	132.4	144.3

※標準財政規模とは、地方公共団体の標準的な状態で通常収入されるであろう経常的一般財源の規模を示すもので、標準税収入額等に普通交付税を加算した額。

※早期健全化基準とは、財政の健全化を表す指標で、これを超過すると財政は破綻に近づいていくことを表します。

町では、財政状況を把握し明らかにするため、財政健全化法による財政健全化判断比率の指標を公表しています。町の平成22年度の財政状況は、いずれも早期健全化基準を下回っており、平成21年度より改善させることができました。

平成22年度吉備中央町普通会計貸借対照表

(平成21年4月1日から平成22年3月31日)

(単位：百万円)

資産の部 (これまで積み上げてきた資産)		負債の部 (将来世代が負担する金額)		
金融資産	資金 (現金や預金の資産)	442	公債 (地方債の翌年度償還予定額)	1,268
	債権 (税等の未収金、貸付金など)	229	短期借入金 (連結対象団体の短期借入金の残高)	0
	有価証券 (運用目的の有価証券)	0	その他 (賞与引当金など)	164
	投資等 (出資金、基金など)	4,976	公債 (地方債残高のうち翌年度償還予定額を除いた残高)	12,538
非金融資産	事業用資産 (庁舎や学校などの有形、無形固定資産)	17,485	借入金 (連結対象団体の長期借入金の残高)	0
	インフラ資産 (道路や水道などの社会基盤となる資産)	51,872	引当金 (退職手当引当金など)	1,675
	資産合計	75,000	その他	21
		負債合計	15,666	
		純資産の部 (現在までの世代が負担した金額)		
		純資産合計	59,334	
		負債・純資産合計	75,000	

※四捨五入したため一致しない部分があります。

町では、企業会計の考え方に基づき、発生主義、複式簿記を導入した、地方公会計制度により、「貸借対照表、行政コスト計算書、純資産変動計算書、資金収支計算書」の財務諸表を公表しています。(吉備中央町ホームページなど) これにより、公正な評価による資産や負債の蓄積状況など、実際に現金の支出を伴わない隠れたコストも把握することができます。

4つの財務諸表のうち、バランスシートと呼ばれる貸借対照表について、表にしてみました。町が所有している資産や、これから返済していかなければならない地方債などの負債がどれくらいあるのか、確認することができます。

貸借対照表を町民一人当たり換算すると
平成22年3月31日現在
人口13,305人

(単位：万円)

資 産	564
負 債	118
純 資 産	446

早めのライト点灯の街頭指導を実施!

12月20日、国道429号の道の駅かまがわ円城前で、「早めのライト点灯」の街頭指導が実施されました。

当日は、交通安全協会円城支部が中心となり、岡山市警察署、円城地区の住民会長、円城公民館、町の参加がありました。参加者は啓発用の横断幕や小旗、のぼり等を持ち、ドライバーに「早めのライト点灯・減速運転」の呼びかけを行いました。



定住奨励金授与式が行われました

12月21日、役場賀陽庁舎において、定住奨励金の授与式が行われました。町長から「地域の活力の維持・向上にご協力いただきたい」と定住者に奨励金を手渡しました。



- Iターン奨励金**
仁科清志さん(納地)
鈴木一将さん(上田西)
松本充貴さん(上田西)
近藤敏光さん(宮地)
- 結婚祝金**
池上友弥さん、佳苗さん(黒土)
高森智弘さん、侑子さん(吉川)
- Uターン奨励金**
Uターン奨励金
健康さん(豊岡下)
- 就業奨励金**
久松久松さん(上竹)
藤原菜摘さん(上竹)
契百さん(竹部)
竜也さん(上竹)

定住奨励金交付者数 (平成23年4月～12月末現在)	
結婚祝金	10組
Iターン奨励金	10世帯 17人
Uターン奨励金	6世帯 15人
就業奨励金	17人

細川たかさんの歌声に魅了!

12月25日、「熱唱! 細川たかしコンサート2011」をロマン高原かよう総合会館で開催しました。

ステージでは新曲の「ねぶた」を皮切りに、「心のこり」「北酒場」「望郷じよんがら」などのヒット曲が披露されました。

尺八、和太鼓、三味線奏者による気迫の演奏と、細川さんの熱唱に終始魅了され、来場者からは、大きな拍手が送られました。



交通安全機器などを寄贈していただきました

びほく農業協同組合および岡山市農業協同組合から交通安全機器・用品の寄贈があり、12月26日、町長室でびほく農業協同組合の田村晴己代表理事組合長から重森町長に目録が手渡されました。

これは、交通安全運動の一環として、全国共済農業協同組合連合会岡山県本部から、それぞれの農業協同組合を通じて寄贈していただいたもので、びほく農業協同組合からカーブミラー6基と、シートベルト着用呼びかけの横断幕1張りなどを、岡山市農業協同組合から交通安全雨傘80本、交通安全防犯ブザー180個などを寄贈していただきました。

重森町長から「有効に活用させていただきます、交通安全のために役に立っていききたいと思います」とお礼が述べられました。今後、カーブミラーは随時破損したものなど交換し、その他の交通安全用品も町内の小中学校へ配布したり、交通安全運動啓発グッズとして使用したりするなど、有効に活用させていただきます。

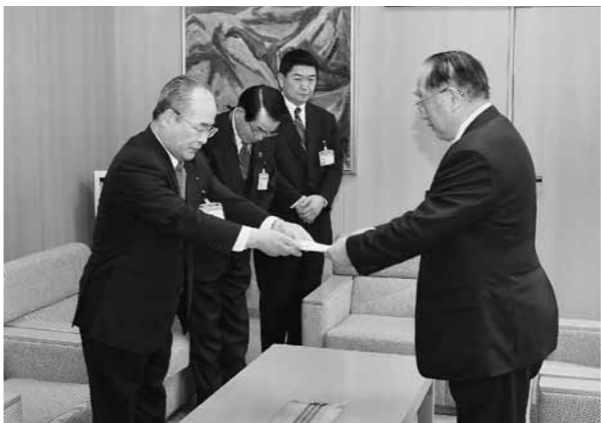

元日にマラソンを楽しむ

1月1日、第30回吉備高原新春マラソン大会(主催:吉川地域づくりの会)などで組織する大会実行委員会が吉川公民館一帯で開催されました。

開会にあたり、片山雅博実行委員長(吉川)が「参加者のみなさんと大会を支えるボランティアのみなさんのご協力のおかげで、30回を迎えることができました。今日は、けがのないよう楽しんでください」と挨拶されました。

当日は、ファミリー(2km)と3km、5kmの3コースに、小中学生やマラソン愛好者など130名が参加。家族やスタッフの声援を受けながら、田園風景の中を元気に走り抜けました。表彰式後には、お楽しみ抽選会も行なわれ、参加者は新年の運試しに一喜一憂しました。



家庭ごみ処理施設一元化に伴う説明会を開催

4月から加茂川地区の家庭ごみの受け入れ先が変更になるため、1月12日、ゴミの分別や収集方法などの変更点について、同地区の住民会長36名を対象に説明会を開催しました。現在、加茂川地区の不燃・資源・粗大ごみは、御津加茂川環境施設組合へ搬入していますが、同組合が平成23年度末をもって解散することから、受け入れ先を賀陽地区と同じ高梁地域事務組合へ一元化することとしました。



説明会では、一元化に伴うごみの分け方、出し方の変更点などを説明し、その後高梁地域事務組合のごみ処理施設を見学しました。主な変更点としては、現在可燃ごみとして出しているごみのうち、プラスチックのプラマーク表示のものは分別して資源ごみ(エコバック)へ、ビン・缶・ペットボトル類は指定袋からコンテナ・エコバックへ、粗大ごみは可燃粗大ごみ(燃やせるもの)と不燃粗大ごみ(燃やせないもの)へ分けることです。今後は、分別用コンテナ・エコバックの収集所への配布など、新たな収集に向けた準備を進めていきますので、ご理解とご協力をお願いします。

今年も晩稲が豊作 吉川本地堂の粥管祭り

1月14日、吉川の守護寺境内にある吉川本地堂で伝統行事「粥管祭り」が行なわれました。この日は、吉川地区内の代表者でつくる吉川本地堂等文化財保存会の7名が参加。北野恵祥住職が読経する中、米、小豆を一緒に炊いた鍋に、早稲、中稲、晩稲と畑作の印をつけた4本の竹筒を入れ、約20分間炊きました。



粥管祭りは竹筒に入った粒の数でその年の農作物の出来を占う伝統行事です。同会会長の石原昭二さん(吉川)たちが竹筒を割って粒を数えると、晩稲149粒、中稲51粒、早稲4粒、畑作0粒の順となり、晩稲が特に豊作になるとの結果が出ました。中稲のヒノヒカリを栽培される河内保雄さん(吉川)は「まずまずの結果が出たので、今年も頑張っておいしいお米を作りたい」と話されました。

満百歳おめでとうございます

1月22日に満百歳の誕生日を迎えられた中山ゆきさん(上加茂)に、20日、県知事および祝賀や記念品、祝金などが、県、町、社会福祉協議会から贈られました。

中山さんは尾原でお生まれになり、昭和8年に結婚、農業をされながら9人のお子さんを育てられました。

現在は、かまがわ荘で元気に過ごされており、車いすでの生活ですが、施設での行事にも参加され、施設の皆さんと会話や食事をされているそうです。これからもどうぞお元気で、益々のご長寿をお祈りいたします。



お子さんの定期の予防接種はお済みですか？

3月1日～3月7日は「子ども予防接種週間」です。

入園や入学前に今一度、母子健康手帳で接種歴を確認し、まだ接種がお済みでない予防接種がありましたら、早めの接種をお勧めします。

予防接種はそれぞれ定められた期間内に接種しましょう。

次の対象者の方は、平成24年3月31日で接種期間が終了しますとお急ぎください。

☆麻しん風しん (MR) 予防接種

第2期 (小学校就学の前年度) 平成17年4月2日～平成18年4月1日生まれ

第3期 (中学1年生の方) 平成10年4月2日～平成11年4月1日生まれ

第4期 (高校3年生相当の方) 平成5年4月2日～平成6年4月1日生まれ

☆昨年からはじめました、任意接種の子宮頸がんワクチン接種については、対象者の中で高校1年生の方 (平成7年4月2日～平成8年4月1日生まれ) は3月31日までに1回目の接種を済ませていないと、2回目、3回目が有料になりますのでご注意ください。



【お問い合わせ先】保健課 地域保健班 ☎0866-54-1326

生活便利帳

#15 みなさんの暮らしに役立つ情報を紹介します。

春は転勤や就職、入学などで引っ越しの多い時期です。

引っ越しの際には、必ず転出届と転入届が必要になりますので、今回は、転入届・転出届について紹介します。

- ・転出届は、実際に引っ越しをする日の2週間前から、役所で受け付けています。
- ・転出届には、引っ越し先の住所が必要です。転出届を提出すると転出証明書が発行されます。転出証明書は、後日引っ越し先で転入届を提出する時に必要な書類ですので紛失しないようにしてください。
- ・転入届は実際に引っ越しした日から2週間以内になければなりませんのでご注意ください。

届出には ■印鑑 ■運転免許証、保険証等の身分証明書 ■委任状 (代理人の場合) が必要です。

●その他の手続き 【返】返却するもの 【受】受け取るもの 《持》持っていくもの

項目	転出届	転入届
印鑑登録	【返】印鑑登録証	必要な方はあらためて申請してください。
国民年金 (加入者)	特にありません。	《持》年金手帳
国民年金 (受給者)	特にありません。	《持》年金証書 《持》住所変更届
国民健康保険	【返】国民健康保険証	加入手続きをしてください。
子ども手当	受給者の転出 (予定) 日の属する月分まで手当が支給されます。	申請手続きをしてください。申請が遅れると遅れた月分の手当が受けられなくなります。
介護保険	【返】介護保険被保険者証 〔受〕受給資格証明書 (要介護・要支援認定を受けている方)	《持》受給資格証明書
後期高齢者医療被保険者証	【返】後期高齢者医療被保険者証 県外へ転出される方のみ 〔受〕負担区分証明書	《持》負担区分証明書 県外から転入される方のみ
医療証 (ひとり親家庭・乳幼児・障害者等)	【返】医療証	所得証明書が必要な場合がありますので、新住所地へお問い合わせください。

【お問い合わせ先】住民課 戸籍住民班 ☎0866-54-1316

保健福祉シリーズ 66

平成24年度 がん検診のお知らせ

がんは、早期に発見できれば治る率は高くなります。検診では、症状の出ない早期のうちにがんを発見することができます。平成24年度もがん検診を行いますので、毎年受けている人も、今まで受けたことがない人もぜひ受診しましょう。

◎がん検診の内容

検診名	検査内容	対象者	検診方法	検診時期
子宮がん検診	子宮頸部細胞診	20歳以上の女性	集団検診	4～5月頃
乳がん検診	視触診	30歳以上の女性	集団検診	4～5月頃
	マンモグラフィ検査	40歳以上の女性		
肺がん検診	胸部X線検査	40歳以上	集団検診	6月頃
	喀痰細胞診検査	50歳以上で喫煙指数*が600以上の方または40歳以上で6か月以内に血痰のあった方		
胃がん検診	胃X線検査	40歳以上	集団検診	7月頃
大腸がん検診	便潜血反応検査	40歳以上	集団検診または個別検診	集団検診は7月頃、個別検診は6～9月頃
前立腺がん検診	血液検査	50歳以上の男性	集団検診または個別検診	集団検診は7月頃、個別検診は6～9月頃

*喫煙指数=1日の喫煙本数×喫煙年数

集団検診は町内の公民館や施設等で、個別検診は指定した町内の医療機関で受けることができます。

詳しい日程や料金については、後日地区愛育委員さんや住民会班長さん、区長さんを通じてお配りする平成24年度保健事業計画や、広報紙等でお知らせします。

◎無料クーポン券について

対象の年齢の方には、子宮がん検診、乳がん検診、大腸がん検診の無料クーポン券をお送りします。

年齢は、平成24年4月1日時点での年齢になります。

・子宮がん検診 ※女性のみ

年齢	生年月日
20歳	平成3 (1991) 年4月2日～平成4 (1992) 年4月1日
25歳	昭和61 (1986) 年4月2日～昭和62 (1987) 年4月1日
30歳	昭和56 (1981) 年4月2日～昭和57 (1982) 年4月1日
35歳	昭和51 (1976) 年4月2日～昭和52 (1977) 年4月1日
40歳	昭和46 (1971) 年4月2日～昭和47 (1972) 年4月1日

・乳がん検診 ※女性のみ

年齢	生年月日
40歳	昭和46 (1971) 年4月2日～昭和47 (1972) 年4月1日
45歳	昭和41 (1966) 年4月2日～昭和42 (1967) 年4月1日
50歳	昭和36 (1961) 年4月2日～昭和37 (1962) 年4月1日
55歳	昭和31 (1956) 年4月2日～昭和32 (1957) 年4月1日
60歳	昭和26 (1951) 年4月2日～昭和27 (1952) 年4月1日

・大腸がん検診

年齢	生年月日
40歳	昭和46 (1971) 年4月2日～昭和47 (1972) 年4月1日
45歳	昭和41 (1966) 年4月2日～昭和42 (1967) 年4月1日
50歳	昭和36 (1961) 年4月2日～昭和37 (1962) 年4月1日
55歳	昭和31 (1956) 年4月2日～昭和32 (1957) 年4月1日
60歳	昭和26 (1951) 年4月2日～昭和27 (1952) 年4月1日

対象の年齢の方は、無料クーポン券を使って無料で町の検診を受けることができます!!

【お問い合わせ先】
保健課 地域保健班
☎0866-54-1326

春季全国火災予防運動

3月1日から7日までは、春季全国火災予防運動期間です。

全国一斉におこなわれる春の火災予防運動は、空気が乾燥し、火災が発生しやすいシーズンを迎えるにあたり、住民のみなさんに防火意識を高めていただき、火災および死傷者等の発生を防止することを目的としています。

全国統一防火標語は「消したはず 決めつけないで もう一度」

住宅防火 いのちを守る 7つのポイント

◆3つの習慣

- 寝たばこは、絶対やめる。
- ストーブは、燃えやすいものから離れた位置で使用する。
- ガスこんろなどのそばを離れるときは、必ず火を消す。

◆4つの対策

- 逃げ遅れを防ぐために、住宅用火災警報器を設置する。
- 寝具や衣類およびカーテンからの火災を防ぐために、防災製品を使用する。
- 火災を小さいうちに消すために、住宅用消火器等を設置する。
- お年寄りや身体の不自由な人を守るために、隣近所の協力体制をつくる。

住宅用火災警報器の設置はお済みですか？

住宅用火災警報器の設置は、すべての住宅に義務付けられています。逃げ遅れを防ぎ、命を守るためには、住宅用火災警報器を設置することが重要ですが、昨年6月に発表された岡山県の住宅用火災警報器の推計普及率は59.1%で全国平均の71.1%に比べ低い状況となっています。まだ住宅用火災警報器を設置されていない方は、早めに設置するようにしましょう。



【お問い合わせ先】 総務課 行政班 ☎0866-54-1313

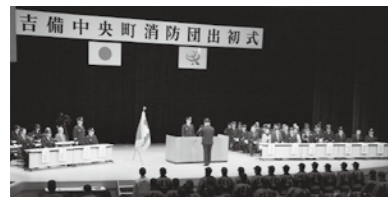

「と謝辞を述べられました。」

消防団出初式が挙行されました

1月15日、ロマン高原かよう総合会館で平成24年吉備中央町消防団出初式が厳粛かつ盛大に挙行され、参加した消防団員約400人が、地域防災への使命感を新たにしました。式典では、はじめに東日本大震災の犠牲者に対し哀悼の意を表し、黙とうを捧げました。続いて、開式の辞、人員報告などが行われ、亀山龍一消防団長が訓辞を述べられました。表彰式では、延べ115人の優良消防団員が岡山県知事表彰や町長表彰、消防団長表彰などを受賞。また、昨年5月に尾原地内で発生した山林火災での消火活動に貢献をいただいた、三上正さん（尾原）に団長から感謝状が贈呈され、最後に受賞者を代表し山口文亮津賀分団長が「地域住民の生命、身体および財産を火災から守り、また、風水害や地震による被害を最小限に防止するため、粉砕身、消防業務に努力します」と謝辞を述べられました。



お気軽にご相談ください

3月の行政・人権・福祉相談

行政・人権・福祉相談（心配ごと相談）を次の2会場で行います。相談は無料で秘密は堅く守られますので、安心してお気軽にご相談ください。

日時	3月16日(金)	午前9時～正午
会場	豊野公民館	井原コミュニティーセンター
相談	行政相談 人権相談 福祉相談	人権相談 福祉相談

【お問い合わせ先】

住民課 戸籍住民班 ☎0866-54-1316
 社会福祉協議会 しらさぎ事業所 ☎0866-54-1818
 // やすらぎ事業所 ☎0867-34-1522

お気軽にご相談ください

年金相談会

日時 平成24年3月1日(木) 午前10時～午後3時
 会場 加茂川庁舎 相談室
 内容 厚生年金・国民年金における年金請求手続等について日本年金機構高梁年金事務所職員がお答えします。

*予約受付について
 受付人数に限りがありますので、相談を希望される方は、お早めに左記のお問い合わせ先まで、電話予約をしてください。

【お問い合わせ先】 住民課 戸籍住民班 ☎0866-54-1316

お困りではありませんか

消費生活相談会

消費生活に関する様々な相談を消費生活相談員がお受けします。「困ったな。」と思ったら一人で悩まず、まずは相談を!!

- ・訪問販売やクーリング・オフ
- ・携帯電話やインターネットによる不当請求
- ・はがきによる架空請求
- ・サラ金の多重債務の相談について
- ・その他、消費生活相談に限りません。

※秘密は堅く守られますので、お気軽にお越しください。相談を希望される方は、住民課 戸籍住民班 ☎0866-54-1316まで電話でお申し込みください。(当日受付可)

日時	会場
3月6日(火) 午前10時～午後3時	賀陽庁舎 相談室
3月27日(火) 午前10時～午後3時	加茂川庁舎 相談室

納付をお願いします

後期高齢者医療保険料納期のお知らせ

普通徴収 第5期の納期限 平成24年4月2日(月)

納期限までに納付をお願いいたします。口座振替をご利用の方は、納期限日の前に預金残高のご確認をお願いいたします。

【お問い合わせ先】 保健課 医療保険班 ☎0866-54-1326

早めの手続きをお願いします

軽自動車の手続き、お忘れではありませんか

軽自動車税は毎年4月1日現在に登録されている車の所有者に課税されるものです。他人に譲った、盗難に遭った、壊れたので廃棄した等、車の所有者でなくなった場合には名義変更や廃車の届出をする必要があります。

そのままにしておくとは実際は所有していないのに課税されてしまいます。手続きは早目に済ませておきましょう。

また、新しく車を購入・譲り受けた場合の登録手続きも早目にしておきましょう。

※諸手続きを事業所等に委託された方は、委託先に手続きの完了をご確認ください。

ご相談ください

就職相談会

日時 平成24年2月28日(火) 午後1時30分～午後4時
 場所 ロマン高原かよう総合会館 2階多目的ホール(吉備中央町豊野1-2)

内容 新規学卒者・町内在住の未就職者・UIJターン希望者等を対象に、ハローワーク・町内企業等による就職相談会を開催します。

【お問い合わせ先】 労働推進課 商工観光班 ☎0866-54-13301

*軽自動車の登録・名義変更・廃車手続き先
 ◆原動機付自転車(125cc以下)
 のオートバイ)・小型特殊自動車
 役場 住民課・吉川支所・大和支所
 加茂川総合事務所・井原出張所
 ◆小型二輪自動車・軽二輪自動車
 (125ccを超えるオートバイ)
 中国運輸局岡山運輸支局
 ☎050-1554012072
 岡山市中区藤原24-1
 ◆軽自動車(四輪貨物・四輪乗用)
 軽自動車検査協会岡山事務所
 ☎086-124513600
 岡山市北区久米177-3
 *軽自動車税に関するお問い合わせ先
 税務課 課税班
 ☎0866-54-1315

犬の登録および狂犬病予防注射について

生後91日以上全ての犬（室内犬も含む。）は狂犬病予防法により、犬の登録および狂犬病予防注射が義務づけられています。
必ず登録（生涯1回のみ）と予防注射（毎年1回）を受けてください。



1. 集合注射を受ける場合

町では毎年春に集合注射を実施しています。

※日程表は**広報きびちゅうおう4月号**でお知らせいたしますので、注射会場と時間をご確認ください。すでに登録をされている飼い主の方へは、文書で別途ご案内いたします。

- ・日程表の会場であれば、どの会場でも受けられます。
- ・当日、犬の体調がすぐれない場合は接種せず、臨時日または動物病院で受けてください。
- ・料金：新規登録の犬（1頭あたり）5,800円（登録料3,000円＋注射料2,800円）
登録済の犬（1頭あたり）2,800円（注射料のみ）
《注射料（2,800円）の内訳…獣医の注射料2,250円、注射済証交付手数料550円》
- おつりのいらぬようにご協力をお願いします。
- 必ず犬を抑止できる方が、連れて来てください。
- 飼い主のマナーとして、フンの後始末をする道具を必ずお持ちください。

2. 動物病院等で受ける場合（注射後に役場で手続きが必要です。）

集合注射を受けられない場合は、動物病院等で予防注射を受けてください。

新規登録の犬：注射済証、手数料（3,550円）を持参し、住民課、加茂川総合事務所または支所で手続きをお願いします。

登録済の犬：はがき、注射済証、手数料（550円）を持参し、住民課、加茂川総合事務所または支所で手続きをお願いします。

※上記の手数料には注射料金は含まれていません。注射料金は動物病院等に別払いとなります。

町内の動物病院

大月昭一家畜医院（北） ☎0866-55-5013 河内みのり動物病院（吉川） ☎0866-56-6655
 河内保雄動物病院（吉川） ☎0866-56-7025 沼本輝孝動物病院（下土井） ☎0867-35-0056

【次のような場合も届け出が必要となります】

- 1) 犬が死亡したとき…登録を抹消する必要があります。住民課、加茂川総合事務所または支所に届け出てください。
- 2) 犬を譲渡（譲受）したとき…新しい飼い主が住む市町村の窓口に譲受を届け出てください。
- 3) 転居したとき…転居先の市町村の窓口に届け出てください。

〈お問い合わせ先〉住民課 生活環境班 ☎0866-54-1316



- ◇短歌会作品展示
- ◇展示日／3月15日(木)～23日(金)
- ◇布手芸クラブ作品展示
- ◇展示日／3月23日(金)～30日(金)
- ◇押し花クラブ作品展示
- ◇展示日／3月9日(金)～23日(金)
- ◇習字クラブ作品展示
- ◇展示日／2月24日(金)～3月1日(木)
- ◇切り絵・写真クラブ作品展示
- ◇展示日／3月5日(月)～9日(金)

◎「教養趣味講座・クラブ作品展」
 円城公民館の平成23年度クラブ活動の総仕上げとして、今まで取り組んでこられた作品を次のとおり展示します。ぜひご来場ください。

円城公民館
 ☎0867-34-1555

公民館からの
 お知らせ

高額な外来診療を受ける皆さまへ

平成24年4月1日から「認定証」などを提示すれば、
 窓口での支払いが一定の金額にとどめられます



これまでの高額療養費制度の仕組みでは、高額な外来診療を受けたとき、ひと月の窓口負担が自己負担限度額以上になった場合でも、いったんその額をお支払いいただいていたが、平成24年4月1日からは、認定証を提示すれば限度額を超える分を窓口で支払う必要はなくなります。

高額な外来診療受診者	事前の手続き	病院・薬局などで
●70歳未満の方 ●70歳以上の非課税世帯等の方	加入する健康保険組合などに「認定証」（限度額適用認定証）の交付を申請してください	「認定証」を窓口に提示してください
70歳以上75歳未満で、非課税世帯等ではない方	必要ありません	「高齢受給者証」を窓口に提示してください
75歳以上で、非課税世帯等ではない方	必要ありません	「後期高齢者医療被保険者証」を窓口に提示してください

●「認定証」を提示しない場合は、従来どおりの手続きになります。
 （高額療養費の支給申請をしていただき、支払った窓口負担と限度額の差額が、後日、ご加入の国民健康保険、後期高齢者医療制度などから支給されます。）

【お問い合わせ先】保健課 医療保険班 ☎0866-54-1326

平成24年度ピオーネ栽培実習の参加者募集について

町では、平成24年度ピオーネ栽培実習の参加者を募集します。岡山農業普及指導センターの講師の指導により、ピオーネの基本的な栽培技術実習を行います。

対象者…町内在住または在勤の方
 募集人数…10名程度
 実施回数…年10回程度
 （初回は5月中旬を予定）

実施場所…グリーンファームかようピオーネ園ほ場
 吉川3340-285
 参加費…無料

参加を希望される方は、4月6日(金)までに農林課へ申し込みをお願いします。

これからピオーネ栽培に取り組みようという意欲のある方、ご応募をお待ちしています。

【お問い合わせ先】農林課 農業振興班
 ☎0866-154-1318



福祉のひろば 吉備の里相談支援センター vol.23 -安全で安心な暮らしをもとめて-



こんにちは、吉備の里相談支援センターです。

今回は、障害のある人が「安全で安心な暮らし」をするためには何が必要となるのかを考えてみたいと思います。

障害の有無にかかわらず、相互に人格と個性を尊重し、共に生きていく社会の実現が求められています。障害のある人や高齢者など社会的に不利益を負いやすい人たちや、支援が行き届かない人たちも同じ社会の構成員として支え合うことが大切です。

障害のある人が地域で暮らすためには、周りの方の理解や協力はもちろんですが、さらに、生活する上で感じる不便さを軽減するために、生活の場、仕事の場、訓練の場、くつろぎの場、相談ができる場等、色々な場面で、それぞれの支援がうまく連携できれば、「安全で安心な暮らし」ができる環境づくりにつながります。

実際の地域生活での支援を考えた場合、個々の状況や状態によって様々な対応が必要となるため、相談によりニーズを把握し、当事者と関係する人たちが集まり、それぞれの専門性を生かして必要とされる支援を考えていくこと、支援やサービスを充実させること、サービスをコーディネートして提供すること、そして、これらのことを継続していくことで、常に関係者相互の共通の認識ができるとともに、情報の共有や連携の強化にもつながります。

こうした支援のネットワークを作り上げ、“みんな”で協働して「自分たちの住む地域は自分たちで良くしていこう」という取り組みが「安全で安心な暮らし」を支えていく原動力になるものと思います。

吉備の里相談支援センターでは、今後も皆が共に楽しく安全で安心な暮らしができるよう、相談支援活動を通じた地域づくりを続けていきますので、ご理解とご協力をよろしくお願いいたします。



吉備の里相談支援センター
所長 遠藤 芳樹

お問い合わせ先
吉備の里相談支援センター
 〒709-2344 吉備中央町上野 2320-10
 ☎ 0866-56-8216
 ☎ 0866-56-8218

お待ちしております 健康づくり標語募集

岡山県国保連合会では、健康づくりに関する標語を募集しています。日頃、健康について感じていることを標語にしてみませんか。

たくさんのご応募をお待ちしています。

- ◆テーマ 健康づくり
- ◆応募要項 ①標語 ②郵便番号 ③住所 ④氏名 ⑤年齢 ⑥電話番号

宛先 〒700-18568
 岡山市北区桑田町17-15
 岡山県国保連合会
 保健事業課事業係 宛

締切 平成24年3月30日(金)必着
 応募は1人3点までとし、標語に使われた漢字には、ふりがなを付けてください。

また、優秀作品は『こくほ岡山』に掲載し、作品採用の方には記念品をお送りします。

※応募に際し、いただいた個人情報、当企画の目的以外に使用しません。

ご相談ください 無料調停相談会の開設について

次のとおり、無料調停相談会を開催します。土地、建物、交通事故、金銭貸借等の問題でお困りの方は、ご遠慮なく、お気軽にご相談ください。

「おかやま若者サポートステーション」の紹介

「おかやま若者サポートステーション」では、「働きたいけど最初の一步が踏み出せない」「自立したいけど何から始めていいかわからない」などの悩みを抱えている方が、就職し自立した生活ができるよう、支援しています。

本人の状況に応じた、心理カウンセラーやキャリア・コンサルタントによる相談や、サポートステーションへ来ることができない若者に対する訪問相談の実施、ボランティア活動、農作業、スポーツ、宿泊などさまざまな体験ができるプログラムなどがあります。また、実際に仕事をしている人の体験談を聴く職業講話、企業などでの実際の作業の見学・体験、就労支援セミナーなども開催。

本人、保護者、支援者など、ご自身でもご利用いただけますので、ぜひご相談ください。

【お問い合わせ先】
 おかやま若者サポートステーション
 〒0866-1224-13038
 岡山市北区本町6-30
 第一セントラルビル2号館5階
 ☎ 050-13615-9181
 月曜日～土曜日 10時～18時
 (日・祝・年末年始は休み)
 URL <http://www.ok-saposute.jp>

裁判所の調停委員が、ご相談をお受けします。予約等は不要です。なお、秘密は厳守します。

○日時 平成24年3月2日(金)
 午前10時～午後3時

○場所 高梁市片原町1番地
 (日新高校南) 高梁簡易裁判所

【お問い合わせ先】 高梁調停協会事務局
 ☎ 086612212051

公的な融資制度です 「国の教育ローン」 (日本政策金融公庫)のご案内

高校、大学等への入学時・在学中にかかる費用を対象とした公的な融資制度です。

- ご融資額 学生・生徒1人あたり300万円以内
- 利率 年2.55%(固定金利、平成23年11月10日現在)
 (母子家庭の方の利率は年2.15%固定金利、平成23年11月10日現在)
- 返済期間 15年以内(交通遺児家庭または母子家庭の方については18年以内)
- お使いみち 入学金、授業料、教科書代、アパート・マンションの敷金・家賃など
- 返済方法 毎月元利均等返済(ボーナス時増額返済も可能)

※東日本大震災により被害を受けた

皆さまに「災害特例措置」を実施しています。

ご利用いただける方など、詳しくは、教育ローンコールセンター(05701008656 (ナビダイヤル) または(03)532118656)までお問い合わせください。

相談・検診は無料です 平成23年度 筋ジストロフィー患者に対する 療育相談検診のご案内

●対象 岡山県内に在住する筋ジストロフィー患者(児)およびその疑いのある者(児)ならびにその家族(介護者)等

●日時 平成24年3月10日(土)午前10時～午後2時
 (受付は午前9時半から午後1時まで)

●場所 独立行政法人国立病院機構南岡山医療センター 研修棟 王山荘
 都窪郡早島町早島4066番地
 ☎ 0866-4821121

【お問い合わせ・お申し込み先】
 社団法人 日本筋ジストロフィー協会
 岡山県支部
 ☎ 0866-27513452
 〒703-8248
 岡山市中区さい22-8
 E-mail tomika-family@nexyzbh.ne.jp

※相談、検診希望者は健康保険証、身体障害者手帳等をご持参ください。

**最低賃金が改定されました
必ずチェック最低賃金！
使用者も、労働者も**

岡山県内の最低賃金が改定されました。

地域別最低賃金	時間額	発効日
岡山県最低賃金	685円	平成23年10月27日
特定最低賃金 (岡山県内)	時間額	発効日
鉄鋼業	822円	平成23年12月10日
耐火物製造業	808円	平成23年12月15日
自動車・同附属品製造業	790円	
船舶製造・修理業、 船用機関製造業	821円	平成23年12月18日
一般機械器具等製造業	802円	
電気機械器具等製造業	738円	
各種商品小売業	747円	平成23年12月21日

【お問い合わせ先】
 岡山労働局労働基準部賃金室
 ☎ 086122512014
 または最寄りの労働基準監督署へ



「父の存在」
吉川中学校 三年
ふじもり ゆうか
藤森 佑香さん

今回は佳作に輝きました、藤森 佑香さんの「父の存在」を紹介します。

「行つてきません。」

いつも出勤時間の三十分前に起きて、ボサボサの頭で朝ご飯も食べずに仕事に出かける父。私の父は車の部品をつくる会社で働いている。朝は七時三十分頃に家を出て、帰ってくるのは夜の七時から八時の間。朝早くから夜遅くまで働いてくれている。仕事から帰ってきた父は汗くさい。晩ご飯はいつも一人でテレビを見ながら食べている。冷めきったおかずはみんながつついた残り。トマトとハムの入っていたはずのサラダは、緑色のサラダに変わっている。それでも父は最後まで残さず食べる。私が晩ご飯を食べるときは母と弟と妹と一緒に。おかずも出来上がったばかりのもの。父とは真逆だ。父は一人暮らしのおじさんみたいだ。頑張っているのは父なのに、私がいい思いをしている。私は中学校に入ってから多少生意気になり、そのことでよく衝突するようになった。親への言葉遣いが悪

かったり、手伝いをしなかったり。そのたびに父に叱られる。私はいつも「めんどくせえ」と思いながら聞いている。父が「わかったなら返事は」というのに対して私は「はい」で終わらせる。すると父が「やりたくねえならせんでええ。けど、習い事とか全部やめてしまえ」と怒鳴ってくる。その言葉にちんときた私は部屋のドアを思い切り閉めて閉じこもる。次の日の朝も一言もしゃべらず父は仕事に行き、私は学校に行く。お互い帰ってきてしまえばいい。家族なのに一日中ずつとしゃべらず同じ屋根の下に居るだけ。私は「別にお父さんとなんかとしゃべらんでええし」と思ってしまう。母にも「お父さん、ほんま腹立つ」と何度も何度も愚痴をこぼした。すると母は「じゃあ、佑は家の手伝いをせんでもおこれん家がよかった？自分のわがままを全部聞いてくれる家がよかった？」私に問う。私は「それはいや。大人になったとき困る」と言う。すると母は私に「じゃあ。大人になって困るじゃあ。お父さんは佑が大人になって困ったり、恥をかかんように叱ってくれとんで」と教えてくれた。私はそのとき初めて気付いた。父が私を叱ってくるのは私の将来のことを考えて叱ってくれていたのだ。そのとたん父に謝りたくなった。申しわけなきでいっぱいになった。

次の日から父と私の仲はいつものように戻った。けんかしていたときは「今日の学校はどうだった？」と聞かれても「別に」で終わらせていた。でもこの日はたくさん話してきた。「数学は今ほんなのやつとって、部活はきついで楽しいし！」父も最後まで聞いてくれた。すると父の方から「今度、卓球やるか」と誘ってきた。今までの数日間がうそのようだった。私は心が躍った。久しぶりに父としゃべり、お互いが好きな卓球をする約束もできて、すごく新鮮な気分だった。

仕事から帰ってきて汗のにおいがする父、朝早くから夜遅くまで働いてくれている父、休みの日には卓球と一緒にしてくれる父、そんな父が私の自慢だ。父は平日は毎日働き、土曜も仕事か地区の用事でいっぱい。丸一日空いているのは日曜しかない。週に二回の貴重な休みを私と一緒に卓球をしてくれる。また、家のこともちゃんとやっている。洗濯やそうじ、洗いのことなどきちんとこなしている。

週に休みが一回から二回程度しかない忙しい父に迷惑をかけていた私。私は父より忙しくないのに家の手伝いを怠ってしまった。そんな私に父は私の将来のことを思い、怒ってくれている。

最近、育児放棄や虐待、子どもを殺すなど物騒な事件が多々起こっている。親から子どもへの愛情や信頼がないからだと思う。でも、私の父は私に対して愛情や信頼をたくさん寄せてくれている。中学生になると親への感謝の気持ちを伝えるのははずかしかったりする。でも今の私は父にちゃんと伝えるのだ。「ありがとう」と。そのことが私の精一杯の父への御礼だと思っている。

とびら
出 会 い の 扉

かもがわ図書館 ☎ 0867-34-1115
FAX 0867-34-0401
ロマン高原かよう図書館 ☎ 0866-54-1331
FAX 0866-54-1311

読みた〜い本

<一般書>



『ビブリア古書堂の事件手帖
～葉子さんと奇妙な客人たち～』
三上 延 / 著
<ロマン高原かよう図書館所蔵>

舞台は、北鎌倉でひっそりと営業している「ビブリア古書堂」。店主は極度の人見知りながら本の話になると、がぜんしゃべり出す美人の葉子さん。店に持ち込まれるいわくつきの古書とその謎を解き明かしていくというミステリー。各章のタイトルは、太宰治『晩年』（砂子屋書房）など実在の本で、ストーリーにからまる古書のうちくも読みどころです。

<児童書>



『江戸のなぞ絵 全3巻』
岩崎均史 / 著 汐文社
<かもがわ図書館所蔵>

江戸時代の人たちも「なぞなぞ」を楽しんでいた!? 「しゃれ」や「だじゃれ」を絵で表した「判じ絵」は、「目で見るなぞなぞ」として、子どもばかりか大人にも愛された遊びでした。この本にのっているすべての絵は、二百年ぐらい前に描かれたものです。さあ、江戸時代の人たちと知恵くらべをしてみませんか。

♪ 「おとなの朗読会」 開催のお知らせ

日時：平成 24 年 3 月 17 日（土）
午後 2 時～ 3 時 40 分
場所：ロマン高原かよう総合会館 多目的ホール
演目：金子みすゞ物語
「うた時計」 新美南吉
「明烏」 藤沢周平
語り：中山美保さん（元 RSK アナウンサー）
ボランティアグループ花音さん
三弦：木口和枝さん

ピアノや三味線の音色にのせた語りの世界をお楽しみください。（詳しくは別紙チラシをご覧ください）

《おはなしのへや》 3月

★おいでおいで（乳幼児対象）
毎月第2・第4木曜日
8日（木）10時30分～45分
場所：かもがわ図書館
22日（木）10時30分～45分
場所：ロマン高原かよう図書館
★わくわく（幼児・小学生対象）
17日（土）10時30分～11時
場所：かもがわ図書館

図書館カレンダー

日	月	火	水	木	金	土
				1	2	3
4	5	6	7	8	9	10
11	12	13	14	15	16	17
18	19	20	21	22	23	24
25	26	27	28	29	30	31

■は休館日です。

3月

この本、よかった!!

利用者さんの...
『キケン』
有川浩 / 著 新潮社
表紙に惹かれて手に取ったけど、今まで読んだ本の中でも、おもしろさダントツ！個性的でハチャメチャな大学生（機械制御研究部略称「機研」）の面々が見せるあの団結力がカッコイイ！
（高校生・女子）



ロマン高原かよう図書館所蔵

みんなのパーティー

みなさんからののおたより・イラスト・写真をお待ちしています。



平成23年3月2日生まれ

石井 るかちゃん(北)

兄弟・姉妹仲良く
大きくなあれ

平成23年3月17日生まれ

田中 宇宙ちゃん(和田)

宇宙君 元気に大きくなってね
母より

平成23年3月24日生まれ

菅野 結愛ちゃん(上竹)

お姉ちゃん、お兄ちゃんと
仲良く元気に育ってね♡

平成23年3月12日生まれ

藤田 想護ちゃん(吉川)

想いやり、人を護れるような
優しく元気な子に育ってね

平成23年3月19日生まれ

田村 仁美ちゃん(田土)

元気で大きく育ってね♡

平成23年3月26日生まれ

尾崎 厚之介ちゃん(上加茂)

お姉ちゃんとおはんが大好きな
厚之介。元気に大きくなってね!

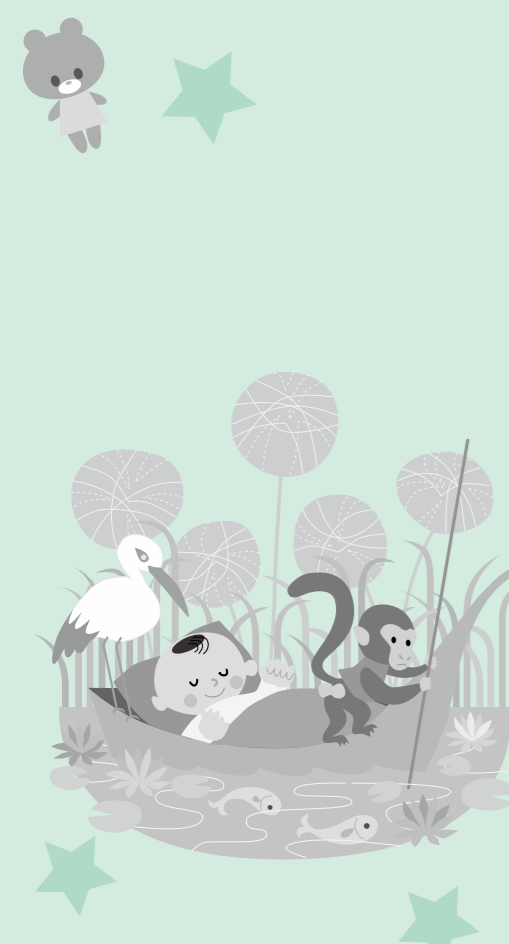

津賀公民館 平成24年1月秀句 題「命」

放送川柳コーナー

〔ユニアの部〕 宮脇 和惠 選(投句者12名)

〔佳作〕
命あるただそれだけを感謝する
生命のはかなさを知る春の夜
生命の誕生見れて感激だ
生きてればきつと、いいことあるはずさ
何気ないその一言が命綱

〔三光〕
人 ヒビ割れた大地に芽ばえる希望の芽 張田帆乃夏
地 手を合わせ命の恵みをいただこう 片山 篤
天 踏まれても次の命が芽吹いてる 森山ほのか

〔一般の部〕 生駒 聖天 選(投句者32名)

〔佳作〕
命ある限り希望の灯を消さず
連綿と命をつなぎ過疎に生き
あまたなる命を悼み冬ごもり
蘇生して命をすすする粥の音
被災地の笑顔嬉しい命です

〔三光〕
人 余生とは言うまい命のある限り 難波 良子
地 大自然命をつなく明日に萌え 赤木 富子
天 新玉の命磨いて越える八十 石田 英三

片山 紀彦
海士部 節子
草地 恒太
黒瀬 嘉子
清原 定女

土居 於栄
土居 照代
富田 永子
難波 良子
河内 晶子
山本 豊子
山崎しげる
国只由紀子
中山 文恵

◆三月の課題は「道」、四月の課題は「切手」です。
投句の方法…はがきに二句以内・氏名(本名)を書いて下加茂1106-9 津賀公民館放送川柳係までお送りください。
投句締め切り日…毎月15日必着

町内に
在住在勤の方は
どなたでも
応募できます。

あらくさ短歌会

介護士の掌は皆硬かりし入浴支援に日々の労知る
被災地に想ひ馳せつつ迎う新年心に強さ失うなかれと
ありがとう感謝で送る毎日を動けることうれしき思い
空港に見送る影が三人が増えて息子の歳月がある
その姉も嫁も又着た晴れ着が届きばあっと明るく女孫を包む
見渡せば枯野続きの藪陰に赤く彩る美男かずらは
北風に煽られ帰る舗路に櫛の落葉の追ひ抜きゆけり
初詣思いもよらぬ年齢となり勞れつつ石段登る
ひとつ又重なる歳を指折りて干支に負けじと深呼吸する

土居 於栄
土居 照代
富田 永子
難波 良子
河内 晶子
山本 豊子
山崎しげる
国只由紀子
中山 文恵

◆あらくさ短歌会へのご参加をお待ちしています。
毎月第三木曜日に総合福祉センターへ五首までを持参。
合評・互選などを行っています。

お便りなど、お待ちしております。

■広報きびちゅうおう
うでは、広報紙に対するご意見、ご感想、身近な話題、イラストなどをお待ちしております。

◎意見、情報などを応募していただく場合は、様式は問いませんので、左記の事項に「ご留意いただき、企画課公聴広報班宛てにお寄せください。」
◎寄せられたご意見などは広報紙に掲載させていただく場合があります。また、一部編集させていただきます。
◎送付していただいたお便りなどには、必ず住所氏名、年齢、性別、電話番号をお書きください。また、匿名やペンネームを希望される場合は、その旨をご明記ください。

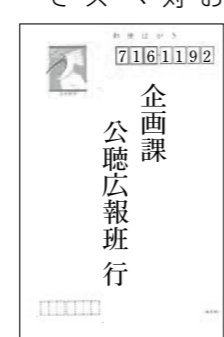

■広報きびちゅうおうでは、町内でスポーツや文化活動、地域づくり、ボランティア活動に取り組んでいる団体・グループを応援するため、活動内容や募集の情報を紹介します。

掲載をご希望される場合は、企画課公聴広報班までご連絡ください。

※ただし、政治活動や宗教活動、営利活動をする団体・グループは紹介できません。

■お問い合わせ・送先
〒716-1192(住所不要) 企画課公聴広報班
☎0866-54-1314 ☎0866-54-1307

今月の表紙

▼今月の表紙は、豊野老人クラブが豊野保育園の園児、豊野小学校の児童と一緒に行った「どんど焼き」の様子です。

表紙の候補を撮影しようとして、火を挟んで、子どもたちの反対側から撮ってみました。火が熱く落ち着いて撮影することができなかったの、とりあえずパシャパシャと数だけ撮りました。自分の中では半ば、あきらめムードでしたが、帰ってパソコンで確認してみると、予想以上?でしたので採用。下手でも、たくさん撮っておくと、こういうこともあります。

編集後記

▼今月号のフォトボックスで、第1回「晴れの国岡山」駅伝競走大会に出場した選手の方々の様子を紹介しました。選手の中には、全国大会出場経験のある吉備高原マラソン愛好会の石原聖さんと芦田英利香さん(広報きびちゅうおう「輝かしい誉れ」コーナーで紹介済み)も出場されておりました。

ご承知のとおり、駅伝競走大会が開かれた日は、第31回大阪国際女子マラソンが開催され、岡山県出身で天満屋の重友梨佐選手が優勝。ロンドン五輪女子マラソン代表に一番近い存在となりました。このニュースを聞いたとき、近い将来、吉備中央町からも、全国・世界で活躍する選手が誕生してほしいと、願わずにはいられませんでした。

難波

ご寄附に感謝します 育英資金へ(敬称略)

金一封(香典返し) 菅野 徳<上竹> 黒田 泉<岡山市>

第1回「晴れの国岡山」駅伝競走大会に 吉備中央町の代表チームが出場！

1月29日、岡山県内の各市町がチーム編成して争う第1回「晴れの国岡山」駅伝競走大会（岡山陸上競技協会主催）が開かれ、19市町25チームが参加するなか、吉備中央町からも代表チームが出場しました。

参加した代表選手は、町内から選抜された吉備高原マラソン愛好会のメンバーやOB、陸上経験者など中学生から社会人までの13名。8位入賞を目標に昨年末から練習を重ね、岡山市の百間川ランニングコース9区間42.195キロを力走しました。

結果は、惜しくも入賞は逃しましたが、選手は郷土の誇りを胸に、心を一つにして、たすきをつなぎました。



第1区 松原



第2区 石原



第3区 芦田



第4区 西野

第5区 小林



第6区 松原



第7区 清山



第8区 清山

第9区 土井



吉備中央町代表選手（敬称略）

監督（兼控え選手）永易 静代 吉備高原学園高職員
 コーチ 松原浩一郎 吉備高原マラソン愛好会監督

- | | | |
|----------------------|-------|------------|
| 第1区走者（一般男子：6km） | 松原 成久 | 関西高（1） |
| 第2区走者（中学男子：3km） | 石原 聖 | 吉川中（3） |
| 第3区走者（中学女子：3km） | 芦田英利香 | 加茂川中（1） |
| 第4区走者（一般男子：4.0975km） | 西野 陽介 | 吉備高原学園高（1） |
| 第5区走者（一般女子：6km） | 小林 桃子 | 円城TFC |
| 第6区走者（中学男子：3km） | 松原 雄太 | 加茂川中（2） |
| 第7区走者（中学女子：3km） | 清山未菜実 | 吉川中（2） |
| 第8区走者（一般女子：4.0975km） | 清山真理菜 | 高梁高（1） |
| 第9区走者（一般男子：10km） | 土井 智也 | |
| 控え選手 | 小虎 大二 | 総社高（3） |
| // | 花田 拓 | 加茂川中（2） |
| // | 竹尾 彩 | 吉川中（1） |

※（ ）内は学年

フォト トピックス

本に触れ、読書を楽しむ！

吉備中央町読書推進委員会主催による「読書フェスティバル in きびちゅうおう」が12月23日、ロマン高原かよう総合会館で開催され、親子連れなど約400人が参加しました。



はじめに、人形劇団「京芸」による公演があり、様々な演出による本格的な人形劇を間近で鑑賞しました。公演後には、ボランティア中学生の絵本の読み聞かせや、町内ボランティアグループによる人形劇や影絵の実演などの催し物が行われました。その他にも、本に興味を持ってもらうための学校司書の実演やおすすめ本の展示、各学校の取り組み展示、国立吉備青年自然の家による工作コーナー、本のリサイクルコーナーが設けられました。また、ロマン高原かよう図書館も臨時開館され、参加者はイベントを楽しみながら読書への関心を深めました。



健康を願ってとんど焼き



1月13日、豊野保育園で小正月の伝統行事である「とんど焼き」が行われました。

「とんど焼き」は、豊野老人クラブが地域交流と伝統文化の継承を目的に行っているもので、豊野保育園の園児と豊野小学校の1年生児童が参加しました。

はじめに、同クラブ代表の松井正壽さん（豊野）からとんど焼きについて説明を聞き、みんなで正月の歌「一月一日」を歌いました。積み上げられた門松に点火し炎が上がると、子どもたちは持ち寄った書道の作品やお飾りを燃やして、字の上達や1年間の健康を願いました。

下火になった頃、1年生児童が先端に餅を挟んだ竹の棒を持って、一生懸命お餅をあぶりまわりました。最後に、焼いたお餅が、ぜんざいや砂糖醤油に漬けて配られると、子どもたちはおいしそうにほおばり、何度もおかわりをしていました。



ふるさと
22世紀の理想郷 吉備中央町
ともに挑戦 ともに感動 ともに笑顔 自然と夢のあるビッグハートタウン

地産地消で食育

(毎月19日は食育の日)

★下竹支部栄養委員からのおすすめ野菜料理★

今月の旬の野菜：キャベツ

料理名

キャベツとソーセージのミルクスープ(2人分)

エネルギー：325kcal たんぱく質：14.8g カルシウム：294mg 食塩：4.8g

栄養改善協議会 下竹支部

材 料

春キャベツ… 1/4個 (250g)
にんじん…………… 30g
ブロッコリー…………… 50g
ウイナー…………… 4本
牛乳…………… 2カップ
洋風スープの素…………… 1個
ローリエ…………… 1枚 (あれば)
粒マスタード…………… 適宜
バター…………… 大さじ 1/2
塩…………… 少々
粗挽きこしょう…………… 少々

作 り 方

1. キャベツは5～6等分のざく切りにする。ソーセージは斜めに切れ目を入れる。
2. 鍋にキャベツを入れ、ソーセージ、バター、ローリエをのせる。さらに洋風スープの素をくずし入れ、塩、粗挽きこしょうを少々ふって牛乳を注ぐ。
3. 鍋を中火にかけ、牛乳が沸騰する直前に蓋をする。すぐに弱火にして、キャベツがぐたぐたになるまで15分ほど煮る。
4. 味をみて、塩と粗挽きこしょうを足し器に盛る。好みで粒マスタードをのせる。



栄養委員さんからのワンポイントアドバイス

ポイント：*簡単でいろんな野菜でアレンジもできます。
牛乳のかわりにケチャップ味もおいしいです。

◇キャベツの栄養◇

淡色野菜ですが、栄養価の高い野菜のひとつです。
大腸がん予防や脂肪肝などの肝機能障害の改善にもよいと言われています。
—見てわかる！栄養の図鑑事典より—



愛育の愛を
表しています。



愛育委員会 活動報告 (愛育委員会 長田支部)

毎年、長田支部では年末に85才以上の高齢者を訪問し、お一人お一人に近況やお体の具合などをお聞きしながら、プレゼントを手渡していく活動を続けています。

今年度も支部員15名が各地区の高齢者を訪問し、プレゼントの靴下を手渡ししました。「ありがとう」と笑顔で言われると、訪問させていただいてよかったなと心があたたかくなり、「どうかお体を大切に」「よいお年を」と私たちも元気になりました。

地道な声かけを今後も続けていきたいと思ひます。



人口のうごき

平成24年2月1日現在 () は前月との増減

人 口 12,869人 (△111) 男 6,189人 (△65)
世 帯 5,387戸 (△ 84) 女 6,680人 (△46)

町の面積

268.73km²

火災・救急
テレホンガイド

●火災情報
●岡山市内救急病院案内

☎ 086-226-0119 (現在の火災情報)

☎ 086-231-0119 (岡山市消防局の職員から管内の休日・夜間の救急病院案内・診察情報)

【編集発行】

吉備中央町企画課 〒716-1192 岡山県加賀郡吉備中央町豊野1-2
ホームページ <http://www.town.kibichuo.lg.jp/>

☎ 0866-54-1314 ☎ 0866-54-1307
E-mail kikaku@town.kibichuo.lg.jp

広報きびちゅうおう 2012.3月号 / 22

この広報紙は自然保護のため再生紙を使用しています。