

きびちゅうおう



2011

8

vol.82

主な記事

- ・P02 ~特集
吉備中央町の国民健康保険財政
のすがた
- ・P06 ~まちの話題
- ・P13 ~役場からのお知らせ
- ・P16 ~公民館からのお知らせ など

釣り&つかみ取り大会：竹谷公園

特集

吉備中央町の

国民健康保険財政の

すがた



もくじ

- 2 特集 吉備中央町の国民健康保険財政のすがた
- 6 まちの話
- 10 保健福祉シリーズ
- 12 事業所拝見⑦
- 13 役場からのお知らせ
- 17 お知らせインフォメーション
- 20 みんなのページ
- 23 フォトピックアップ

国保財政は医療費の増加により一層厳しい状況

私たちは、病気やけがの時に安心してお医者さんにかかることができるよう、すべての人が医療保険制度に加入することになっていきます。

国民健康保険（国保）は、吉備中央町にお住まいの人が加入し、加入者（被保険者）が出したお金（国保税）と国や県などの支出金を合わせたお金を財源として、医療費などを賄う「相互扶助」の仕組みになっています。

しかし、加入者の高齢化や医療技術の高度化などの影響を受け、国保の財政は、増え続ける支出を収入で賄うことができず、厳しい財政状況となっています。このような現状をご理解いただくため、国保の医療費の推移と財政のすがたについてお知らせします。

●医療費は3年前と比較して、約104.7%で10億2千7百万円となっています。

平成22年度国保の医療費総額（保険負担分と自己負担分の合計）は、約14億6,794万円になり年々右肩上がりで増加しています。加入者一人当たりの医療費は、約32万円となっています。

これは、医療技術の高度化や加入者の年齢構造の高齢化、医療機関の充実等により、医療費の増額につながっていることが主な要因と考えられます。

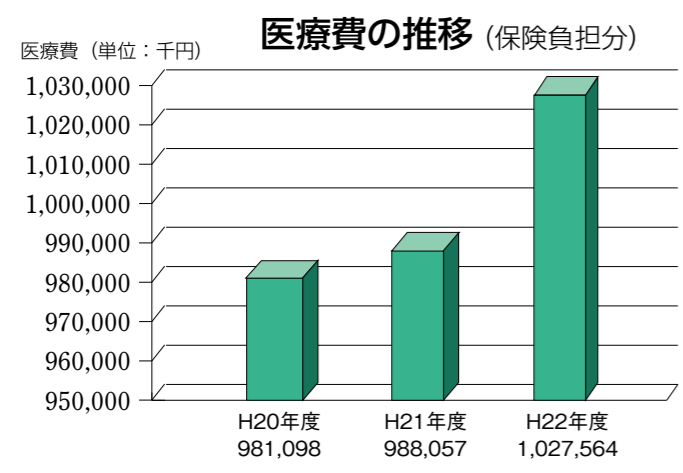

平成22年度国民健康保険決算 (歳出)

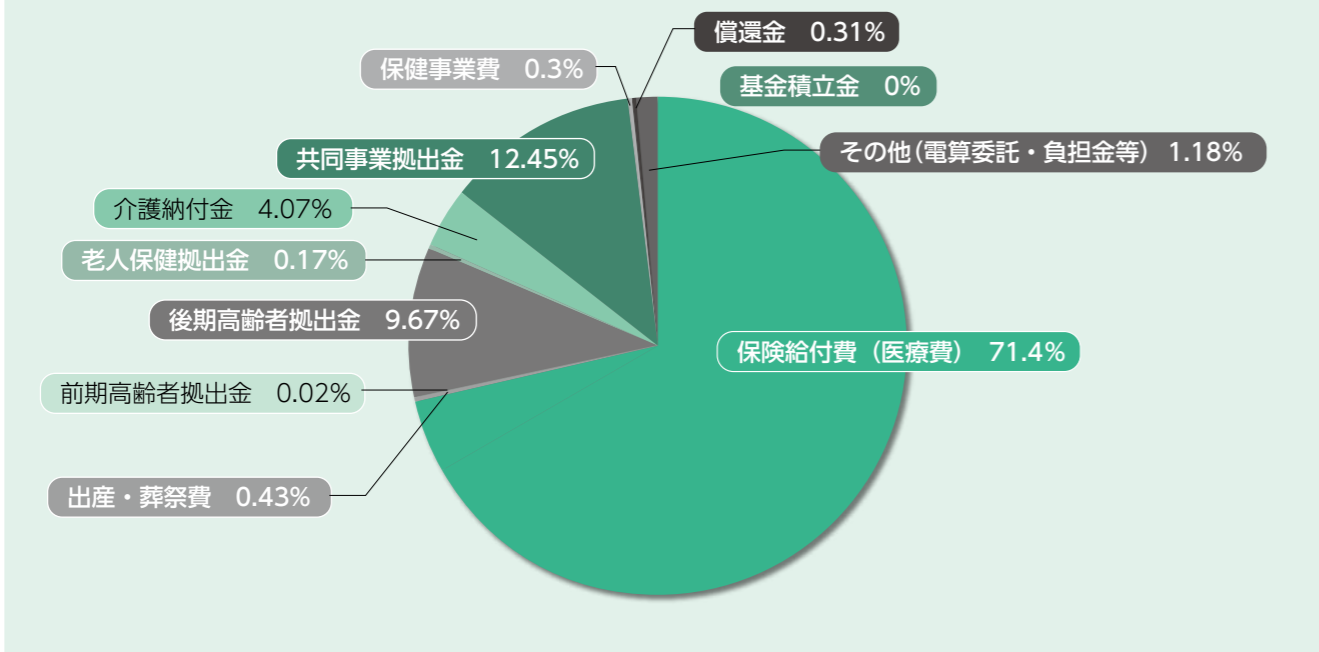

平成22年度国民健康保険決算

【歳出】 単位: 千円

項目	金額	構成比
保険給付費 (医療費)	1,027,564	71.4%
出産・葬祭費	6,180	0.43%
前期高齢者拠出金	239	0.02%
後期高齢者拠出金	139,150	9.67%
老人保健拠出金	2,411	0.17%
介護納付金	58,614	4.07%
共同事業拠出金	179,139	12.45%
保健事業費	4,317	0.30%
償還金	4,416	0.31%
基金積立金	0	0.00%
その他 (電算委託・負担金等)	16,967	1.18%
計	1,438,997	100%

【歳入】 単位: 千円

項目	金額	構成比
国民健康保険税	267,309	18.49%
前期高齢者交付金	379,183	26.22%
国庫支出金	359,801	24.88%
療養給付費交付金	53,911	3.73%
県支出金	58,831	4.07%
共同事業交付金	178,901	12.37%
一般会計繰入金 (基盤安定・財政安定等)	87,890	6.08%
基金繰入金 (財政調製基金)	40,000	2.77%
繰越金	4,590	0.32%
法定外繰入金 (一般会計その他繰入金)	13,300	0.92%
その他 (第三者等)	2,270	0.15%
計	1,445,986	100%

平成22年度国民健康保険決算 (歳入)

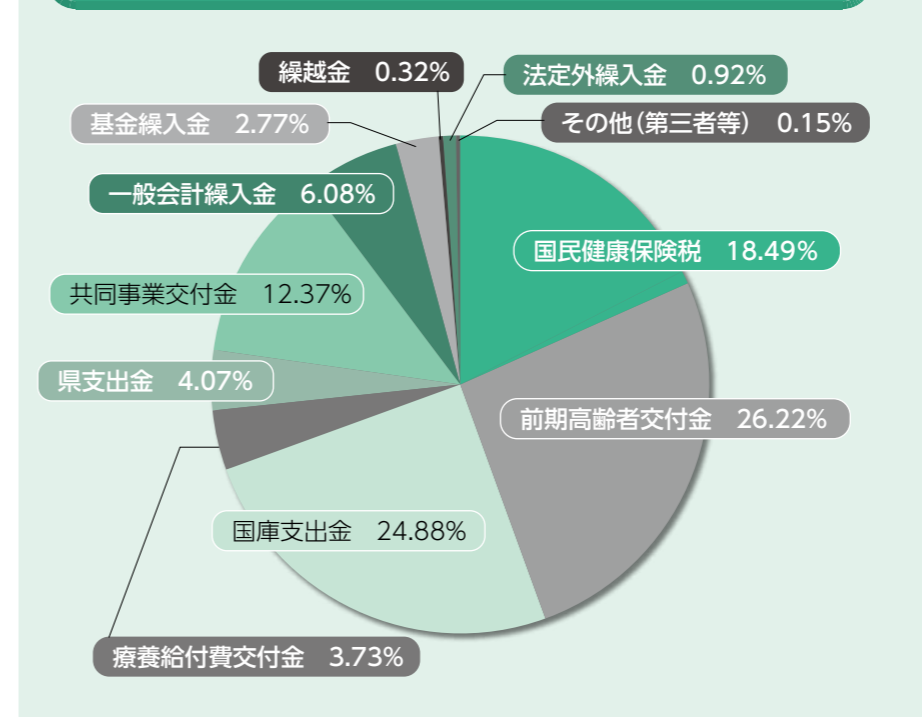

増えつづける医療費
10億2,756万4千円

●吉備中央町の国民健康保険の収入の約18.4%は国保税、支出の約71.4%が医療費（保険給付費）です。

平成22年度の決算を見ると、歳入が約14億4,500万円、歳出が約14億3,800万円です。収入の主な内訳は、被保険者が出しあった国保税が約18.4%、国や県、社会保険等から約75.3%、吉備中央町から約2.9%と法定外繰入金（一般会計その他繰入金）が0.9%、基金繰入金（2.7%）となっています。また、支出の主内訳は、加入者がお医者さんにかかった費用や薬代など保険給付費が約71.4%、75歳以上の医療保険（後期高齢者医療制度）への拠出金が約9.6%、介護保険への拠出金が約4%となっています。

●吉備中央町国保は実質的な「赤字」状態が続いています。

一般会計からの援助には、事務経費など法律で定められた援助（法定繰入金）と不足分を補うために市町村が独自に行う援助（法定外繰入金）があります。

吉備中央町国保では平成22年度に約5,330万円の不足分を補う援助を受けました。繰越金を計算に入れても、この援助がなければ約4,630万円の「赤字」となります。

本年度から、町は法律で定められている町が負担するべき金額以外に、国保財政の赤字補てんに基金繰入と一般会計からの法定外繰入をして運営しています。今後も、医療費の増加が続けば国民健康保険財政調整基金のすべてが枯渇するおそれがあります。また、本来、保険給付費（医療費の7割分）に対して保険税1/2で賄なければならぬものが、当町は保険税で賄えています。

吉備中央町国保は、厳しい財政状況に直面しています。国保制度が抱えている脆弱な財政基盤という構造的な問題は、一層深刻さを増しているのが現状です。

町では、3年間据え置いていた国保税の税率改正を平成22年度に行いましたが、本年度も税率改正を行いました。



●ぜひ「自身そしてご家族の「健康づくり」についてお考えください。」

吉備中央町国保では、加入者の皆様の健康づくりを応援するために、40歳以上の加入者を対象に、健康診断（特定健診）を実施しています。健診は、より詳しくご自身の健康状態を把握し、保健師や栄養士のアドバイスを受け、健康づくりに役立てていただくために行うものです。健康づくりは、まずご自身の体の状態を知ることからスタートです。ご家族と一緒に特定健診や人間ドックなどを受けましょう。

【お問い合わせ先】
保健課 医療保険班
☎0866-54-1326

国民健康保険税の税率の改正をします

特集で本町の財政状況をお知らせしましたが、近年、長期的な治療が必要な生活習慣病（糖尿病・脳卒中・心臓病・高脂血症等）の方が増えており医療費も増大しております。健全な財政運営を図るためには保険税の確保が必要であることから、税率を改正せざるを得ない状況となりました。

保険税は、医療費から国・県などの補助金および町費を差し引いた額が保険税として世帯ごとに決められる事になっています。

加入者皆様のご理解をいただきますようお願いいたします。

平成22年度税率（改正前）

区分	医療分	支援金分	介護分
所得割	8.3%	2.1%	2.0%
資産割	38.0%	9.6%	13.3%
均等割	24,500円	6,100円	9,500円
平等割	18,500円	4,600円	5,200円
限度額	500,000円	130,000円	100,000円

平成23年度税率（改正後）

区分	医療分	支援金分	介護分
所得割	8.5%	2.7%	2.0%
資産割	38.3%	13.1%	13.3%
均等割	25,800円	8,500円	9,500円
平等割	18,800円	6,100円	5,200円
限度額	510,000円	140,000円	120,000円

非自発的失業者にかかる国民健康保険税の軽減について

会社を退職し、雇用保険の特定受給資格者（例：倒産、解雇などによる離職）および特定理由離職者（例：雇止めなどによる離職）と認定される方は、申請により平成22年度から失業者本人の給与所得を100分の30として算定し、国民健康保険税を軽減しています。

（軽減期間は、離職日翌日の属する月から、その月の属する年度の翌年度末までです。）

【お問い合わせ先】
税務課 課税班 ☎0866-54-1315
保健課 医療保険班 ☎0866-54-1326

やっぱり健康が一番



現在、国では新たな高齢者医療制度改革に伴い、地域保険の一元的運用を図る観点から、国保財政の安定化を推進するための施策を検討しています。また、国保の広域化（都道府県単位）や税と社会保障の一体改革の中、必要財源の安定的確保と財政健全化を同時に達成する改革が検討されています。財源の確保など極めて高いハードルが掲げられ、今後、国の検討が期待される所です。

町では、今後も国保の効率的な運営に努めてまいりますので、加入者の皆様におかれましては、引き続きご自身の健康状態を把握し、初期治療でいつまでも健康で過ごしていただくために定期的な健診を受診され、医療費の抑制と国保税の納付にご理解とご協力をお願いいたします。

まず健診を受診しましょう

「病気になると」感じる以上に高くつくもの



※ Aさんは自覚症状がないまま、このような経過をたどりました。

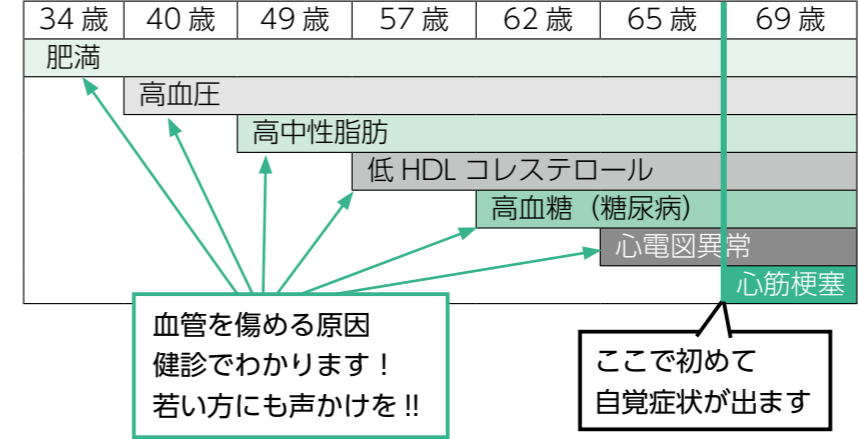

Aさんの医療費内訳

投薬料	9,100円
注射料	38,990円
処置料	10,020円
手術料	2,047,040円
検査料	100,230円
画像診断料	3,260円
入院料	226,300円
食事療養費	17,184円
合計	2,452,124円

★糖尿病が悪化し心臓の合併症もあったため、10日間入院し手術を受けました。医療機関の窓口で支払ったのは、40,440円でしたが、実際には高額な医療費となり家計も圧迫するだけでなく、収入が落ち込むおそれがあります。また、こうした病気にかかる人が増えると医療費全体が増加し、国民健康保険税の増額につながります。（医療費を1万円下げると約3,500円保険税が軽くなります。）

このように「治療費」は感じる以上に高くつくものです。日頃から健康管理をおこなっていただくとともに、まずは、健診を受診しましょう。

「おかやま森づくり県民税」を活用し、はるみの丘、岩倉公園周辺の松を保全

町では、松林の保全を図るため、継続的に空中散布をはじめとした松くい虫防除を行っています。そのひとつに松の幹にあらかじめ薬剤を注入して、マツノザイセンチュウという体長1ミリにも満たない害虫の増殖を抑えて松枯れを防ぐ樹幹注入という方法があり、平成22年度に、はるみの丘、岩倉公園周辺の松林で行いました。

これは「おかやま森づくり県民税」を活用した市町村提案型森づくり事業により実施したものです。

なお、平成23年度は、はるみの丘および大平山いこいの森周辺の松林で実施することとしています。



平成23年度永年勤続町内会長・区長等知事表彰

5月23日、岡山県庁において、平成23年度永年勤続町内会長・区長等知事表彰授与式が行われました。

この表彰は、長年にわたり地域活動の推進に寄与するとともに、地方自治の発展に功績があった方を表彰するもので、吉備中央町からは溝口茂さん（細田住民会長・前列左端）、沼本宣甫さん（円城住民会長・後列右から3番目）、荒木明さん（元御所住民会長）の3名が受賞されました。



叙勲受章おめでとうございます 〜地方自治功労〜

草地齋さん（三谷）が旭日単光章（地方自治功労）を受章され、5月30日、町長室において伝達式が行われました。



草地さんは、昭和46年4月、加茂川町議会議員に当選されて以来、昭和58年4月までの3期12年にわたり、議員としての良識と愛町精神をもって豊かな活力ある地域社会づくりに寄与された功績などが評価され、今回の受章となりました。

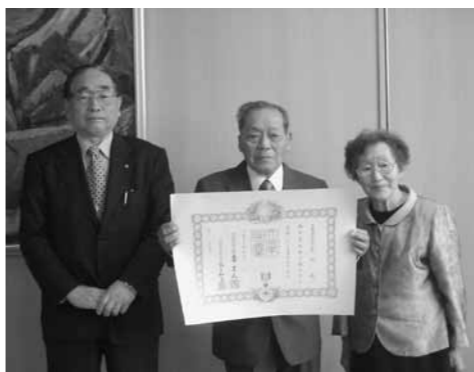

総務大臣から感謝状が贈られました

石井信夫さん（上竹）に、総務大臣から感謝状が贈られ、5月31日役場において、贈呈式が行われました。



平成3年4月に行政相談委員に委嘱され、20年間の長きにわたり、多くの方々の相談を受けられるとともに、行政相談委員制度の発展に寄与した功績が認められたものです。大変おめでとうございました。



第5回吉備中央町ソフトボール・バレーボール大会を実施しました

6月5日、かよう総合スポーツ公園において、吉備中央町体育協会主催による第5回吉備中央町ソフトボール・バレーボール大会が行われました。

当日は、ソフトボール2チーム、バレーボール5チームが参加。どのチームも日頃の練習の成果を発揮し、選手の皆さんは楽しそうに熱戦を繰り広げていました。

結果は次のとおりです。

- ソフトボール
優勝：北の国から
準優勝：吉川
- バレーボール
優勝：上竹UB'S
準優勝：吉川スポーツクラブ
3位：K・B・C



平成23年度夢づくり推進賞を受賞されました

加茂川有害獣利用促進協議会が、平成23年度夢づくり推進賞を受賞されました。

この賞は、県内各地域において展開されている協働の取り組みの中から「新おかやま夢づくりプラン」の実現につながる先駆的な取り組みや「県民力の結集」の模範となる事例を顕彰するものです。

同協議会は、平成22年11月に農作物被害防止のために捕獲されたイノシシを加工するために、加工処理施設を整備。加工されたイノシシ肉を食肉として流通する体制を作り、町内の道の駅やレストランへ販路を拡大されたことが評価されての受賞となりました。

6月6日、岡山県備前県民局で表彰式が行われ、会長の三谷健さんが出席されました。

三谷さんは「昨年度は約50頭のイノシシを買収して加工し、岡山や東京のレストランにも提供しました。現在は、食肉用として利用出来ない肉をベツトフードなどに活用出来ないか研究中です。今後、さまざまな方法で販路を拡大しながら、吉備中央町の特産物としてPRし、交流人口の増加と地域の活性化、猟師の後継者不足の解消につなげていきたいと思

います。」と今後の抱負を話されました。

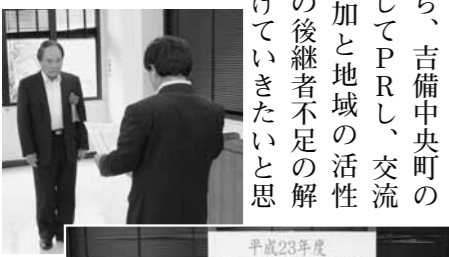

吉備高原自然薯研究会が発足

6月8日、吉備中央町農業振興センターで吉備高原自然薯研究会の第1回総会が開催されました。

この研究会は、新山自然薯生産組合から資産や備品などを受け継ぎ、新たに発足したもので、規約、予算などが審議、了承されるとともに、会長に小林豊さん（上田西）が選任されました。

同会は栽培技術の向上やイベントの開催などの事業に取り組みとともに、生産農家だけでなく、様々な分野から広く会員を募集しながら、加工、流通に関する研究も進めていく予定です。今年度の主な事業として、栽培講習会や自然薯祭りの開催、自然薯を使用した料理研究会などを実施されるそうです。



6月4日～6月10日は「むし歯予防週間」・めざそう8020

6月2日に、加茂川中学校で、120人の全生徒を対象に「マイブラッシングを学ぼう」と歯周病予防の講座を開催しました。

この講座は、中学校の養護の先生を中心に、学校歯科医師や町の保健師・在宅歯科衛生士が参加し実施しました。

石井雅之学校歯科医による加茂川中学校の実態と歯肉炎についてのミニ講話にはじまり、歯科衛生士から歯の磨き方についてデモンストレーションの後、染めだし剤を使って歯垢や磨き残りチェックをおこないました。

永久歯に生え揃う中学生の時に、自分の歯や口にあった磨き方をマスターすることはとても大切です。生徒たちは1人1人保健師や歯科衛生士の指導を受けながらブラッシングの仕方を学びました。

学校歯科医からのミニ講話



歯の染めだし：赤く染まっているところは、歯垢が残っています



吉備中央町では、3歳児のときにむし歯になっている子どもが約2人に1人と多く、歯みがき習慣や間食の時間を決めていないこと、仕上げみがきをしていないことなどが大きく関係しています。

また、中学生の多くは歯並びが悪く、小さい頃から、よく噛んで食べる習慣が大切です。

80歳になっても20本の自分の歯でおいしく食べることができるよう、家族みんなで歯の健康づくりに取り組みませんか!!

おしらせ

岡山県民の歯と口の健康づくり条例が4月1日から施行となり、歯と口の健康づくりについて関心をもっていたため、11月8日「いい歯の日」が設けられました。

吉備中央町では10月に町内保育園と幼稚園を巡回して歯みがき教室を実施します。

今回の取り組みが広がっていくよう、身近な学校や地域で「歯と口の健康講座」を開催いたしますので、希望される方は、保健課地域保健班までご相談ください。

【お問い合わせ先】保健課 地域保健班 ☎0866-54-1326



吉備高原学園高等学校 文化講演会が開催されました

吉備高原学園高等学校PTA主催による「文化講演会」が6月11日、同校体育館で開催されました。講師は、倉敷芸術科学大学の観光学科主任教授で、山陽放送パーソナリティーでおなじみの濱家輝雄さんで、「雑談力」の絆のはじまりと題し講演されました。

当日は、生徒をはじめ、保護者、一般の方など、約500人が参加。濱家さんはご自身の長年のアナウンサー活動での経験談をもとに「人生とは、どんな人と出会ったのか、どんな人と話をしたのか、どんな人と話をして学んだのかが大切。」と身振り手振りとユーモアを交えながら、人と人とのつながり、コミュニケーションの大切さについて話され、参加者は真剣に聞き入っていました。



満百歳おめでとうございます

6月20日、満百歳の誕生日を迎えられた小野房野さん(北)に県知事およびお祝いや記念品、祝金などが、県、町、社会福祉協議会から贈られました。

小野さんは明治44年に上房郡中井村(現在の高梁市中井町)でお生まれになり、昭和9年に結婚され、2男2女をもうけられました。結婚後は、小学校、青年学校、高等学校に教師として勤務、退職後は長年にわたり愛育委員活動に尽力され、会長も務められました。これからもどうぞお元気で、益々のご長寿をお祈りいたします。



6月は「食育月間」・19日は「食育の日」

6月19日、道の駅かもがわ円城、道の駅かようにおいて食育のPR活動を行いました。この事業は、6月の食育月間および19日の食育の日になんて食育の普及啓発を目的として行いました。当日は、それぞれの道の駅で約150人の来場者があり食育について一緒に考えました。

体験コーナーでは、1日に必要な野菜の量について実際食べている量をとっていただきましたが、100gも摂れていない方もいれば、気を付けて摂るようにしている方もおられ、野菜について考えるよい機会になったようです。また、配布物として、栄養委員さんが作成した地元でとれた旬の野菜レシピの紹介、糖尿病の予防チラシ等を配布しました。



1日に必要な野菜の量 実際に食べている量は?

【道の駅かもがわ円城】



栄養委員さん作成の旬の野菜レシピ 道の駅に今ある旬の野菜を使った料理を紹介しました。

【道の駅かよう】

児童扶養手当・特別児童扶養手当の現況届をお忘れなく!

児童扶養手当・特別児童扶養手当の受給資格のある方は、必ず8月1日現在の現況届を役場に提出してください。この現況届は、引き続き手当を受ける資格があることを確認すると共に、手当の額を決定するためのものです。現在、手当を受けていないに関わらず、受給資格のある方全員が対象です。もし、現況届が提出されない場合は、8月以降の手当が受けられなくなり、2年以上提出されないと受給資格そのものがなくなりますのでご注意ください。

児童扶養手当

●提出期間 8月1日～8月31日まで

区分	手当月額
全部支給	41,550円
一部支給	41,540円～9,810円
第2子加算	5,000円
第3子以降加算	1人につき3,000円

●お問い合わせ先 保健課 子育て支援班 ☎0866-54-1326

特別児童扶養手当

●提出期間 8月11日～8月31日まで

区分	手当月額(児童1人)
1級	50,550円
2級	33,670円

●お問い合わせ先 福祉課 障害福祉班 ☎0866-54-1317



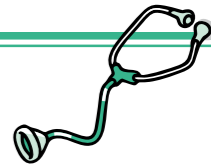

保健福祉シリーズ 60

健診結果説明会のお知らせ

今年度、町の特健康診査を受診された方を対象に健診結果説明会を開催します。
当日は、会場で健診結果をお返しし、結果の見方、食事相談、運動実技等をみなさんと一緒に考えていきます。

◆受付時間/8:45～ 9:00

◆実施時間/9:00～11:30

※健診結果によっては、説明会終了後に個別面接があります。(1人30分程度)

開催日	会場	開催日	会場
7月28日(木)	上竹荘公民館	8月4日(木)	吉川公民館
7月29日(金)	豊野公民館	8月8日(月)	井原コミュニティセンター
8月1日(月)	下竹荘公民館	8月9日(火)	かもがわ総合福祉センター
8月2日(火)	大和公民館	8月10日(水)	農村環境改善センター

■ 内容 ■

- ・健診結果の見方
※当日健診結果をお返しします!
- ・運動の講話および実技(簡単な体操)
- ・食事の講話「高血圧予防について」
(味噌汁味覚チェック)
*一緒に一つずつ確認していきます。



■ 運動担当 ■

運動専門スタッフ
(NPO 法人元気寿命を創造する会)
*県内外で各種の健康教室を運営♪

■ 健診結果・食事担当 ■
町保健師、町管理栄養士



農作業や家事の合間に出来る **ストレッチ** を紹介します!

※運動の見本(資料)を当日配布します。

■ お申し込み方法 ■

事前の申し込みは不要です。
動きやすい服装でお越しください。

【お問い合わせ先】
保健課 地域保健班
☎0866-54-1326

入院前に申請しましょう
「限度額適用認定証」
「限度額適用・標準負担額減額認定証」の申請について

国民健康保険加入のみなさん
入院が決まったら、入院前に申請しましょう

69歳以下の方、70～74歳の住民税非課税世帯の方は、入院される場合、「限度額適用認定証」を医療機関の窓口に表示していただくことにより、医療機関に支払う自己負担額(保険診療外の費用や食事代等を除く)が一定の額(自己負担限度額)までとなります。

また、住民税非課税世帯の方には、入院中の食事代等の減額認定を兼ねた「限度額適用・標準負担額減額認定証」を発行します。

●70～74歳の住民税課税世帯の方は、「高齢受給者証」を医療機関に提示していただくだけで、自己負担額までの支払いとなるため、「限度額認定証」の申請の必要はありません。

●国保税の滞納があると、「限度額適用認定証」を交付できません。

●「限度額適用認定証」の有効期間は、申請した月の初日から、毎年7月末日までです。引き続き必要な方は、再度申請をお願いいたします。

【お問い合わせ先】保健課 医療保険班
☎0866-54-11326

岡山県「明るい家庭づくり」作文(平成22年度)

今回は優良賞に輝きました、伊野家朱智さんの「お父さん大活やく」を紹介します。



「お父さん大活やく」

豊野小学校 四年
伊野家朱智さん

わたしは、今年の六月に、そう社からきび高原の湯山というところに引っ越してきました。今度の家は、二かい建てだしお庭はあるし、理そうてきな家だと思っていました。でも、そう思ったのは、はじめのころだけでした。夕方になると、小さな羽虫が部屋の電気にいっばいつくから、まどは開けられないし、朝になるとクモが家のまわりにたくさん作っているの、朝からクモのすとりをしないといけません。お母さんもわたしも大の虫ぎらいなので、もうたいへんです。とくにわたしは虫を見るだ

けでもいやなので、にげまわってばかりいます。そこで、お父さんが大かつやくです。部屋にきよ大グモがでたときも、ハエが入ったときも、わたしが蚊にさされたときも、いっしょうけんめいとつてくれました。この前は、大きなアブが部屋に入ってきて、ブーン、ブーンと大きな羽音をたてるので、お母さんも「キヤー、キヤー。」と言いながらにげています。お父さんが新聞紙でぎきたいしてくれました。みんなは思わず大はく手。わたしが、「この生活には、お父さんがかせないなあ。」と言うと、みんな大わらいました。そして、お母さんが、「お父さん、今のメモしとき、メモ。」と言ったので、またみんなで大わらいました。そのほかに、今度の家にはお庭があるので、今までかえなかったペットがかわるようになります。今かっているペットは、カメ、メダカ、子メダカ、コイゴ、ザリガニ、クワガタ、おかヤドカリ、ヤゴの全部で八しゅるいです。世話

をするのがたいへんだけれど、毎日見るのがとてもたのしみです。メダカやコイゴは、大きなすいれんばちに入れかえたので、水かえをするのが大へんだけれど、近くに川があつて、くみおきの水を作らなくてもいいので、少しらくになりました。そこでもやっぱりお父さんが大かつやく。わたしと弟といっしょに川まで行って水をくんでくれたり、川の中からじゃりや石をとつてカメの水そうに入れてくれたりします。そうの家では、そんなことができなかったけれど、今では、一番ペットの世話をしているのは、お父さんです。今日もお父さんといっしょにえさをやりました。わたしは、この家に来て、お父さんのやさしさや、家ぞくを大切にしている気持ちがよく分かりました。お父さんのすがたを見て、お父さんのようにやさしくなりたいと思いました。わたしも、家でおふろそうじやせんたく物をたたむ手伝いをしています。これからも、家ぞくのためにできることを、少しずつやっていきたいです。



事業所 拝見!

17

株式会社西谷精巧舎 岡山工場さん



工場長：大月章裕さん

今月は上加茂にある株式会社西谷精巧舎 岡山工場をご紹介します。

「工場長の月さんにお話を伺いました。」

今月は

Q. 会社の設立について
1991年に、当時、株式会社西谷精巧舎本社（東大阪市）の常務取締役と親族関係にあった町内の方が、自宅の作業場を利用して、工場を設立されました。その後、1999年に規模拡大のため、現在の土地に工場を新たに建設し、操業を開始しました。

Q. 事業内容について
弊社は、デジタルカメラ、釣具のリールなどの部品となる、精密金属パーツを製造しています。加工方法はプレス加工がメインで、素材は、ステンレスや鉄、アルミ、銅などを使用します。また、プレス加工とあ

わせてねじ切りや、面取りなどの加工も行っています。

製造部品の種類は、昔に比べると50種類程度に減っていますが、現在は徐々に増えています。製造の割合では、デジタルカメラの部品が多いです。

新たな取り組みとして、自動車部品の製造に参入していく予定で、パイプ加工の出来る機械を導入しました。この機械は、直径6mmのパイプを、指定された長さにカットして、両端を面取りするもので、加工されたパイプはその後、プレス加工などを施します。この部品は、サンバイザーの中に使用されます。

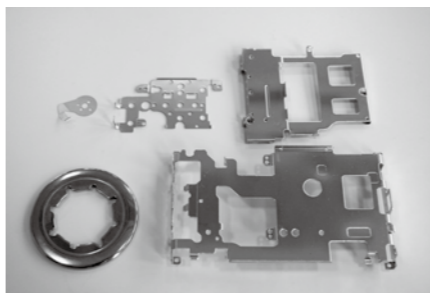

▲ 製造部品の一部

弊社は生産工場になりますので、金型事業部のある平野工場（大阪市平野区）が取引先からの依頼をもと

に、金型を設計、製作し、その金型を使用して生産しています。

製造するうえで、一番気を使うのは、不良品の問題で不良品が出ないよう、定期的に製品をチェックしています。

弊社で行う作業の中で多いのが、プレス加工ですので、ケガのないように、細心の注意を払って作業しています。機械には安全装置などがついています。ケガに繋がらないよう、定期的な教育訓練を実施し、環境への配慮について周知徹底しています。

Q. 従業員について
従業員は現在7名で、内3名が町内の方で、1名が町内出身の方になります。

今年度の新規採用は、1名でした。

Q. 今後の目標について
お客さまに満足していただける製品を作り、信用を得ることが、売り上げにつながると思います。今後も品質の良い製品を提供しながら、町内で一目おかれる会社になっていきたいと思っています。

◆ 会社名
株式会社西谷精巧舎 岡山工場

◆ 代表者
西谷 伸介（代表取締役）

◆ 住所
岡山県加賀郡吉備中央町上加茂1-1

☎ 0867-3411041
☎ 0867-3410767



お気軽にご相談ください

8月の行政・人権・福祉相談

行政・人権・福祉相談（心配ごと相談）を次の2会場で行います。相談は無料で秘密は堅く守りますので、安心してお気軽にご相談ください。

日時	8月19日（金）	午前9時～正午
会場	豊野公民館	井原コミュニティセンター
相談	行政相談 人権相談 福祉相談	行政相談 福祉相談

【お問い合わせ先】

住民課 戸籍住民班 ☎ 0866-54-1316
社会福祉協議会 しらさぎ事業所 ☎ 0866-54-1818
 // やすらぎ事業所 ☎ 0867-34-1522

お気軽にご相談ください

年金相談会

日時 平成23年8月4日（木）
午前10時～午後3時

会場 吉備高原総合調整事務所
厚生年金・国民年金における年金請求手続等について
本年年金機構高梁年金事務所の職員がお答えします。

お困りではありませんか

消費生活相談会

消費生活に関するさまざまな相談を消費生活相談員がお受けします。「困ったな。」と思ったら一人で悩まず、まずは相談を!!

- ・訪問販売やクーリング・オフ
- ・携帯電話やインターネットによる不当請求
- ・はがきによる架空請求
- ・サラ金の多重債務の相談について
- ・その他、消費生活相談に限りません。

※秘密は堅く守りますので、お気軽にお越しください。相談を希望される方は、住民課 戸籍住民班 ☎ 0866-54-1316まで電話でお申し込みください。（当日受付可）

日 時	会 場
8月2日（火） 午前10時～午後3時	賀陽庁舎 相談室
8月16日（火） 午前10時～午後3時	加茂川庁舎 相談室

ご協力をお願いします

賀陽エリア 使用済み家庭用蛍光管を回収します!

（回収期間 8月1日～8月31日）
賀陽エリアにおいて、家庭で使用した蛍光管を、リサイクル資源として回収します。

賀陽エリアの各公民館に回収容器を設置しますので、使用済み家庭用蛍光管の回収にご協力をお願いします。

対象となる蛍光管は、家庭で使用した直管形・丸形・電球形の蛍光管で、事業所のは回収できません。外箱から出して割れないように、回収容器に入れてください。なお、ひびが入っていたり、割れた蛍光管については、不燃ゴミになりますので、不燃ゴミの収集日に出してください。

なお、加茂川エリアについては、適正処理ゴミの日に割れないようにして出してください。

皆さんのご協力をお願いします。

【お問い合わせ先】 住民課 生活環境班 ☎ 0866-54-1316

情報を提供ください

広報きびちゅうおうからのお知らせ

町民のみなさんに元気、勇氣、希望を持っていただくことを目的にスポーツ・文化・芸術活動などの分野において優秀な成績を収められた方（団体）

を「広報きびちゅうおう」で紹介いたします。左記の基準を満たされた方がおられましたら、ぜひ情報をご提供ください。

1. 対象者 町内に在住、在勤、在学している方または町内に所在する団体で、掲載基準を満たした個人、団体とさせていただきます。
2. 掲載基準 文部科学省をはじめとする各府庁所管の連盟、協会が主催または共催する文化、芸術、スポーツ等の競技大会、コンクールまたはコンテストにおいて次の成績を収めた場合に、掲載させていただきます。
 - ・全国規模の競技大会、コンクールまたはコンテスト等に出場した個人、団体
 - ・県規模の競技大会、コンクールまたはコンテスト等において、優勝、第2位または第3位に入賞した個人、団体

※なお、主催者が同党派、同流派のみ全国または県規模の大会および自由に参加できる全国または県規模の大会は対象といたしませんので、ご了承ください。

3. 紹介方法 本人や家族、知人などの紹介者から提供していただいた情報を、「広報きびちゅうおう」で紹介させていただきます。

なお、提供については出場、受賞した日から3カ月以内とさせていただきます。

【お問い合わせ先】 企画課 公聴広報班 ☎ 0866-54-1314

募集します

平成23年度吉備中央町職員採用候補者試験受験案内

吉備中央町では平成23年度（平成24年4月採用）職員採用候補者試験を行います。

◆採用職種、予定人員

一般事務職 若干名
保育士 若干名

◆受験資格

採用職種により異なります。

詳しくは、各庁舎、各支所、出張所に備え付けの受験案内または吉備中央町公式ホームページをご覧ください。

URL <http://www.town.kibicho.lg.jp/>

◆第1次試験日

平成23年9月18日(日)

◆受付期間

平成23年8月19日(金)まで

郵送可（当日消印有効）

【お問い合わせ先】総務課 行政班

☎0866-54-1313

8月末が期限です

夢のある町定住奨励金 住宅取得奨励金の申請は8月末までです。

この奨励金は、吉備中央町への定住を目的に住宅を取得された方を対象に交付する制度で、交付申請期限が8月末までとなっています。交付対象となる要件等詳しくは、広報きびちゅうお

募集します

火葬場の指定管理者を募集

吉備中央町では、次により火葬場の指定管理者を募集します。

◆応募資格

吉備中央町内に事業所または事務所等を有している法人またはその他の団体で、火葬場の管理業務を確実に履行できる能力があると認められる団体。（個人で応募することはできません。詳しくは募集要項を参照してください。）

◆募集要項の配布期間および場所

・期間 平成23年8月8日(月)～8月12日(金)

午前8時30分～午後5時15分

・場所 吉備中央町役場 住民課

◆応募者説明会

・日時 平成23年8月18日(木)

午前10時

・場所 吉備中央町役場 賀陽庁舎 2F 中会議室

◆主な業務内容

- ・火葬場の施設管理業務
- ・火葬業務
- ・霊柩車運行業務
- ・葬具貸出業務

う5月号をご覧ください。協働推進課までお問い合わせください。

【お問い合わせ先】協働推進課 地域振興班

☎0866-54-1301

募集します

地域特産物総合交流促進施設の指定管理者を募集

吉備中央町では、次により地域特産物総合交流促進施設の指定管理者を募集します。

◆応募資格

吉備中央町内に事業所または事務所等を有している法人またはその他の団体で、地域特産物総合交流促進施設の管理業務を確実に履行できる能力があると認められる団体。（個人で応募することはできません。詳しくは募集要項を参照してください。）

◆募集要項の配布期間および場所

・期間 平成23年8月8日(月)～8月12日(金)

午前8時30分～午後5時15分

・場所 吉備中央町役場 農林課

◆応募者説明会

・日時 平成23年8月18日(木)

午後1時30分

・場所 吉備中央町北1974番地 吉備中央町地域特産物総合

・火葬場の使用申請受付および使用許可業務

・利用料金収納業務

・その他

◆指定期間

・平成24年4月1日から平成29年3月31日までの5年間

【お問い合わせ先】住民課 生活環境班

☎0866-54-1316

機構改革（平成23年7月1日付）

中学校開校準備室の新設（教育委員会事務局内）

◆業務内容

・利用の許可に関すること

・施設および設備の維持管理に関すること

・その他

◆指定期間

・平成24年4月1日から平成29年3月31日までの5年間

【お問い合わせ先】農林課 林業振興班

☎0866-54-1318

人事異動（平成23年7月1日付）

農林課 主幹 片岡 健司

農林課 主幹 亀山 勝則（税務課主幹）

教育委員会事務局中学校開校準備室 室長（事務局参事を兼務） 片山 健司

主幹 片岡 昭彦（農林課主幹）



町民の皆さんから町外のお知り合いの方へ…

「ふるさと納税」の呼びかけをお願いします。

生れ育ったふるさと吉備中央町のまちづくりに貢献したい、かかわりの深い地域を応援したいという思いを寄附により実現するため、現在、町では「協働のまちづくり基金」を設置し、寄附金を広く募っています。

これから夏休みを利用してふるさと吉備中央町へ帰省される方も多くなるかと思えます。町民の皆さんには、この機会にぜひ親族や友人、知人へ寄附の呼びかけをよろしくをお願いします。

ご協力いただける場合には、ふるさと納税の案内チラシなどをご用意しますので、お気軽にお申し出ください。

【お問い合わせ先】〒716-1192 吉備中央町豊野 1-2

協働推進課 地域振興班

☎0866-54-1301 ☎0866-54-1311



ふるさと納税とは

平成20年度の地方税法の改正により新たに創設された制度で、出身地や共感する自治体に寄附を行った場合に、現在お住まいの自治体の個人住民税などが軽減される制度です。

寄附をいただいた方には、特典として町から特産品をお届けします。

寄附金の使い方は

みなさんからの寄附金は、次の事業の財源として現在「協働のまちづくり基金」に積み立てています。

- (1) やさしさと希望あふれる理想郷づくりに関する事業（保健・医療・福祉）
- (2) 快適で安全な理想郷づくりに関する事業（生活基盤・環境保全・地域安全）
- (3) 豊かな心を育む理想郷づくりに関する事業（学校教育・生涯学習・文化・スポーツ）
- (4) 活力と魅力あふれる理想郷づくりに関する事業（産業振興）
- (5) 夢を育む理想郷づくりに関する事業（吉備高原都市整備）
- (6) いきいきと協働する理想郷づくりに関する事業（人権・町民運動・交流・行財政）
- (7) その他個別の指定事業

寄附の状況は（平成23年6月末現在）

- (1) 寄附金の総額 3,235,080円
- (2) 寄附の件数 31件（県内11、県外20）



夏休み親子陶芸教室



吉備高原学園高等学校では、地域並びに社会貢献を目指し、地域に根ざした学園づくりの一環として、この度、学校の施設を開放し親子で、夏休みのひとときを土まみれになりながら共に陶芸をあげさせていただき、陶芸教室を開催いたします。ぜひ、ご参加ください。

【開催日時】平成23年8月7日(日) 午前10時～12時30分

【開催場所】吉備高原学園高等学校 岡山県加賀郡吉備中央町上野2400 陶芸コース教室

【定員人数】15組(30人) 先着順 定員に達した場合は申込をお受けできませんのでご了承ください。なお、材料等の関係で、8月1日を締切とさせていただきます。

【参加費】1,200円(材料費) 参加費については、1組4人の場合も、個人1人の場合も1,200円です。

【参加申込先】吉備高原学園高等学校事務室まで、直接ご連絡ください。☎0866-56-8211(代表)

【その他】作品は、後日取りにお越しください。なお、郵送希望の場合は別途郵送料が必要となりますのでご了承ください。

夏休みの思い出として、親子のふれあいの場として、お子さんの夏休みの課題として、皆様のご参加をお待ちいたしております。

公民館からののお知らせ

津賀公民館

☎0867-34-1807

「雑学なんでも講座」を知って
得する！生活習慣病豆知識

- 日時／8月2日(火)
13時30分～14時30分
- 受講料／無料
- 申込〆切／7月29日(金)
- 指導／町保健師
- 場所／津賀公民館

「てくてく歴史塾」～加茂大祭
八社のめぐり

- 日時／8月8日(月)
9時～12時
- 受講料／無料
- 申込〆切／8月1日(月)
- 行先／化気神社、松尾神社

円城公民館

☎0867-34-1555

クッキング教室「ブルーベリー
を使って」 託児つき

吉備中央町の特産品である、新鮮なブルーベリーを使って、家庭でも気軽にできるクッキングをしてみませんか？

- 日時／8月4日(木)
10時～12時
 - 場所／円城公民館
(福祉センター内)
 - 受講料／500円(材料費)
 - 定員／先着15名
 - 申込〆切／7月28日(木)
- ※当日は、愛育委員さんによる託児があります。

「フラワー教室」 託児つき

夏休み最後の思い出づくりに：
親子で、お孫さんとご一緒にいかがですか？

- 日時／8月30日(火) 13時30分～15時
 - 場所／円城公民館
(福祉センター内)
 - 受講料／1,000円
 - 定員／先着20名
 - 申込〆切／8月19日(金)
- ※当日は、愛育委員さんによる託児があります。



Infomation お知らせ



福祉のひろば

吉備の里相談支援センター vol.16 ～知的障害者相談員～

こんにちは、吉備の里相談支援センターです。
障害がある方や、そのご家族が地域で安心して暮らすためには、心配事の相談や必要とするサービスの情報を得ることのできる相談支援が重要です。吉備中央町では当相談支援センターの他に、障害者相談員による相談支援を行っています。今回はその中の「知的障害者相談員」の紹介を致します。
知的障害のある方は、全国に約46万人(18歳以下の知的障害児を含む)、そのうち7割は、自宅で生活しているといわれています。知的障害者相談員は、障害者自身や保護者からの相談に応じて指導・助言を行い、また、必要に応じて関係する機関や行政へ結びつけていく役割を担っています。
相談の窓口には、知的障害者更生相談所など公的な相談機関もありますが、身近な相談員さんに気軽にご相談いただければと思います。

「吉備中央町知的障害者相談員」のお二人です



中中 相談員 (田土)



渡邊 相談員 (尾原)

お問い合わせ先
吉備の里相談支援センター
〒709-2344
吉備中央町上野 2320-10
☎0866-56-8216
☎0866-56-8218

募集します
防衛省自衛隊岡山地方
協力本部からのお知らせ

防衛省では、平成23年度、左記の各種目を募集しております。
防衛大学校：修学年限4年、卒業後1年で3等陸・海・空尉に昇任します。
受験資格：高卒(見込み含む)～21歳未満の者
受 付：推薦／9月5日～8日
一 般／9月5日～30日
試 験：推薦／9月24・25日
一 般／11月5・6日

防衛医科大学校：修学年限6年、医師免許取得後、2等陸・海・空尉に昇任します。
受験資格：高卒(見込み含む)～21歳未満の者
受 付：9月5日～30日
試 験：10月29・30日

看護学生：修学年限3年、看護師免許取得後、2等陸曹に昇任します。
受験資格：高卒(見込み含む)～24歳未満の者
受 付：9月5日～30日
試 験：10月22日

※ご不明な点、または詳しい資料等をご希望の方は左記までお問い合わせください。

【お問い合わせ先】自衛隊高梁地域事務所
☎0866-22-12314
URL: <http://www.mod.go.jp/peo/okayama/>
E-mail: hq1-okayama@peo.mod.go.jp

再就職を希望される女性の方を支援します
平成23年度キャリアアップ講座
(津山第2回)の受講者募集について

岡山県男女共同参画推進センター(ウィズセンター)では、チャレンジ支援事業として、結婚・出産・育児・介護等であったん仕事を中断し、再就職を希望する女性を対象に就業に関する基礎知識やエクセル3級程度のパソコン基本操作等を習得する講座を開催します。次のとおり講座の受講者を募集しますので、お知らせします。

津山第2回
申込受付：平成23年8月12日(金)～8月25日(木)までに受講申込書を郵送(できれば簡易書留)でウィズセンターにお送りください。
受講期間：平成23年9月14日(木)～10月21日(金) 期間内の毎週水・土曜日の22日間 10時10分～16時

会 場：アビリティ編・スキル編 津山男女共同参画センター「さん・さん」(津山市新魚町17アルネ津山5階)

応募資格：結婚・出産・育児・介護等でいったん仕事を中断し再就職を希望する女性で22日間出席できる方

受講料：無料、ただし教材費・検定受験料は実費負担(11,500円を予定)

募集人数：各回28名(選考により決定)

みんなが主役 ~エール~

町内で活動するスポーツや文化活動、地域づくりに取り組んでいる団体・グループを紹介します。ご希望の団体等からのたくさんのご応募お待ちしております。(企画課公聴広報班)

団体名 ふるさと伝承教室 こども和太鼓

活動内容

- 和太鼓を通じて、ふるさとの良さを知り、子どもたち自身が文化継承の担い手である事に自信を持つ。
- 開催日時／毎月第4土曜日 午後7時～午後8時30分
- 主な活動場所／新山ほほえみセンター

活動実績 平成22年11月21日 かがわ公民館まつり
平成22年12月5日 生涯学習・人権フェスタin吉備中央

募集内容 町内在住の幼稚園・保育園および小学生 会費：無料

会員募集に関する問い合わせ先
☎0867-35-0550 (御北公民館 主事 石坂)

僕たち、私たちの手で、古き良き文化を伝えていこう!

「デジサポ岡山」からお知らせー地デジ臨時相談窓口を庁舎に設置ー

地デジの準備は大丈夫ですか？

7月24日(日曜日) 正午から順次アナログ放送が停波となります。
 吉備中央町での臨時相談窓口設置日を追加し充実いたしました。
 臨時相談窓口設置日は次のとおりです。お気軽にお越しください。
 戸別訪問のご要望も受け付けます。
 いずれの会場も受付は午前10時から午後2時までです。



■賀陽庁舎玄関ロビーにて相談受付

日	程
7月23日(土)	8月12日(金)
7月25日(月)	8月15日(月)
7月30日(土)	8月16日(火)
8月1日(月)	8月19日(金)
8月2日(火)	8月22日(月)
8月5日(金)	8月23日(火)
8月8日(月)	8月26日(金)
8月9日(火)	

■加茂川庁舎玄関ロビーにて相談受付

日	程
7月26日(火)	8月17日(水)
8月3日(水)	8月24日(水)
8月10日(水)	

デジサポ岡山では地デジ化に係る電話相談も受け付けております。
電話 086-899-6060 までご相談ください。
 (平日：午前9時～午後9時、土・日・祝日：午前9時～午後6時)

生活便利帳

#12 みなさんの暮らしに役立つ情報を紹介します。

消費者被害注意情報

震災を口実に訪問する貴金属の買取サービスや義援金詐欺にご注意

【事例1】

「震災で不足している心臓ペースメーカーや医療器具などに使うために貴金属が足りないので不要な貴金属を探している。売ってほしい。」と訪問してきた。
 「貴金属など高価なものは持っていない。」と断ったがしつこく協力してほしいと勧誘された。

【消費者へのアドバイス】

- ※買い取ってもらおうつもりがないならきっぱりと断わりましょう！！
- ※業者が来たときは一人で対応しないこと！！
- 業者が自宅を訪問してきて、消費者の所有する貴金属を買い取るという契約を結ぶ場合には、クーリングオフはできません。また、貴金属等の買い取りを行う業者は取引の際「古物商許可証」を携帯しなければなりません。消費者の要請にきちんと対応しない業者とは契約しないことが大切です。

【事例2】

公共団体を名乗り、震災の寄附集めに訪問するので協力をお願いしますと電話があった。その後、スーツ姿にネクタイ、身なりをきちんとした男性が訪れたが、信用できるか分からないので断った。

【消費者へのアドバイス】

- ※震災に便乗した募金という相手の言うことをうのみにしないこと！！
- ※少しでも不審に感じたら、すぐに応じずに、最寄りの警察署へ相談！！
- すべてが義援金詐欺とは限りませんが、個別に募金を求められた場合などは、注意が必要です。募金先や相手が信頼できる団体や職員かどうか、必ず確認するようにしましょう。

【お問い合わせ先】 住民課 戸籍住民班 ☎ 0866-54-1316

消費生活相談員による出前講座

悪質商法などの具体的な状況やだまされないための対策について、老人クラブ・サロン・地域団体やグループを対象として出前講座を行っています。
 小グループでもかまいませんので、ご希望の方は住民課までご連絡ください。

震災に便乗した
義援金詐欺や
悪質商法にご用心！！

頼りになるあなたの相談室 高梁法律相談センターのお知らせ

岡山弁護士会では、より身近に法律相談を受けていただけるよう、市町村と連携し県内各地に法律相談センターを設置しています。そして、吉備中央町・高梁市のエリアにも、「高梁法律相談センター」を開設しています。
 高梁法律相談センターでは、四人の弁護士が、毎週交替で、法律相談を担当しています。
 法律相談を実施している日時は、毎週火曜日午後1時から午後4時10分まで(ただし、祝日および年末年始を除きます)です。
 相談料は40分以内、5,250円(税込)(ただし、交通事故相談は無料)、資産・収入によって相談料が無料となる扶助相談の申込みも可能です。
 法律相談は、予約が必要となつていますが、まずは電話予約をお願いします。(相談は、当日でも対応可能な場合がありますので、予約受付電話番号にお電話ください。)
 予約受付専用回線は、**☎086-234-5888**となつており、受付時間は、午前9時から午後5時までとなつています(土日祝は除きます)。
 法律相談の会場は、高梁総合福祉センター(高梁市向町21-3)です。
 例えば、次のような問題でお悩みの方は、ご相談ください。
 ・夫婦間の問題(離婚、離婚に伴う財産分与、子どもの親権を巡る問題)、相続・

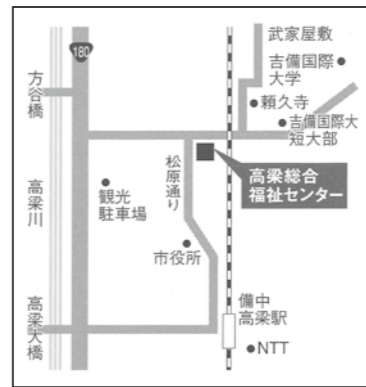

遺言の問題(遺言作成、遺産分割協議等)、不動産に関する問題、交通事故を巡る問題、多重債務の問題、消費者問題、労働関係の問題、刑事事件、少年事件、高齢者を巡る問題(次々販売、過量販売、成年後見制度の利用など)
 お悩みの問題について、法的にはどのような解決が可能なのかを知ることが、問題解決に向けた第一歩かと思えます。くつろいだ雰囲気です法律相談させていただけますので、困ったことがあればお気軽にご相談ください。

募集します 正規雇用職員募集のお知らせ

社会福祉法人吉備の里では、平成24年4月1日付け採用の正規雇用職員を募集します。
採用職種／福祉職支援員
職務内容／施設、事業所を利用する身体障害者、知的障害者他に対する生活・作業等の支援

募集人数

2名
 雇用形態／正規(雇用期間の定めなし)
 勤務時間／8時30分～17時15分(変則勤務有り)
 休日等／週休2日制、慶弔休暇、夏期休暇、育児・介護休暇、リフレクシユ休暇他

応募資格

4年制大学、大学院、短期大学、専修学校等を平成21年3月以降に卒業した方または平成24年3月31日までに卒業見込みの方

応募方法

吉備の里ホームページ
<http://www.kibinosato.or.jp>
 から「職員採用試験申込書」をダウンロードし、必要事項を記入の上、法人事務局までメールで送信してください。

提出書類

卒業証明書または卒業見込証明書、成績証明書、資格を証する書類の写しまたは資格取得見込証明書、健康診断書、エントリーシート(履歴書)

応募、書類提出期限

平成23年10月5日(水)
 (消印有効)

採用試験

平成23年10月22日(土)教養試験、作文、面接他

お問い合わせおよび書類提出先

〒709-2344
 加賀郡吉備中央町上野2320-10
 社会福祉法人 吉備の里 法人事務局
 (総務課・吉村)
☎0866-5618216
 E-mail kibisato@kibinosato.or.jp

募集します NOSAⅠ職員募集

岡山地区農業共済組合では平成24年度の職員を募集します。
 採用期間／平成23年8月24日(水)まで
 採用予定人数／若干名
職務内容／一般職

試験日

平成23年9月18日(日)
 (教養試験・作文)

第2次試験

第1次試験合格者のみ(面接)
 採用年月日／平成24年4月1日

応募資格

(ア)昭和51年4月2日から平成24年4月1日までに生まれた方で、平成24年3月までに4年制大学を卒業(見込み)の方。
 (イ)採用日までに普通自動車運転免許を取得の方。
 (ウ)農業に関心のある方。

提出書類

受験申込書・履歴書・卒業(見込)証明書・成績証明書等

お問い合わせ先

〒703-8265
 岡山市中区倉田436-2
 岡山地区農業共済組合
☎086-227-5511
 総務課 職員募集係
 月々金 9時～16時30分
 詳細は、<http://www.nosai-oka.or.jp/>

みんなの10の11

みなさんからおたよりイラスト・写真をお待ちしています。



平成22年8月1日生まれ

葛原日奈乃ちゃん (円城)

目が合うとついつい微笑んでしまう、我が家の癒しの存在！いつもでも笑顔の素敵な女の子でいてね。

平成22年8月2日生まれ

見尾駿之介ちゃん (竹荘)

いっぱい遊んで、いっぱい笑って、元気に大きくなってね！

平成22年8月3日生まれ

大倉英治ちゃん (湯山)

修治おにいちゃんと仲良くいっぱい遊んで すすく大きくなあれ！！

平成22年8月19日生まれ

吉田 怜平ちゃん (湯山)

いつも かわいい りょうちゃん、元気ですすく育ってね♡

平成22年8月24日生まれ

梅田曜大朗ちゃん (上田東)

お兄ちゃんに負けるな！！でも兄弟仲良くね。

平成22年8月1日生まれ

石居 翔ちゃん (粟井谷)

いつも元気をくれてありがとう。お兄ちゃんに負けない様に元気に大きくなあれ♡

平成22年8月3日生まれ

能勢 璃子ちゃん (上田西)

生まれてきてくれてありがとう♡家族みんな璃子が大好きです♡

平成22年8月12日生まれ

石田 琉生ちゃん (西)

2人のお兄ちゃんといっぱい遊んで大きくなってね。

平成22年8月19日生まれ

易 遥真ちゃん (上野)

元氣いっぱい、笑顔いっぱい、元気に大きくなってね♡ パパ、ママより

平成22年8月31日生まれ

平松 真依ちゃん (黒土)

いつも笑顔の真依ちゃん元気に大きくなってね♡

津賀公民館 平成23年6月秀句 題「鏡」

放送川柳コーナー

〔ユニアの部〕 宮脇 和恵 選 (投句者109名)

〔佳作〕
鏡見て心の奥も映し出す
鏡を見ながら自分反省だ
まんげきよのぞいてみたらへつせかい
鏡見て未来の自分がすばく
鏡拭き心のくもりすっきりだ

〔三光〕
被災地の鏡にうつるいい未来
鏡見てまた増えたよとなくく母
三面鏡三つの心をうしだす

〔佳作〕
まだ女鏡も笑うへちま水
野良着でもそと鏡で身つくろい
退院の向う鏡の薄化粧
母の背に生きるヒントを知る鏡
児が見てる鏡のように母を真似

〔三光〕
明日のため笑顔で閉じる三面鏡
心まで鏡が見抜く今朝の顔
愛無限老母は心の鏡です

生駒 聖天 選 (投句者31名)

丸山 光子
木内 とみ
行森 定女
中尾 里恵
海士部 節子
黒瀬 嘉子
早原 登美子
宮脇 和恵

山中和理香
長浜 永
松下 千早
小野 俊洋
張田帆乃夏
松久 桃華
久松 詩歩
三宅 千尋

◆八月の課題は「氷」、九月の課題は「乗る」です。
投句の方法…はがきに二句以内・氏名(本名)を書いて下加茂1106-9 津賀公民館放送川柳係までお送りください。
投句締め切り日…毎月15日必着

町内に
在住在勤の方は
どなたでも
応募できます。

あらくさ短歌会

我が一世、戦中戦後、開拓地、保健婦業務今はなつかし
いちのはつ窓辺にたてば自ずからつぼみかぞえる苑のたのしみ
さくらんぼ啄みに来る小鳥たち気儘に食べよ気儘に行けよ
通学路野の花つみて病む母の枕辺がさりし遠き日惚ぶ
浮き沈み清い流れと共に生き八十路の道をゆくり歩む
月淡く照らす川辺に螢追ひ流れゆく刻に身をゆだねるつ
頂きしキャベツ洗えばほろほると水は玉となり走り落ち行く
早苗田はそよ風訪うて揺れなびき農のしあわせ満ちたる自然
往年の友を見送る雨の日よ旅路安かれと祈る梅雨空
てっせんの二輪咲きたる庭の辺に白く儼しき花の褪せゆく
車内に歌声ひびく孫達の梅雨空の我晴れて来るなり

土居 於栄
河田 和子
土居 照代
山本 豊子
富田 永子
難波 良子
河内 晶子
中山 文恵
国只由紀子
山崎しげる
亀森 澄子

◆あらくさ短歌会へのご参加をお待ちしています。
毎月第三木曜日に総合福祉センターへ五首までを持参。
合評・互選などを行っています。

出会いの扉

〜或る本との出会い〜

『ほくたちだつて家族の一員！動物と暮らす10の11』
をテーマにおすすめの本を紹介します。

愛くるしい仕草で私たちが癒してくれるペット。でも犬にだつて猫にだつて、人間と同じように心があるんです。こんな作品を読めば、きっと、もっと大切にしてあげたくなるはず。

『天と私の約束』 川口 晴 文芸春秋

天国に行ったおかあさんと入れ替わるようにやってきた子犬の「ソックス」。

『ジローとほく』 大島 妙子 偕成社

子犬を拾った。名前はジロー。僕たちはいつもいっしょに寝てたけど、ジローがどんどん大きくなるから犬小屋を作つてあげたんだ。でもね、ジローがあんまり寂しそうだから、一日だけ犬小屋でいっしょに寝てあげた。そしてらびつくり！つぎの朝、ジローが僕で、僕がジローになつていた？はじめてわかつたジローのきもち。

どこかなつかしいお茶の間風景にも心があたたまる絵本です。

みんなのこれがよかった!

池上永一 著 角川文庫

『テンペスト 上・下』 池上永一 著

おもしろさを味わいました。信念を持って生きていくことは紆余曲折があつても幸せな生き方なんだと思いました。(60代 女性)

ロマン高原かよう総合会館図書室は現在、改修工事の為、閉館中です。また、貸出しも休止中です。ご不便をおかけいたしますがご理解ご協力よろしくお願ひします。

自然のなかで釣りと魚のつかみ取り

6月12日、豊野の竹谷公園周辺において、楽しくやろう会主催（ゆめかようまちづくり連絡会後援）による「第20回釣り&つかみ取り大会」が開催され、約200名の参加者が自然を満喫しながら魚釣りなどを楽しみました。

当日は、約600匹のマスが公園内の川や堀に放流され、川では竿を構えた参加者が次々とマスを釣り上げ、満足げな表情を浮かべていました。魚のつかみ取りでは、子どもたちがびしょ濡れになりながら、素早く逃げるマスを追いかけていました。また、20回を記念して紙ひこうき大会も行われました。



楽しくやろう会会長の新田幹夫さんは「よく20回も続いたというのが、率直な感想です。メンバーも高齢化が進んでいましたが、今は若い人も多く参加してくれています。これからも子どもたちの喜び姿が見られるように、この取り組みを若い人たちに受け継いでいってもらいたいと思います。」と話されました。



給食に米粉パン登場!

地元産の米粉を使ったパンが17日、町内の幼稚園、保育園、小中学校の給食に初登場しました。

提供された米粉パンは、昨年11月に稼働した町内の米粉製造施設で製粉された地元産コシヒカリ100%の米粉を使用し、岡山市にある同施設関連の米粉パン専門店「和良」で製パンされたもので、



吉備中央町地産地消推進協議会が教育委員会と連携して、約1,400人分を提供しました。

同協議会は、3月に学校給食用にイノシシ肉や地元産の野菜を提供するなど、地産地消と食育の推進に取り組んでいます。

吉備高原小学校では、給食で米粉パンが配られると、遠藤校長先生が「今日の米粉パンに使われている米粉は吉備中央町のお米を使っています。そして、湯山という所にある工場で作られた米粉でパンを作っています。」と説明されました。

6年生の木曾田遥さんは「もちもちして、おいしかった。」と感想を話され、ほかにも「甘かった」、「食べやすい」、「米粉パンのほうがいい」といった声もありました。



30周年を迎えました!

～感謝を込めて清掃奉仕活動～

創業30周年を迎えられたパナソニック吉備株式会社（竹部）が6月25日、地域への感謝を込めて清掃奉仕活動を行いました。

活動には、社員約80名が参加。社屋前の国道484号線沿いにある植樹帯の草刈りを約1kmの区間で実施しました。

占野代表取締役常務は「地域に支えられ創業30周年を迎えることが出来ました。これからは取り巻く環境は大変厳しいものがありますが、障害者雇用と生産活動に精一杯取り組んでいきたいと思っています。」と話されました。



同社は吉備高原都市で初めて設立された企業で、昭和56年5月に操業開始。第3セクター方式（県、町、パナソニック株式会社の共同出資）によって設立された全国初の重度障害者多数雇用事業所になります。

アジサイがきれいに咲きました!

今年3月に創業30周年を記念して敷地内に植樹されたアジサイ300本が、7月初旬に見頃を迎えました。



フォトピックアップ

イベント情報

おにでんさい 吉備高原鬼伝祭 ～ふるさとの夏祭り～

●日時：平成23年8月27日（土）
14:00～21:00（雨天順延）

●場所：吉備高原都市さんさん広場

主催：吉備高原鬼伝祭実行委員会
☎0866-56-8255

【イベント内容】

さんさん広場で古式にのっとり採火式を行い、祭り囃子を奏でながら、鬼火行列を行います。

また、絵柄灯笼の展示や加茂川中学校プラスバンド演奏、吉備高原学園高等学校の古武道演武、かよう浪漫太鼓、棒使い、こども祭り囃子、備中神楽、うらじゃ連演舞（まほろば吉備中央、きびさとJAPANぶらす他）などの多彩なイベントが繰り広げられ、食と物産市なども同時開催します。フィナーレには灯笼の灯りの上に打上花火が華麗に舞います。



岡崎嘉平太記念館開館10周年記念

子どもから大人まで楽しめるクラシックの名曲コンサート



ピアニスト 岡崎ゆみ



入場無料
申し込み必要
先着900人

9/4（日）午後1時30分開演

吉備中央町豊野1-2 ロマン高原かよう総合会館

オーケストラ
倉敷管弦楽団

総合福祉センター・御北小学校・津賀小学校・きびプラザ・上竹荘公民館・吉川公民館・大和公民館・下竹荘公民館を行程に含むバスを運行します。乗車を希望される方は、申し込みの際に乗車所をお伝えください。時刻は、入場整理券に記載してお知らせします。

Profile 岡崎 ゆみ

岡崎嘉平太氏の初孫として東京に生まれる。東京藝術大学卒業、同大学院修了ピアノ専攻。1983年ハンガリー給費留学試験に最優秀で合格し、ハンガリー国立リスト音楽院に留学。1986年朝日新聞主催第6回「新人音楽コンクール」ピアノ部門に優勝。文部大臣賞を受賞。

応募締め切り日 8月20日（土）

コンサートお申し込み方法—岡崎嘉平太記念館ホームページのコンサート申し込みボタンから入った画面で入力して送信してください。または電話・FAX・E-mail・郵便のいずれかでお申し込みください。

【お申し込み・お問い合わせ先】

岡崎嘉平太記念館（毎週火曜日は休館日）
〒716-1241 加賀郡吉備中央町吉川 4860-6
TEL 0866-56-9033 FAX 0866-56-9066
URL <http://www.okazaki-kaheita.jp>
E-mail okmh@okazaki-kaheita.jp

【編集後記】
▼今月号が皆さんのお手元に届く頃には、梅雨も明け、これから夏本番といったところではないでしょうか。
夏休み中は、町内でもいろいろなイベントが盛りだくさんですが、8月の最後のイベントと言え、今月号に掲載している吉備高原鬼伝祭。昨年、鬼伝祭の取材に行った時に、フィナーレの花火を撮影しましたが、上手く撮影することが出来ず、とても焦ってしまったりを思い出します。今年ももっと撮影方法をしっかり勉強して、きれいな写真を広報紙に掲載したいと思っています。

難波

今月の表紙
▼表紙は、竹谷公園（豊野）で開催された、釣り&つかみ取りの様子です。あいにくの曇り空だったので、つかみ取りに参加した子どもたちから「冷たい」という声が聞こえました。
始まった頃は、魚も元気で、なかなか捕まえることが出来ませんでした。が、時間が経つにつれて、コツをつかんだのが、上手に捕まえて、うれしそうにバケツやナイロン袋に入れていました。

22世紀の理想郷 吉備中央町
 ともに挑戦 ともに感動 ともに笑顔 自然と夢のあるビッグハートタウン

地産地消で食育
 (毎月19日は食育の日)

★吉川栄養委員からのおすすめ野菜料理★

今月の旬の野菜：パセリ
洋風寿司 (1個分)

料理名 (1人分) エネルギー：297kcal たんぱく質：9.5g カルシウム：51mg 塩分：1.1g 栄養改善協議会 吉川支部

材 料	作 り 方
寿司飯 ごはん (固めに炊いたもの) 2合分 にんにくのすりおろし 少々 オリーブオイル・酢 各大さじ2 塩 小さじ1/2 こしょう 少々 生ハム (ロースハム) 6枚 プロセスチーズ 40g 赤パプリカ 1/2個 ブチトマト 3個 パセリのみじん切り 大さじ2	<寿司飯を作る> ①ボールにご飯を入れ、寿司飯の材料を入れてしゃもじで切るように混ぜる。 ②粗熱が取れたら3等分にし、1/3にパプリカ、1/3にパセリを加え混ぜる。 <洋風寿司を作る> ①口径16cmくらいのボールに30cm～40cmに切ったラップを十字に敷き込む。 ②パセリの寿司飯を入れてしゃもじで押さえ平らにならす。 残りの寿司飯、パプリカの寿司飯を順に詰め、その都度平らにならす。 はみ出たラップを内側に折り込み、皿を数枚のせて重しをし10分程おく。 ③表面のラップを開き、大きめの盛り付け用の皿を逆さにしてかぶせ、ボールごとひっくり返して寿司を取り出し、ラップをはがす。 生ハム (ロースハム) を1枚ずつふんわりと折ってのせる。ところどころにチーズとブチトマトを差し込み食べやすく切り分ける。 参考資料：オレンジページ



栄養委員さんからのワンポイントアドバイス

ポイント：・食欲が減退する暑い夏だからこそ、あっさりした味付けと目先を変えたひと工夫で食卓を盛り上げ、夏バテ防止を！
 ・砂糖を使わないので糖分を制限している方にはうってつけ。
 ・寿司飯に混ぜる具は、他の材料でも代用OK！



◇パセリの栄養◇

- ・ビタミン・ミネラルが豊富な緑黄色野菜！
- ・体の老化やがん、貧血、風邪、便秘など様々な予防が期待されています。

愛育の“愛”を表しています。



愛育委員会 活動報告 (愛育委員会 吉川支部)

吉川支部では、6月10日(金)に保育園児と一緒にさつま芋植えを行いました。「おたまじゃくしがいる」とか、畑を指さし「あれ茄子だ！」とか都会では味わえない季節を感じながら会話ははずみました。みんなでワイワイと植えたので秋にはみんなで美味しい芋が収穫できるでしょう。楽しみ！
 保育園からカエルとあじさいの涼しさを感じる飾り物をいただき、感動しました。未来の宝である子どもたちとの関わりを大切に支援のお手伝いができたらいいなと思います。



人口のうごき

平成23年7月1日現在 () は前月との増減

人 口	13,084人 (+2)	男	6,313人 (+1)
世 帯	5,482戸 (+9)	女	6,771人 (+1)

町の面積

268.73km²

火災・救急
 テレホンガイド

●火災情報
 ●岡山市内救急病院案内

☎ 086-226-0119 (現在の火災情報)

☎ 086-231-0119 (岡山市消防局の職員から管内の休日・夜間の救急病院案内・診察情報)