



2022

9

Vol.215

第16回吉備中央町小学校水泳記録会

おっへえそっ!

おかやま  吉備中央町

主な記事

- P2 ~ 特集 マイナンバーカードを作成して、お得なマイナポイントを取得しましょう!
- P4 ~ まちの話題
- P9 ~ 役場からのお知らせ



特集

マイナンバーカードを作成して、 お得なマイナポイントを取得しましょう！

※令和4年9月末までにマイナンバーカードを申請した方が
マイナポイントの対象です。



マイナンバーカードの手続きについて

カードの申請方法はいくつかありますので、自分に合った申請方法を選べます。

1 窓口で

実施場所 住民課、加茂川総合事務所、吉川支所

受付時間 午前8時30分～午後5時15分

必要なもの

- ・本人確認書類（運転免許証、健康保険証等）
- ・マイナンバー通知カードの下側に添付されている

「個人番号カード交付申請書」 ※お持ちでなければ窓口で再発行できます。

無料で写真撮影を
行います！



2 郵送で

交付申請書に必要事項を記入し、顔写真（裏面に氏名・
生年月日を記入）を貼り付けて、下記へ郵送してください。

送り先

〒219-8732

日本郵便株式会社 川崎東郵便局 郵便私書箱第2号
地方公共団体情報システム機構個人番号カード交付申請書
受付センター

3 パソコンや スマートフォンなどの オンラインで

パソコンやスマートフォンで
マイナンバーカード総合サイト
から申請用ウェブサイトへアク
セスし、デジカメやスマート
フォンで撮影した顔写真を添付
して送信してください。

マイナンバーカードの受け取りについて

マイナンバーカードが町まで届くのに、1か月程度かかります。

町から申請者へ交付通知書を送付しますので、窓口で受け取ってください。

※受け取り時の注意点

入院中や寝たきりなど、やむを得ない理由などで直接窓口に来ることが困難な方は、代理人による受け取りも可能です。必要な書類がありますので、必ず住民課まで、事前にお問い合わせください。なお、仕事や学校などの理由は対象になりません。



▲
マイナンバーカード
総合サイトは
こちら



伊賀信之さん



大月千鶴さん

7/5 7/13 満100歳おめでとうございます

7月5日、伊賀信之さん（円城）が満百歳のお誕生日を迎えられ、県や町、町社会福祉協議会から記念品やお祝い状が贈呈されました。伊賀さんは、庭の手入れや農業で体を動かして元気に過ごされています。一番の楽しみは、お孫さんと将棋をすることです。

7月13日、大月千鶴さん（宮地）が満百歳のお誕生日を迎えられ、祝賀会が行われました。最初はとても緊張されていましたが、県や町、町社会福祉協議会から記念品やお祝い状が贈呈され、ご家族の方と一緒にとても喜ばれていました。大月さんは、手芸や折り紙で作品を作られたり、大正琴を演奏したりすることが趣味で、元気に過ごされているとのこと。

伊賀さん、大月さん、これからもますますお元気にお過ごしください。おめでとうございます。



7/2 岡山県スポーツ推進委員協議会表彰受賞

玉野市で、令和4年度岡山県生涯スポーツ研究大会兼岡山県スポーツ推進委員研修会が開催され、町スポーツ推進委員の見尾次良さん（上竹）が岡山県スポーツ推進委員協議会表彰を受賞されました。見尾さんは、町スポーツ推進委員として15年以上尽力され、積極的にスポーツ大会等の運営に携われるなど、その功績が顕著であることから今回の受賞となりました。今後もますますのご活躍を期待しています。おめでとうございます。



5/26 全国行政相談委員連合協議会会長表彰を受賞

町行政相談委員の難波裕視さん（北）が全国行政相談委員連合協議会会長表彰を受賞されました。難波委員は、行政相談委員として平成23年から長年にわたり、地域住民の行政相談窓口として尽力されるとともに、岡山行政相談委員協議会の理事や支部長として、地域における委員活動の活性化を推進されています。今後もますますのご活躍を期待しています。おめでとうございます。

6/14 特定健康診査連続受診者への 記念品贈呈事業

この事業は、国民健康保険加入者で、特定健康診査を5年および3年連続で受診してくださった方の中から抽選で記念品を贈呈するものです。

抽選を行った山本町長は「ご自身の健康を確認するためにも、ぜひ、毎年受診していただきたい」と述べられました。

当選された皆さま、おめでとうございます。

★5年連続受診者：197名
当選者：15名（商品券）

★3年連続受診者：290名
当選者：25名（電子体温計）

抽選しました！



当選者の声

質問：毎年健診を受ける理由は何ですか

Aさん 人間ドックを会社で受けていたので、退職後も町で続けて受診している。

Bさん もともと健康には自信があったが、自覚症状はなくても年齢とともに健診結果に変化が出てきているため、毎年受診している。

Cさん 健診を受診すれば、1年を安心して過ごすことができる。町の健診は安くて助かる。

Dさん 今後も楽しく生活したいので、健康を確認するために受診している。

そのほか、たくさんのご意見をいただきありがとうございました。

いつまでも自分らしく、いきいきと暮らしていくために、まずは毎年健診を受けてみませんか。

お問い合わせ先 保健課 地域保健班 ☎0866-54-1326



6/19 吉備中央町FOS少年団連 盟が泥んこ大会で交流

瀬戸内市で開催された同市FOS少年団連盟が主催の泥んこ大会に吉備中央町FOS少年団連盟が参加し、瀬戸内市や岡山市、備前市日生町のFOS少年団の団員と交流しました。

当日は、田植え前の水を張った田んぼの中で、ドッジボールや綱引きなどを行い、全身泥だらけになりながら、普段体験できない田んぼでの活動を通じて、団員同士のきずなを深めました。



7/3 第68回岡山県消防操法 大会開催

岡山市にある岡山県消防学校において、第68回岡山県消防操法大会が開催されました。この大会は、消防団員が火災発生から消火までの一連の流れ（操法）の速さや正確性を競う大会です。

当日は、吉備中央町消防団を代表して上竹荘分団が出場し、日頃の訓練の成果を発揮するとともに、他市町村の消防団と技術を競いました。



6/22 パナソニックホールディングス株式会社からマスクの寄贈

パナソニックホールディングス株式会社を代表し、パナソニックグループ中国支店の野津純一^{のつじゅんいち}支店長らが賀陽庁舎を訪れ、マスク5,000枚を寄贈されました。野津支店長は「お世話になっている地域の皆さまのお役に立てたらという思いからマスクを寄贈します。有効的にご活用ください」と話されました。山本町長は「今後もマスクの着用は必要なので、寄贈いただけて本当に有難いです」とお礼を述べました。



6/20 県道高梁御津線沿いで清掃活動が行われました

上竹地内の県道高梁御津線沿いで、上竹地区に事業所を設置している岡山北エバークリーン株式会社と上竹地区の地域住民の方総勢16名による清掃活動が行われました。今回で7回目となる清掃活動では、道路沿線約2kmにわたって行われ、20袋以上のごみが回収されました。同社では、年1回の清掃活動を実施されており、地域の環境美化に貢献されています。毎年清掃してくださりありがとうございます。



7/5 株式会社アインファーマシーズとの災害時医療救護活動協定

株式会社アインファーマシーズ^{おおいしみや}の大石美也代表取締役社長らが賀陽庁舎を訪れ、災害時における医療救護活動に関する協定を締結しました。

これは、自然災害の発生あるいは発生が危惧される状況において、町からの要請により医療救護活動の協力を行うというものです。大石代表取締役社長は「有事の際には迅速な医療救護活動を行うことにより、町民の安全、安心に寄与したい」とあいさつされました。



6/27 第2回吉備中央町デジタル田園都市推進協議会開催

きびプラザで、第2回吉備中央町デジタル田園都市推進協議会（総会）が開催され、Web参加を含め、県内外の産学官等関係者約100名が参加されました。

協議会では、規約の改正や事業計画および収支予算、事業の推進体制、今後のスケジュール等の説明を行いました。今後、協議会を中心にデジタル田園健康特区の推進やデジタル田園都市国家構想推進交付金事業等に取り組みます。



7/15 「山本町長とのおへそミーティング」開催

ロマン高原かよう総合会館で、「山本町長とのおへそミーティング」が開催され、障害者等地域自立支援協議会と町長による町の障害者支援についての意見交換を行いました。協議会から活動報告や今後の課題を受けて、町長から感想と意見が述べられました。その後の懇談会では、協議会からの要望事項やデジタル田園健康特区等について、さまざまな意見交換がなされました。



7/12 エネルギアグループによる図書贈呈式

中国電力ネットワーク株式会社高梁ネットワークセンターの^{おおたか こうじ}大高光司所長および中国電力株式会社高梁セールスセンター^{みむらまさる}三村勝所長らが、かもがわ図書館を訪れ、環境にまつわる図書の贈呈式が行われました。これは、積極的な社会貢献活動をされているエネルギアグループの「地域との環境コミュニケーションの促進」の一環として行われ、その後、石井教育長と葛原図書館長を交えて環境について意見交換を行いました。



6/28 準備委員会



7/14 推進委員会

6/28 7/14 町立小学校・園統合に関する準備委員会、推進委員会開催

小学校・園の統合に関して、教育・保育計画（目標）、学校名、スクールバス、放課後の学びの場や放課後児童クラブなどのあり方について、具体的な協議が始まりました。

統合準備委員会では、教職員、保護者の方を交えて協議内容の確認を行い、今後の委員会の進め方などについて協議し、併せて、各専門部会に分かれて協議をしました。また、園統合に向けた検討部会についても、各専門部会に分かれて協議を進めており、協議された内容は、統合準備委員会へ報告されることとなります。

町議会民生教育常任委員、教育委員、町行政から構成される統合推進委員会では、統合準備委員会で行われた協議内容などの確認を行いました。

今後は、この2つの委員会において、学校名、スクールバス運行計画、放課後児童クラブの構成などについて協議が進められることとなります。



スポーツの夏

6/12

第16回 吉備中央町ソフトボールおよびバレーボール大会開催

かよわ総合スポーツ公園で、町スポーツ協会主催の第16回吉備中央町ソフトボールおよびバレーボール大会が開催されました。

3年ぶりの開催で、ソフトボールの部のみとなりましたが、当日は晴天となり、3チームが熱戦を繰り広げました。結果は次のとおりです（敬称略）。

ソフトボールの部

- 優勝：大和
- 準優勝：ALL KBC
- 3位：瀬戸内部品

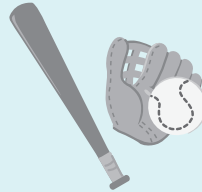

7/10

吉備中央町スポーツフェスティバル開催

かまがわ総合スポーツ公園で、町スポーツ協会主催の吉備中央町スポーツフェスティバルが開催されました。

小学生から高齢の方まで、約180名の参加者がソフトバレーボール、軟式野球、ソフトテニス、グラウンドゴルフの4種目で熱戦を繰り広げました。中学生ボランティアも受付や得点係で協力しました。結果は次のとおりです（敬称略）。

ソフトバレーボール（一般の部）

- 優勝 K.G.C
- 準優勝 吉備高原学園高校B
- 3位 吉備高原学園高校A

ソフトテニス

- 優勝 安藤渉真・石井宝準ペア
- 準優勝 久野村知哉・上山翔太ペア
- 3位 宮木力矢・石井宝滉ペア

ソフトバレーボール（熟年の部）

- 優勝 国土無双
- 準優勝 スポーツバラエティ

グラウンドゴルフ

- 優勝 難波 雅俊 6位 田村 金夫
- 準優勝 福本 保正 7位 贅田 壽明
- 3位 小林 義徳 8位 梶原 満男
- 4位 日浦 英子 9位 笹岡小夜子
- 5位 黒瀬 忠弘 10位 藤原 善男

ソフトバレーボール（小学生の部）

- 優勝 御北・津賀バレー
- 準優勝 スマイル6
- 3位 吉川クローバー

軟式野球

- 優勝 KIBI
- 準優勝 大和
- 3位 ドリフターズ

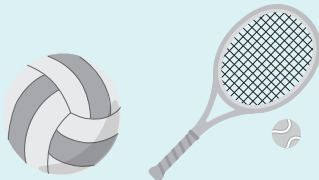



Information FROM OFFICE



相談

消費生活相談

消費生活に関する相談を消費生活相談員がお受けします。秘密は固く守られますので、お気軽にお越しください。「困ったな」と思ったら一人で悩まず、まずは相談を!!

- ・訪問販売やクーリング・オフ
- ・はがき、携帯電話やインターネットによる不当請求・架空請求
- ・消費者金融の多重債務
- ・その他消費生活相談に限ります。

※匿名での相談も受け付けます。

日	に	ち	会	場
9月6日(火)			賀陽庁舎相談室	
9月20日(火)			加茂川庁舎相談室	

●時間 午前10時～午後3時

【お問い合わせ先】

住民課 戸籍住民班

☎0866-54-1316

行政・人権・福祉相談

行政・人権・福祉相談（心配ごと相談）を次の2会場で行います。相談は無料です。秘密は固く守られますので、安心してお気軽にご相談ください。

日時	9月22日(木) 午前9時～正午	
会場	納地公民館	ハートオブおかやま会館
内容	行政・人権・福祉	人権・福祉

【お問い合わせ先】

住民課 戸籍住民班

☎0866-54-1316

福祉社会福祉協議会

しらかぎ事業所

☎0866-54-1818

やすらぎ事業所

☎0867-34-1522

令和4年

就業構造基本調査 を実施します

総務省統計局では、10月1日現在で就業構造基本調査を実施します。

この調査は、日本の就業・不就業の実態を明らかにすることを目的として、統計法（国の統計に関する基本的な法律）に基づき実施する、国の重要な統計調査です。調査結果は、雇用政策、経済政策など、国や地方公共団体における各種行政施策の企画・立案のための基礎資料として活用されます。

調査をお願いする世帯には、9月下旬に調査員が伺い、調査書類をお配りします。より便利に皆さまにご回答いただくため、パソコンやスマートフォンを使って、簡単にインターネットで回答することが可能となっていますので、調査の趣旨をご理解いただき、ご回答をお願いします。



就業構造基本調査キャンペーンサイトはこちらから▶

<https://www.stat.go.jp/data/shugyou/2022/campaign/index.html>

お問い合わせ先 企画課 総合政策班 ☎0866-54-1314



吉備中央町新型コロナウイルス感染症対策 給付金事業（4回目）について



町では、新型コロナウイルス感染症対策として、町民全員に1万円分を3度給付しました。しかしながら、新型コロナウイルス感染症の終息の兆しも見えず、町内の個人消費もいまだ回復しておりません。このことを踏まえ、町単独事業として再度「ベリーぐっどカード」に給付金を交付させていただきます。対象者および内容は下記のとおりですので、期限内にご使用ください。

給付額	住民1人につき 5,000円
給付日	令和4年9月2日（金）
対象者	令和4年7月1日において、本町の住民基本台帳に登録されている方
交付方法	①前回給付金を受けられた方 <ul style="list-style-type: none"> ・前回使用した「ベリーぐっどカード」へ5,000円分の電子マネーを商工会から自動的にチャージします。 ・令和4年8月22日（月）以降に送付予定の「ベリーぐっどカード番号確認書」で「カード番号」の確認をお願いします。 ・カードを紛失された方は、再発行重点期間（8月22日（月）～9月30日（金））中に商工会もしくは、協働推進課（ロマン高原かよう総合会館内）、加茂川総合事務所、各支所・出張所で再発行の手続きをお願いします。 ・再発行手続きには、<u>窓口に来られた方の身分証明書（本人確認）、同封の「確認書」（カード番号確認のため）をお持ちください。</u>
	②今回初めて給付を受けられる方 <ul style="list-style-type: none"> ・身分証明書（免許証・保険証など）をお持ちいただき、8月22日（月）以降に送付予定の「ベリーぐっどカード引換書兼加入申込書」をご記入の上、「ベリーぐっどカード引換書兼加入申込書」に記載の受取場所へお越しくください。 ・給付金は、9月2日（給付日）より前には入金されません。 ・受領期間は令和4年8月22日（月）～令和5年2月28日（火） 8:30～17:00 ※ただし、土・日・祝日・年末年始（12月29日（木）～1月3日（火））は除きます。
使用期限	令和4年9月2日（金）～令和5年2月28日（火）
その他	<ul style="list-style-type: none"> ・受取場所を変更される方は、事前に協働推進課までお問い合わせください。 ・このカードは個人の持ち物となりますので、大切に保管ください。

お問い合わせ先

（カードについて）吉備中央町商工会（豊野1-1）

☎0866-54-1062 FAX 0866-54-1642

（事業について）協働推進課 商工観光班

☎0866-54-1301 FAX 0866-54-1311

新型コロナウイルス感染症の影響を受けている事業主の皆さまへ

吉備中央町新型コロナウイルス感染症対策
事業者支援給付金制度について

新型コロナウイルス感染症により、原油価格や電気・ガス料金を含む物価の高騰の影響を受けた生産者の負担軽減および地域経済の回復を図るため、給付金を交付します。

下記の表をご覧になり、補助対象となられる場合は申請をしてください。

対象者	<p>【①と②の要件すべてを満たす方】</p> <p>①町内に主たる事業所を置く中小企業基本法（昭和38年法律第154号）第2条に定められた法人（第三セクターは除く）および個人事業主</p> <p>②新型コロナウイルス感染症の影響により、事業活動の縮小を余儀なくされている事業者（下記の比較対象月のア・イ・ウのいずれかにより、20パーセント以上減収した事業者）</p>
比較対象月	<p>【事業を継続されている方】</p> <p>ア <u>令和2年1月から令和4年6月までのいずれかの月の売上総額と、令和元年1月から同年12月までの同月の売上総額を比較</u></p> <p>【事業を拡大された方】</p> <p>イ 令和2年1月1日以降に事業を拡大等したことにより、令和元年との比較が適当でないときは、<u>令和元年1月から同年12月までの月平均売上総額と令和2年1月から令和4年6月までのいずれかの月の売上総額を比較</u></p> <p>【新規に事業を開始された方】</p> <p>ウ 令和2年1月1日以降に事業を開始したときは、<u>事業開始後6か月間の平均売上と事業開始7か月以降から令和4年6月までのいずれかの月の売上総額を比較</u></p>
給付額	1事業者あたり 100,000円 を給付します。
申請書類	<p>◆新型コロナウイルス感染症対策事業者支援給付金交付申請書（様式第1号）</p> <p>◆新型コロナウイルス感染症対策事業者支援給付金請求書（様式第3号） ※振込口座の通帳の写しを添付してください。</p> <p>◆添付書類：売上げの減少が証明できる書類の写し（以下参照）</p> <ul style="list-style-type: none"> ・持続化給付金交付決定通知書 ・売上激減事業者助成金交付決定通知書（町） ・セーフティネット保証認定書（第4号） ・青色申告決算書 ・収支内訳書 など <p>※申請書類は、町公式ホームページからダウンロードできます。</p>
申請期間	令和4年8月1日（月）～令和4年10月31日（月）
提出先	吉備中央町商工会（豊野1-1）

お問い合わせ先

吉備中央町商工会

☎0866-54-1062

協働推進課 商工観光班

☎0866-54-1301



町内AED設置箇所のお知らせ

9月9日は「救急の日」です。不慮の事故や急病によって、呼吸・脈拍が停止するなど重篤な状態の人には、一刻も早く救命処置を開始することが必要です。特に心臓がけいれんし、血液を流すポンプ機能を失った状態（心室細動）になった心臓に対して、電気ショックを与え、正常なリズムに戻すためにAED（自動体外式除細動器）が必要となります。

町では、緊急時に町民の皆さまへ貸し出し可能なAEDを公共施設等へ設置しています。万が一の時に備えて、自宅やいつも利用する場所など、近くにあるAED設置箇所を事前に確認しておきましょう。

	番号	施設名	詳細場所	住 所	利用状況
役場・公共施設等	1	賀陽庁舎	住民課付近	豊野1-2	常時利用可能
	2	加茂川庁舎	玄関	下加茂1073-1	常時利用可能
	3	井原出張所	玄関	井原1-1	常時利用可能
	4	ロマン高原かよう総合会館	玄関	豊野1-2	常時利用可能
	5	かもがわ総合福祉センター	玄関	円城540-4	常時利用可能
	6	長田ふれあいセンター	玄関	富永1403-1	常時利用可能
	7	豊岡いきいきプラザ	玄関	豊岡下276-1	常時利用可能
	8	新山ほほえみセンター	玄関	尾原508	常時利用可能
	9	上竹荘公民館	玄関	上竹2623	常時利用可能
	10	豊野公民館	玄関	豊野1-1	常時利用可能
	11	納地公民館	玄関	納地1266-2	常時利用可能
	12	下竹荘公民館	玄関	湯山1002	常時利用可能
	13	吉川公民館	玄関	吉川3930-8	常時利用可能
	14	大和公民館	玄関	西278	常時利用可能
	15	道の駅かもがわ円城	休憩所	上田西2323-4	常時利用可能
	16	道の駅かよう	事務所前	北1977-1	常時利用可能
	17	子育て支援センター	園庭側通路	吉川1134-1	開館時のみ利用可能
	18	かもがわ総合スポーツ公園	事務所玄関	上田東2360-3	常時利用可能
	19	かよう総合スポーツ公園	体育館玄関	上竹5742-8	常時利用可能
	20	吉備高原グラウンドゴルフ場	休憩所	吉川4874-17	常時利用可能
	21	火葬場	休憩所	下加茂1220	開館時のみ利用可能
園・学校	1	上竹荘保育園	玄関	上竹2082-2	常時利用可能
	2	豊野保育園	玄関	豊野66-1	常時利用可能
	3	大和保育園	玄関	西273-1	常時利用可能
	4	津賀小学校	玄関	上加茂2281-1	常時利用可能
	5	円城小学校	玄関	円城776-1	常時利用可能
	6	御北小学校	玄関	豊岡上139-1	常時利用可能
	7	上竹荘小学校	玄関	上竹2057	常時利用可能
	8	豊野小学校	玄関	豊野170	常時利用可能
	9	吉川小学校	玄関	吉川892	常時利用可能
	10	下竹荘小学校	玄関	湯山1014	常時利用可能
	11	大和小学校	玄関	西205	常時利用可能
	12	吉備高原小学校	職員通路	竹部7520-19	常時利用可能
	13	加賀中学校	職員用玄関 体育館玄関	湯山1028	常時利用可能

AED（自動体外式除細動器）を各種行事などへ貸し出します。

- 対象：(1)町が共催、後援または協力する行事
(2)町内において組織する団体等が主催し、かつ、営利を目的としない行事
- 要件：次のいずれかに該当する者を行事の開催期間を通じて会場に常時配置することを要件としています。
(1)医師等医療従事者
(2)消防署職員またはAEDを使用した救命講習等を修了している方
- 期間：原則、貸出日および返却日を含め4日以内
- 必要な書類：貸出申請書、実績報告書

お問い合わせ先 保健課 地域保健班 ☎0866-54-1326

令和4年度 結核・肺がん検診のお知らせ

集団検診

レントゲン車が町内各所を巡回しますので、最寄りの会場で受診してください。予約の必要はありません。受診の際は、新型コロナウイルス感染症予防対策にご協力をお願いします。

《お詫びと訂正》

すでに送付している受診票に記載している曜日に誤りがありました。次のとおり訂正してお詫びします。
誤：9月15日（水） → 正：9月15日（木）

実施機関

岡山クリニック

対象者

結核検診：65歳以上の方
肺がん検診：40歳以上の方 } ※年齢基準日：令和5年4月1日現在

料金

レントゲン検査…無料、喀痰検査…400円（対象者で希望される方のみ）

持参品

- ・受診票（受診を希望される方で受診票が届いていない方は、保健課までご連絡ください。）
- ・喀痰検査料金（希望者）

期 日	実施場所	受付時間	期 日	実施場所	受付時間
9月5日 (月曜日)	(溝部) 藤村昌之様宅横	9:20~ 9:35	9月12日 (月曜日)	黒山京ぐる倉庫	9:00~ 9:15
	(福沢) 曾壁福沢倉庫前広場	9:50~10:05		河内田公会堂	9:35~ 9:55
	笹目公会堂	10:20~10:40		藤田公会堂	10:15~10:40
	新山ほほえみセンター	11:05~11:25		吉川公民館	11:00~11:40
	井原コミュニティセンター	11:50~12:10		おかやま酪農業協同組合	13:15~13:40
	豊岡いきいきプラザ	13:35~13:55		北老人ホーム	14:00~14:30
	湯の瀬温泉前	14:05~14:20		(湯山) 遠藤壽男様宅前	14:50~15:15
	ラーバニスト小森の里	14:35~14:50			
	(小森) 浅田土建事務所前	15:05~15:15			
9月6日 (火曜日)	高富公民館	9:10~ 9:25	9月13日 (火曜日)	下竹荘公民館	9:00~ 9:55
	(実方) 小倉幸康様宅車庫前	9:50~10:15		椿公会堂	10:20~10:35
	円城基幹集落センター	10:35~11:00		JA晴れの国岡山 賀陽支店※	10:50~11:25
	飛躍の郷「ひだまり」	11:15~11:30		(黒土) 宮井昭夫様宅前	11:40~12:00
	上田東共栄公会堂	13:00~13:15		(豊野) 持信ごみステーション横	13:30~13:50
	(三納谷東) 石井様宅車庫前	13:30~13:45		ロマン高原かよう総合会館	14:05~15:10
	細田公会堂	14:00~14:20			
	和田公民館	14:35~14:45			
長田ふれあいセンター	15:00~15:20				
※今年度より、(下竹) ライスセンターは、JA晴れの国岡山 賀陽支店に会場を変更しています。					
9月8日 (木曜日)	お祭り会館	9:00~ 9:25	9月15日 (木曜日)	キョーエイ賀陽店	8:50~ 9:45
	美原集落センター	9:45~10:00		上竹荘公民館	10:00~10:35
	(高谷)長丸ふれあいセンター	10:25~10:40		室納生活センター	11:00~11:15
	高原上野公民館	10:55~11:10		舞地選果場	11:25~11:40
	きびプラザ	11:25~12:10		大和公民館	13:00~13:50
	竹部公民館	13:40~13:55		井頭生活改善センター※	14:05~14:30
	津賀小学校	14:10~14:35		梅戸石材店前	14:55~15:15
	加茂川庁舎	14:50~15:20		西生活センター	15:30~15:45
※今年度より、旧東村ふれあい市場は、井頭生活改善センターに会場を変更しています。					

個別検診

11月30日（水）までの期間、町が指定する医療機関で検診を受けることもできます。詳しくは、保健課にご連絡いただくか、保健事業ガイドブックをご覧ください。

検診を受けるとベリーぐっどカードに100ポイントを付与します。会場にカードをお持ちください（町のお店で利用できます。詳しくは、町商工会ホームページをご覧ください）。



お問い合わせ先

保健課

地域保健班

☎0866-54-1326



【後期高齢者医療】被保険者証の再交付に関するお知らせ

令和4年10月1日（土）から一部負担金の割合に「2割」が追加されることに伴い、被保険者全員の方に被保険者証を再度、9月下旬までに送付します。

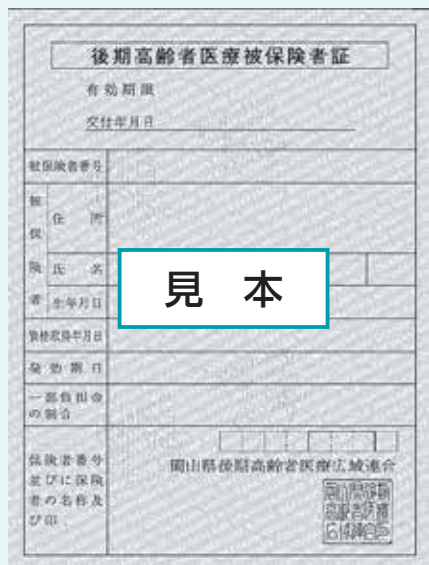

新しい被保険者証は、青色です。

■新しい被保険者証は、10月1日（土）からお使いください。

有効期限は、令和5年7月31日（月）です。

■一部負担金の割合の見直し

- 9月30日（金）まで→「1割」または「3割」
- 10月1日（土）から→「1割」、「2割」、「3割」のいずれかに変わります。

■窓口負担2割の方には、負担を抑える配慮措置があります。

令和4年10月1日から3年間は、1か月の外来医療の窓口負担割合引き上げに伴う負担増加額を3,000円までに抑える払い戻し（高額療養費の支給）があります。2割負担の方で高額療養費の口座を登録していない方には、9月末以降、後期高齢者医療広域連合から申請書を送付します。

■限度額適用認定証（灰色）および限度額適用・標準負担額減額認定証（ピンク色）は、令和5年7月31日（月）まで使えます。9月には再送付しませんので、10月以降も引き続きご使用ください。

お問い合わせ先

保健課 医療保険班

☎0866-54-1326

岡山県後期高齢者医療広域連合

☎086-254-0090

令和4年度 岡山県市民後見人養成講座 受講生募集案内

地域で生活する認知症高齢者、知的障がい者、精神障がい者などの増加に伴い、成年後見制度の必要性は一層高まってきています。同じ地域に住み、ともに生活してきた関係を活かして支援できる「市民（町民）後見人」は、ご本人に寄り添った意思決定支援を行って権利を守ることができる「地域の力」です。

成年後見制度について学びたい方、社会貢献活動としての市民後見人に興味がある熱意のある方を対象に、岡山県が開催する「市民養成講座」の参加者を募集します。

詳しくは下記までお問い合わせください。

開催日 令和4年10月～12月（全7回） 全日程受講できる方

- ①10月10日（月・祝） ②10月16日（日） ③10月30日（日） ④11月10日（木）
⑤11月20日（日） ⑥12月4日（日） ⑦12月11日（日）

受講後、吉備中央町で研修・面談の後、町民後見人の登録を行います。

受講料 8,000円（テキスト、資料代） ※町が負担します。

会場 岡山勤労者福祉センター 大会議室（岡山市北区春日町5-6）

※会場までの交通代については自己負担となります。

対象

- 年齢が20歳以上75歳未満で、町内に住所を有し、現に居住している方
- 成年後見制度および高齢者等に対する福祉に理解と熱意があり、心身ともに健康である方

締切

令和4年9月16日（金）

お申し込み・お問い合わせ先

福祉課（地域包括支援センター）

☎0866-54-1320

吉備中央町育英資金〈奨学金〉奨学生募集(令和4年度下半期)

町では、勉学意欲がありながら経済的理由により修学困難な高校生、大学生等に対して、無利子で奨学金の貸付を行っています。希望される方はお申し込みください。

貸付終了後は、貸付額を全額返還していただくこととなります。

貸付額	高等学校等 [高等学校、特別支援学校の高等部] ・学費 月額20,000円 ・通学費 月額15,000円
	その他の学校 [大学(大学院を除く)、短期大学、高等専門学校、専修学校(高等専修学校および専門学校)] ・学費 月額30,000円
申込先	教育委員会事務局 教育総務班
受付期間	9月1日(木)～9月20日(火)〈必着〉
必要書類	・奨学金貸付申請書 ・出身学校長または在学学校長が証明した成績証明書 ・在学証明書 ・世帯全員の住民票 ・世帯全員の所得証明書 ・通学費貸付希望の場合は、公共交通機関が発行する定期券等のコピー

※申請書様式は、町公式ホームページからダウンロードできます。また、教育委員会事務局、住民課、加茂川総合事務所、各支所・出張所、かものがわ総合福祉センターにもあります。

※申請には、2人以上の連帯保証人が必要です。連帯保証人は、親権者等を除く方で、原則として町に住所を有し、連帯保証人それぞれが別の世帯の方としてください。やむを得ず町外在住者となる場合は、所得証明書を添付してください。貸付が決定した方には、奨学金貸付決定通知書をお送りします。通知を受けた日から15日以内に本人、親権者等、連帯保証人が連署した誓約書と親権者等、連帯保証人の印鑑登録証明書を提出していただきます。

※この育英資金は、皆さまからのご寄附によって運営しています。会計管理室、加茂川総合事務所、各支所・出張所、かものがわ総合福祉センター、教育委員会事務局で随時、ご寄附を受け付けています。このご寄附は住民税の控除対象になります。

吉備中央町在住の方の 奨学金償還免除制度のお知らせ

吉備中央町育英資金〈奨学金〉の償還期間中に「町税等の滞納がなく、町に住所を有し、現実に居住実態がある」という条件を満たす場合に償還が免除されます。ただし、高等学校等で貸し付けた通学費は免除対象外です。

これには「奨学金償還免除願」「住民票」「居住証明書」の提出が、償還期間中に毎年度必要となります。

お問い合わせ先 教育委員会事務局 教育総務班 ☎0866-56-9191



町有施設の指定管理者募集について

町内にあります次の施設が令和5年3月31日（金）で指定管理期間終了となります。そこで、更新のため指定管理者の募集をすることになりました。

各施設により管理内容が異なりますので、条件等詳細につきましては各担当課へお問い合わせください。
施設や地域を元気にするために、意欲ある方はぜひご応募をお願いします。

◆指定管理施設

施設名	管理期間	担当課および連絡先
道の駅かもがわ円城ふれあいの館 交流促進センター 地域食材供給施設（品野屋）	令和5年4月1日～ 令和10年3月31日	協働推進課 ☎0866-54-1301
飛躍の郷ひだまり	令和5年4月1日～ 令和10年3月31日	農林課 ☎0866-54-1318
鳴滝森林公園	令和5年4月1日～ 令和10年3月31日	建設課 ☎0866-54-1319

◆応募資格

指定期間中、安全かつ円滑に施設を管理できる法人またはその他の団体
※個人で応募することはできません。詳しくは募集要項を参照してください。

◆募集要項の配布期間および場所

期間 令和4年9月1日（木）～9月12日（月） 午前8時30分～午後5時（土・日は除きます。）
場所 担当課にて配布しています。

◆応募者説明会（現場説明会）

日時 令和4年9月15日（木） 午前9時～
場所 ハートオブおかやま会館（吉備中央町下加茂1073-1）
お問い合わせ先 上記の各担当課へお電話ください。

吉備中央町下加茂霊園募集要項

募集霊園名 吉備中央町下加茂霊園

募集区画 吉備中央町下加茂1082番地 2-2号・2-8号（面積各7㎡）
4-21号（面積5㎡）
※空き区画に看板を設置しています。

募集期間 令和4年8月22日（月）～令和4年9月20日（火）
午前8時30分～午後5時15分 ※土・日曜日、祝日は除きます。

申込資格 町内に住所を有する方。または、使用者の代わりにその義務を負うことのできる20歳以上の代理人を町内に置くことができる方。

墓地使用 永代貸し付けで、所有権移転はできません。

永代使用料 2-2号・2-8号 ……各区画500,000円
4-21号 …… 350,000円 ※使用許可時に前納

管理料 2-2号・2-8号 ……各15,720円（3年分）
4-21号 …… 9,420円（3年分）

※霊園内の共用場所の清掃管理などに要する経費として、使用許可時に3年分を前納、その後3年ごとに3年分を前納します。管理料の支払い期間は、使用許可年度から50年経過するまでです。また、管理料の50年間分一括納付も可能です。

申込方法 住民課、加茂川総合事務所、各支所・出張所においてお申し込みください。

※お申し込みは、1世帯につき1区画となりますので、すでに下加茂霊園をご利用されている方は申し込みできません。また、申込者が重複した場合は公開抽選とします。公開抽選日については申し込み締め切り後に、お知らせします。

お問い合わせ先 住民課 生活環境班 ☎0866-54-1316



「犬・猫」の捕獲、「猫」の被害の対策についてのお願い



「犬」の捕獲について

発見者が岡山県動物愛護センターに直接ご連絡してください。

※犬に、鑑札や注射済票がある場合、住民課までご連絡いただければ、飼い主を調べることができます。

「猫」の捕獲について

猫は、「動物の愛護及び管理に関する法律」において、「愛護動物」とされています。この法律により、町では捕獲することはできません。

また、むやみに猫を捕まえ殺すことは、動物愛護に反する恐れがあり、動物愛護に反した場合、罰則が適用されます。罰則規定は、飼い主であるか否かは問わず、適用されます。

(罰則規定 抜粋)

- 愛護動物をみだりに殺したり傷つけたりした者は、5年以下の懲役又は500万円以下の罰金。
- 愛護動物に対し、みだりに給餌又は給水を与えず衰弱させる等の虐待を行った者は、100万円以下の罰金。
- 愛護動物を遺棄した者は、1年以下の懲役又は100万円以下の罰金。



「猫」の被害の対策について

猫は捕獲することができないので、猫による被害を防ぐには、猫の被害を受けないように、ご自身で対策をされる他ありません。猫が近寄ってくる原因を知り、近寄させない対策をしましょう。

「猫が近寄ってくる原因と考えられること」

エサを食べに来ている場合	<ul style="list-style-type: none"> • 責任を持って飼うつもりのない猫には、エサをやらないようにしましょう。 • 生ごみなどが食い荒らされないようにし、猫に食べられそうな食品は外に出さないようにしましょう。 • 飼い猫は、屋内で餌をやり、屋外では餌をやらないようにしましょう。
ねぐら、休憩場所、トイレにしている場合	<ul style="list-style-type: none"> • 猫が出入りする場所を見つけ、ふさぎましょう。 • 猫がやってきたら、大きな音で驚かしましょう。人間が怖がらせていることが分からないように行わないと、人間がいない時に近寄ってきます。 • 猫が嫌がるニオイ（柑橘類の皮を細かくしたもの、どくだみ、市販の忌避剤等）を出入り口付近に撒きましょう。 • 出入り口や猫が休息する場所に、猫が嫌がるもの（アルミホイル、目の細かい網、角のある大きめの砂利等）を敷きましょう。水をまくのも効果があるようです。
メス猫を求めて来ている場合	<ul style="list-style-type: none"> • メス猫の避妊手術を行えば来なくなります。

対策例を紹介しましたが、効果には猫による個体差がありますので、対策例を実践しても効果があるとは限りません。

お問い合わせ先

◆犬の登録および狂犬病予防注射に関すること

住民課 生活環境班 ☎0866-54-1316

◆飼えなくなった犬・猫の引取りや、犬・猫の飼い方等について

岡山県動物愛護センター ☎086-724-9512



子育て支援センターからのお知らせ

～地域子育て支援拠点 子育てひろば「ゆう」を実施しています～

子育て中の親子が気軽に集うことで、お子さんや保護者同士が交流でき、また、子育てに関する情報提供や相談ができる場として、子育てひろば「ゆう」を実施しています。

ママフレ▼



詳しい内容は、子育てひろば「ゆう」だよりや、子育て応援サイト吉備中央町「ママフレ」をご覧ください。

9月の主な活動

日	時	内 容
7日(水)	10時～11時 10時～12時	ママカレッジ「防災避難カード作り」 子育て相談(主任児童委員)
8日(木)	10時～11時30分	プレママ・たまごくらぶ「出張助産師講座～令和の育児～」
9日(金)	9時～12時	はじめてひろば「簡単おもちゃ作り」
12日(月)	10時30分～11時	絵本の日
13日(火)	10時00分～11時	親子ふれあい遊び「WARAリズム&足形アート」
15日(木)	10時30分～11時30分	保健・栄養相談、身体測定(保健師・栄養士)
28日(水)	12時～14時	子育て相談(保育士)

お問い合わせ先 子育て推進課 子育て推進班 ☎0866-54-1328
子育て支援センター ☎0866-56-7301

下水道排水設備工事 責任技術者共通試験の実施について

令和4年度下水道排水設備工事責任技術者共通試験が、岡山県下水道協会により次のとおり実施予定です。

受験資格 試験の実施日において、年齢が満20歳以上の方で、排水設備関係の設計、施工等の一定の実務経験もしくは、同等の指定学科卒業等に該当する方です。詳しくは受験案内をご確認ください。

試験日時 12月11日(日) 午前9時45分から正午まで

試験会場 コンベックス岡山 国際会議場(岡山市北区大内田675)

受験手数料 5,000円

受付期間 9月5日(月)～9月16日(金)(土曜日、日曜日を除く開庁時間内)
※8月24日(水)から水道課で申込書、受験案内をお渡します。

受験講習会 受験前の講習会は行いません。
「排水設備工事責任技術者講習用テキスト」「排水設備工事責任技術者試験標準問題集」等の参考資料を各自で購入し、試験に備えてください。
参考資料の購入方法については受験案内をご確認ください。

お申し込み・お問い合わせ先 水道課 下水道班 ☎0866-56-7134



公民館コーナー

9月の公民館主催行事をお知らせします。
※詳しくは各公民館へお問い合わせください。

開催期日	公民館	行事名	時間・会場・内容等
9月2日(金)	上竹荘	健康体操教室	午前10時～ 参加費300円 飲み物
9月2日(金)	吉川	防災研修 (AEDの取り扱い、心肺蘇生、防災時に便利な介護グッズの紹介)	午前9時～ 要申込
9月3日(土)	豊野	逃げ遅れゼロのまちづくり (防災教室)	午前10時～ 講話、紙芝居、寸劇等 参加無料
9月5日(月)	御北	生活に役立つスマホ講座「アプリ」「災害対策」	午後1時30分～ 無料 定員10名 要申込
9月7日(水)	津賀	工芸教室：七宝焼き	午後1時30分～ 材料代実費 要申込
9月8日(木)	津賀	ひざ腰肩痛み改善教室	午前10時～ 参加費200円 飲み物・屋内シューズ
9月12日(月)	下竹荘	スマホ講座	午前9時30分～ 無料 定員10名 要申込
9月12日(月)	吉備高原	県看護協会出前講座「認知症」	午前10時～ 無料 吉備高原公民館にて
9月19日(月)	吉川	ほね美人講座 「骨粗しょう症を防ぐ生活のお話+骨強化ヨガ」	午前9時30分～ 参加費1,000円 (お弁当付き) 飲み物 定員15名 要申込
9月21日(水)	豊野	ひざ腰肩痛み予防改善ストレッチ	午前10時～ 飲み物
9月26日(月)	吉備高原	高齢化を生きていく為の知識と心構え	午前10時～ 無料 吉備高原公民館にて
9月28日(水)	御北	楽しく学ぼう！ウクレレ体験会	午後1時30分～ 無料 持参品：ウクレレ 要申込 前から一度ウクレレを弾いてみたかった方大集合！

津賀公民館 ☎0867-34-1807 円城公民館 ☎0867-34-1557 御北公民館 ☎0867-35-0550
 上竹荘公民館 ☎0866-54-1784 納地公民館 ☎0866-54-0971 豊野公民館 ☎0866-54-0194
 下竹荘公民館 ☎0866-54-0970 吉川公民館 ☎0866-56-7020 大和公民館 ☎0866-55-5974
 吉備高原公民館 ☎0866-56-7330

放送川柳 令和4年7月秀句 題「乗る」

(津賀公民館)

ジュニアの部

三光

人 風に乗り風りんの音ひびいてる
 地 たくさんのドラマを乗せた母の車
 天 雲に乗り世界中をまわりたい

一般の部

「佳吟」

母と子のペダル懸命向い風
 乗せないで坂道下り石ぐるま
 ばけたふり乗らぬオレオレしぼる知恵
 噂の輪のつたはずみの千鳥あし
 失敗を乗り越えてゆく成長期

三光

人 正念場底力出し乗り切れた
 地 一票の重さを乗せた車椅子
 天 人生に喜怒哀楽がのっている

あらくさ短歌会

(円城公民館)

野に山に花咲く春は過ぎてゆきこの山里は濃き緑のみ
 日暮れて墓につきおりソーラーライト無言の会話息とのひととき

雨の中二羽のつばめ餌さがし待ってる子つばめチチと鳴きおり
 道の辺に生えしよもぎの濃い見ればそっと飾って母を思ひぬ
 ゴーサインの「デジタル田園健康特区」住みよくなれと七夕に書く

星空を眺めることが好きだった父にもう少し付き合えば良かった

小神 桂子
 中山 文恵
 国只由紀子
 小林 照子
 難波 良子
 河内 晶子

香山 智哉
 河内 瑠姫
 難波 優衣
 清本えつ子
 赤木 長子
 米田 芳子
 中山 文恵
 檜寄 照子
 沼本 典子
 藤澤 照代
 大月 厚子

* 町内皆さまのご参加をお待ちしています。
 毎月第3木曜日に円城公民館(総合福祉センター)へ5首までを持参。
 合評・互選などを行っています。

* 9月の課題は「集まる」、10月の課題は「祭り」です。
 投句の方法…はがきに2句以内、住所・氏名(本名)を書いて
 下加茂1106-9 津賀公民館放送川柳係までお送りください。
 投句締め切り日…毎月15日必着

岡山県「明るい家庭づくり」作文（令和3年度）

今回は佳作に輝きました、戸田治希さんの「野菜作りに参加して」を紹介します。



「野菜作りに参加して」

吉備高原小学校5年

戸田 治希さん

ぼくのおじいちゃんとおばあちゃんは、野菜を作るのがとても上手だ。

週末によくおばあちゃんの家遊びに行く。おばあちゃんは、いつも

「よく来たなあ。トマトが、たくさんなってるよ。いっしょに収穫かに行こう。」

とおばあちゃんが作ってくれた野菜を収穫するのは楽しい

し、大きくてツヤツヤして立派な野菜だと思いながら、収穫している。

今年のコロナの休校中に、おばあちゃんの畑で野菜の苗を植える手伝いをした。

ぼくは、最初簡単にできると思っていたけれど、植える場所を作ったり、植えた後、スイカの苗にカバーをかけたたりするなど、たくさんすることがあった。一緒に作業をして、苗を植えるだけでも、こんなに大変なのに、いつももらっている野菜が出来るまでには、とても時間と手間がかかるんだと、よくわかった。この作業に参加して、ぼくも、家の庭で少しだけ、夏野菜を育ててみようと思い、畑を作って植えることにした。

暑い日には、野菜に元気がなくなると、毎日のように水やりをしたり、苗が大きくなると、ぼくで支えてあげないとたおれて

しまったりと、常に管理が必要ということがわかった。特に、大変だったのは暑い中での草取りだ。汗がにじむほどだった。

ぼくの小さな畑でこんなに大変なのだからきっと、おばあちゃんの畑は広いし、野菜の種類も多いから、もっと大変なのだろうなと想像できる。ぼくは今まで収穫の時にしか、畑に行って、野菜を見ていなかったけれど、よく見たら、畑に草がほとんどないし、野菜は、おばあちゃんの家に行くたびに、大きくなっているの、おどろきだ。

きっと、ぼくの知らない所で苦労をしているということに気づかされた。

ぼくは、おばあちゃんが作ったトマトで、トマトジュースを作って飲むのが楽しみだ。

来年も、このおいしいトマトジュースを飲みたいし、なによ

り、トマトなどを作ってくれているおばあちゃんにありがとうを言いたい。感謝の気持ちを持って、今度からは、収穫だけではなく、草取りや水やりなども手伝いたい。

ぼくの庭の野菜は、おばあちゃんにくらべたら、味も大きさも悪いけれど、おばあちゃんやおじいちゃんに教わって、来年もちょうど戦えるぞ。



土曜シネマ 秋 上映予定

暗い会場、迫力の映像、一人の世界を楽しみながら観る映画の会。これまでに上映した「コーラス」「恐竜超伝説」に好評をいただいています。

場所 ロマン高原かよう総合会館 多目的ホール

日時 9月24日(土)

午後2時～3時40分

「僕は猟師になった」2020年

ドキュメンタリー映画。獲って、さばいて、食べる！京都でわな猟をする千松信也さんが命と向き合うために選んだ営みとは？

日時 11月26日(土)

午後2時～3時

「クリスマス・キャロル」1977年

ディケンズ1843年の小説。心が冷たく人情のかけらもない金貸しスクルージ。クリスマスの夜、不思議な夢を見る…。

興味のある大人の方もどうぞ！

体験ブッククラブ

昆虫食ってなあに？

～むし・ひと・みらいを考える～

未来の食料として注目されている

「昆虫」。なぜ今、昆虫なのか？

その可能性について学んでみませんか。

お話 ^{おかだてるき}岡田輝喜さん、^{てらかわりお}寺川莉央さん
陸えびJAPAN (吉備中央町)

日時 9月17日(土)

午後1時30分～

場所 ロマン高原かよう総合会館

多目的ホール

*詳しくは、HP、公民館・図書館のチラシをご覧ください。



図書館だより 9月号 出合いの扉

かがわ図書館
☎0867-34-1115
ロマン高原かよう図書館
☎0866-54-1331

図書館発！おすすめ本

★読み終わった後は、背筋がゾクゾクして涼しくなるかも！？

『闇祓 (やみはら)』

辻村 深月／著 角川書店

優等生の委員長・滯に次々と降りかかる異変。すべては転校生の要が来たことから始まった。恐怖を感じた滯は憧れの先輩・神原に助けを求めるが…。なぜ、私はこんなことに巻き込まれてしまったのか。

日常に潜む悪意に気づいた時、この本の本当の怖さに気づくかもしれない。



貸出できます

かるたであそぼう！

人が集まれば年中どこでも遊べるかるた。声に出して読むことが脳トレにもなります。

室内娯楽の定番！

岡山発見かるた
立石おじさんの岡山ことわざカルタ
ビジュアルかるた世界遺産
歴史年号暗記かるた
啄木かるた
語り伝えおかやま歌留多
十二支のこどもあそび いろはかるた
百人一首 ほか

2022年9月

日	月	火	水	木	金	土
休館日				1	2	3
4	5	6	7	8	9	10
11	12	13	14	15	16	17
18	19	20	21	22	23	24
25	26	27	28	29	30	



ジャンボ・中・小の3サイズで遊べる吉備中央町の郷土かるた「吉備中央町どまんなかるた」

新着図書案内

かがわ図書館

ロマン高原かよう図書館

	書名	著者・出版社	書名	著者・出版社
絵本	ちびちびパンダ がっこうにまにあわない にちようびはパンケーキ！	みやにしたつや／金の星社 ザ・キャビンカンパニー／あかね書房 マヤ・タツカワ／光村教育図書	おふるがでまーす まなちゃんのあかいながぐつ はたらくくるまたちのかいたいこうじ	accototo／KADOKAWA つがねちかこ／サニーサイド AG・フォード／ひさかたチャイルド
児童書	戦争が町にやってくる どっちが強い!? ミズダコVSノコギリエイ ほメガネの村	ロマナ・ロマーニシ／ブロンズ新社 スライウム／KADOKAWA 原 邦雄／英智舎	ホホジロザメ はじめてのこびとづかん スターターブック ちいさな宇宙の扉のまえで	関 俊一／福音館書店 ロクリン社 いとうみく／童心社
一般実用書	ポケないための笑いヨガ 志麻さんのサクッと作れる極上おつまみ 花と器の素敵な合わせ方	高田佳子／春陽堂書店 タサン志麻／マガジンハウス 小川典子／誠文堂新光社	喜怒哀楽のお経を読む 和ハーブのある暮らし 土を育てる 自然をよみがえらせる土壌革命	釈徹宗／朝日新聞出版 平川美鶴／エクスナレッジ ケイブ・ブラウン／NHK出版
一般読み物	小泉八雲 日本の霊性を求めて 石礫 機捜235 両手にトカレフ	池田雅之／平凡社 今野 敏／光文社 ブレイディみかこ／ポプラ社	紅色のあじさい 津村節子自選作品集 広重ぶるう 小説 刀剣幻想曲	津村節子／鳥影社 梶よう子／新潮社 秋月達郎／ホビージャパン



村上 良幸

「魔法宮の妖怪キュウモウ」の正体とは!?

「魔法宮 火雷神社」

に参拝してきました!!

こんにちは、公営塾Kii+数学講師の村上です。

吉備中央町に赴任し、新生活に慣れてきた6月初旬、「魔法宮 火雷神社」を訪ねてみました。「魔法」というキーワードに惹かれる少年のように、ただただ好奇心を燃料に車を走らせ、魔法宮に着くと、社殿には青い陶器製の狸の置物がありました。



後日、色々調べてみると、魔法宮では「キュウモウ」という名の九尾の狸（妖怪）を祀っていることが分かりました。この狸は、イエズス会の宣教師の船に紛れて日本に来たようです。そして堺を経由し、砦部（あざえ）、加茂の黒杭と住まいを転々としています。ここで、「火薬」というキーワードですべてが繋がります。

大阪府の堺の町は、鉄砲作りで有名です。

そして砦部（あざえ）と同じ真庭市には化生寺があり、そこには「殺生石」があります。その石は、那須野原（栃木県）の「九尾の狐」伝説が由来となっているそうです。

鳥羽上皇を誑かした絶世の美女、玉藻前（たまもぜん）が、実は「九尾の狐」で、都の軍隊に追われた玉藻前が殺生石に変化します。そして、その殺生石に近づくと人間や動物がバタバタと倒れるという内容のお話です。この「殺生石」を二酸化硫黄などの毒ガスを産する硫黄と捉えると、硫黄は火薬の原料なので辻褄が合います。「狸」と「狐」で少し伝説が違うので考察が必要ですが、「同じ穴のムジナ」と考えて良いでしょう。

最後に、加茂の黒杭には、かつて銅山が開かれていました。また、「キュウモウ」は牛馬を加護してくれる存在として、魔法宮では祀られています。牛糞からは硝石が取れます。これは火薬の原料に他なりません。魔法宮に牛馬を引き連れて参拝させ、牛糞（硝石）を集めていたのかもしれない。魔法宮では祭礼の際、盛大に花火を上げていたことも『備前加茂化生狸由来記』などに記されています。ちなみに、銅は緑青の炎色反応を示し、花火に美しい彩りを添えます。

このように見えてくると、「キュウモウ」とは、妖怪であるというよりは、宣教師に紛れて日本に入り込んだ科学者（当時では錬金術師）と考えた方が自然なのでは？とってしまう。

皆さんも今一度、郷土の歴史や文化、浪漫に想いを馳せ、町内を探検されてはどうでしょうか。

Kii+だより

good!!
😊

授業の様子

【英語】

2年生は、簡単な長文読解、リスニングの練習および学校の授業の復習をしています。

3年生は、公立高校入試を想定した長文読解およびリスニングの練習を行っています。

【数学】

2年生は、連立方程式を学校のワークを使って復習をしています。

3年生の標準クラスでは、学校のワークを使って基礎的な部分の復習をしています。応用クラスでは、定期テスト対策として少し難易度の高い問題に取り組んでいます。



【授業風景】

教科書研究会

公営塾Kii+で使用する教材の選定のため、教材展示会に教育委員会事務局の担当者と共に参加しました。

様々な種類の教材が展示されており、英語と数学の教材を中心に生徒たちに適したものを検討し、選定をしました。

特に、受験生である3年生に向けた中学の3年間の復習ができるものや公立高校の入試問題レベルに近いものを購入しました。

今後はこれらの教材を使用して、受験に向けて生徒たちと取り組んでいきたいと考えています。

高校説明会

6月24日に加賀中学校で3年生対象の進学説明会が開催され、複数の公立高校および私立高校の入試担当者が来られました。当日は公営塾講師3名で参加し、各高校の特色を聞きました。

生徒たちも各高校の担当者に部活動や就職のことを質問をしていました。

※公営塾Kii+では、9月から1年生の授業がスタートします。

また、2・3年生の生徒も随時募集しています。

Information



年金相談

厚生年金・国民年金における年金請求手続等について日本年金機構高梁年金事務所の職員がお答えします。

●日時

9月15日(木)

午前10時～午後3時

●会場

加茂川庁舎相談室

※相談を希望される方は、9月14日(水)正午までに事前予約が必要です(受付人数に限りがあります)。

【お問い合わせ先】

日本年金機構高梁年金事務所

☎0869-1211-0570

自動音声案内①番を選択した後、②番を選択してください。

「おかやまマラソン 川柳」募集中!

11月13日(日)に開催するおかやまマラソン2022において、ランナーを励まし、楽しませる「おかやまマラソン川柳」を募集しています。

小学生以上で、マラソンにちなんだ自作の未発表作品であれば、1人2句までご応募いただけます。

入選者には賞状と記念品をお送りします。また、入選作品は、大会当日、おかやまマラソンのコース沿道に掲示されます。

応募方法は、大会公式ホームページ内の応募フォームに直接入力いただくか、はがきに作品と必要事項を記入のうえ、事務局宛てにお送りください。

●募集締切 9月7日(水)

詳しくは、大会公式ホームページ、または、事務局へお問い合わせください。

大会ホームページ

<https://www.okayamamarathon.jp/>

okayamamarathon.jp/

【お問い合わせ先】

おかやまマラソン実行委員会事務局

☎086-1226-17904



「多重債務無料法律相談会」の開催

消費者金融やクレジットカードの利用などで、借金の返済にお困りの方はいませんか。返済困難な状況になったときは、

早めに専門家に相談し、解決方法を検討することが重要です。



県では、岡山県司法書士会のご協力のもと、司法書士による「多重債務無料法律相談会」を開催します。秘密は厳守されますので、ご本人、またはご家族の借金問題でお悩みの方は、この機会にぜひご相談ください。

●日時 9月25日(日)

午前11時～午後2時30分

(正午～午後1時は除きます。)

●会場

岡山県消費生活センター 研修室
(岡山市北区南方二丁目13-1きらめきプラザ5階)

●その他

事前予約は不要です。
無料駐車場があります。

【お問い合わせ先】

県庁くらし安全安心課

☎086-1226-17346



はじめよう! 地球温暖化対策!

平均気温の上昇、災害の増加、熱中症リスクの増加など、地球温暖化による気候変動とその影響は全国各地で現れています。

気候変動の影響を回避するためには、温室効果ガスの排出量を削減し、気候変動を抑制すること(緩和)が重要ですが、緩和を最大限実施しても避けられない気候変動の影響に対処しては、その被害を軽減し、より良い生活ができるようにしていくこと(適応)が求められます。

また、2050年の温室効果ガス排出実質ゼロ(カーボンニュートラル)の達成には、私たち一人ひとりの取り組みが不可欠です。

地球温暖化による影響を防ぎ、豊かな岡山的环境を次世代へ引き継ぐため、節電・省エネの実践、エコカーの利用、太陽光発電をはじめとした再生可能エネルギーの積極的な導入にご協力をお願いします。

【お問い合わせ先】

県庁新エネルギー・温暖化対策室

☎086-1226-17298



☞ ← 災害に強い社会を目指そう → ☞

毎年9月1日は「防災の日」です。

この日を含む1週間（8月30日～9月5日）は「防災週間」と制定されています。この機会に「防災」について知識を深め、対策を見直してみましょう。

災害から身を守るためには、「自助」、「共助」、「公助」が大切です。

自助 「自分の身は自分で守る。」を意識し、普段から「非常持ち出し袋や備蓄品の準備をしておく」「避難場所や経路を確認しておく」など、家族も交えて取り組んでみましょう。

共助 普段から、「避難」などに関する手段や方法について、自主防災組織やご近所の方と話をしておくなど、地域ぐるみの「助け合い」を意識しましょう。

公助 県警察では、災害に備え、普段から県・市町村などとの連携に努めています。緊急の場合は躊躇することなく助けを求めてください。

災害は、いつ発生するかわかりません。いざという時、何を考え、どう動けば良いのかイメージしておきましょう。

“まだ大丈夫” “被害は出ないだろう” は命取りです。台風が近づいたら…地震が発生したら…、その時が「いざという時」です。

お問い合わせ先 岡山県警本部県民広報課 ☎086-234-0110（代表）

「子どもの人権110番」

強化週間のお知らせ

いじめや児童虐待など、子どもの人権問題の解決を図るための人権相談活動を強化することを目的として、全国一斉「子どもの人権110番」強化週間を実施し、悩みを持ったお子様や保護者の方からの相談に応じます。

秘密は守られますので、安心してご相談ください。

子どもの人権110番
0120-007-110
(全国共通・無料)



期 間：8月26日（金）～9月1日（木）

受付時間：午前8時30分～午後7時まで

※土曜日・日曜日は午前10時～午後5時まで

お問い合わせ先 岡山地方法務局 人権擁護課 ☎086-224-5656

雇用保険関係手続きにおける電子申請利用のお願い

事業主の皆さまへ

便利な電子申請をご利用ください

- 24時間・365日いつでも申請可能です。
- ハローワークへ行くための時間や費用、待ち時間がありません。
- 個人情報の持ち運びが不要のため、個人情報紛失のリスクがありません。

「雇用保険適用窓口」来所の受付時間変更のお知らせ

来所の受付時間が **午前8時30分～午後4時** となりました。

午後4時以降は電子申請による申請・届出の処理を集中して行うこととしました。事業主などの皆さまにおかれましては、電子申請処理の迅速化のため、窓口受付時間の変更についてご理解をお願いします。詳しくは下記までお問い合わせください。

お問い合わせ先 高梁公共職業安定所 ☎0866-22-2291

紙で申告した方も

e-Taxで所得税申告書等のPDFファイルを取得できます！



- お手持ちのパソコンやスマートフォンで**申請から取得まで**できます！
- **紙で申告した方も**PDFファイルで取得できます！
- 取得したPDFファイルの**ダウンロード・印刷**も可能です！
- **手数料**はかかりません！



01

パソコンまたはスマートフォンでe-Taxにログインし、閲覧申請データを作成・送信します。

※**所得税確定（修正）申告書、青色決算書及び収支内訳書のうち、直近3年分（令和2年分以降）**が対象となります。

※閲覧申請データの送信及びe-Taxのメッセージボックスの確認には、**マイナンバーカードが必要**です。

※代理人や相続人の方はご利用できません。



国税庁 ホームページ
<https://www.nta.go.jp/>

国税庁 検索



お問い合わせ先 岡山西税務署 総務課 ☎086-254-3411

【編集後記】

▼今月号のまちの話題やフォトピックスに掲載しているとおり、6月と7月は各所でスポーツ教室や大会が行われました。第16回吉備中央町ソフトボールおよびバレーボール大会と吉備中央町スポーツフェスティバルは3年ぶりの開催となり、さまざまな年代の方々がスポーツで汗を流し、活気のある大会となりました。

スポーツフェスティバルの写真を見ていると、真剣な眼差しや笑顔でプレーしている方など、さまざまな表情が見受けられました。

スポーツは人に活力を与え、心身ともに元気にさせる力があると思います。心と体の健康のためにも、熱中症対策を十分にしつつ、体を動かしていきましょ

う！
菅野

【今月の表紙】

▼第16回吉備中央町小学校水泳記録会の様子です。3年ぶりの開催となった水泳記録会は天気にも恵まれ、児童たちはそれぞれの種目で精一杯の力を発揮して泳いでいました。詳しくは、10月号のフォトピックスでお伝えします。お楽しみ

**異常があれば
ご使用中止!**

発煙・発火の恐れがあります。
すぐに電源プラグを抜いて
ください。再使用の際には、
必ず販売店にご相談ください。

「あれ、おかしい」とおもったら、 ご使用前に必ず点検してください。



長年ご使用の扇風機は
よく点検をお願いします。

ご注意ポイント

<p>★スイッチを入れてもファンが回らない。</p>	<p>★ファンが回っても異常に回転が遅かったり不規則。</p>	<p>ご使用になる前に、ファン(羽根)やガードはしっかり取り付けられているか、またガードが変形してファン(羽根)にあたっていないかチェックしてください。</p>	<p>電源コードが折れ曲がったり破損していないか、時々チェックしてください。</p>
<p>★回転するときに異常な音をする。</p>	<p>★モーター部分が異常に熱かったり、コゲくさいにおいがする。</p>	<p>市販のネットを使う場合は、たるみかでないようにしっかりと取付けてください。</p>	<p>No! 運転中はガードの中へ手や物などを絶対に入れないでください。特に小さなお子様にはご注意ください。</p> <p>運転中のご注意</p>

自己点検

扇風機を長くお使い頂くための、

<p>お手入れ方法</p> <p>必ず電源プラグを抜いてから始めましょう。</p>	<p>1 電源スイッチを切り、電源プラグを抜きます。</p>	<p>保管方法</p> <p>収納は湿気の少ない所にしましょう。</p>	<p>1 サビ防止のために、モーターシャフトの汚れを取り、油(ミシン油)をうすく塗ります。</p>
<p>2 スライドパイプを一番上まで伸ばします。</p> <p>※お手入れ中に「高さ調節装置」を操作しないでください。スライドパイプが急に伸びることがあります。</p>	<p>3 ガード、ファン(羽根)をはずします。はずしたガード、ファン(羽根)は水洗いし、しっかり乾かしてください。また、モーター内部のホコリは掃除機で吸い取ります。</p> <p>※お手入れの際ベジシン、アルコール、みがき粉などは使用しないでください。キズ、変形、ヒビ割れの原因になることがあります。</p>	<p>2 スライドパイプを一番下まで押し下げ、確実に固定します。</p>	<p>3 ポリ袋やビニールカバーをかぶせてから包装箱におさめます。おさめ方は包装箱などの説明書をご覧ください。箱を閉じ、湿気の少ない所に保管します。</p>

各社のカタログ、取扱説明書にもご使用上の注意やお手入れ方法・点検方法などが記載されています。

一般社団法人日本電機工業会の扇風機のウェブサイトURL <http://www.jema-net.or.jp/>

● 令和3年9月13日生まれ



いけだ
りくと
池田
陸人
ちゃん
(高谷)

お誕生日おめでとう。いつも陸人の笑顔に癒されているよ。ありがとう。お兄ちゃん達と仲良く遊んでね。



みんなのページ

おめでとう
満1歳

Happy
Birthday!

みなさんからご便利・イラスト・写真をお待ちしています。

● 令和3年9月19日生まれ



かわうち
じゅんのすけ
河内
純之亮
ちゃん
(吉川)

1歳おめでとう★
お兄ちゃんと仲良く元気
いっぱい成長してね!



● 令和3年9月16日生まれ



はまだ
ゆうた
濱田
悠太
ちゃん
(吉川)

『生まれてきてくれてあ
りがとう。これからも
お兄ちゃんとなかよく元
気に大きくなってね。』



吉備高原医療リハビリテーションセンター

新しい先生が着任されました!

吉備高原医療リハビリテーションセンターに令和4年4月からリハビリテーション科医師として、
難波孝礼なんばたかのり医師がリハビリテーション科部長に着任されました。



なんば たかのり
難波 孝礼医師

専門：リハビリテーション医学全般
趣味：日帰り温泉、食べ歩き

JR岡山駅の近くから通勤しており、毎日安全運転を心がけています。
平成8年からリハビリテーション科医師として勤務し、リハビリテーション
の急性期、回復期、生活期それぞれを担当する病院での経験があります。

ご本人が良くなるのも、周りの環境を良くするのモリハでは重要です。そ
して、障害者の社会復帰に向けてチーム医療を進めていきます。

社会復帰に近道はありませんが、医療を受けられる方、自らが生活を勝ち
取る際に不要な回り道をしないで済むようにサポートをしていきます。

どうぞよろしくお願いいたします。

吉備中央町文化財探訪記⑬

～町内にある文化財を探訪してみよう～



いなば ほうけん 【稲葉の宝剣】

町指定重要文化財（工芸品）



解説

全長26cm、刀長18cm、^{なかご}茎8cmの稲の葉のような姿をした非常に細身の懐剣形で、「稲葉の宝剣」とはその形に由来しています。

刃は両方とも内側にわずかながら湾入し、独特の女性的優美さを持ち、この細身と浅い刃は必ずしも研ぎへりによるものではないと考えられています。さらに、女性的な優美な曲線の中に一本の真っすぐな^{しのぎ}鑄と、その中心の精緻な^ひ樋（刃先2cmから茎にかけて）は、きりっとしまつて緊張感を醸し出しています。

極めて丁寧な造りで、^{じょうこう}上古刀の様な鉄味が感じられ、鍛え目も非常に細かく^{においでき}匂出来である。茎の目釘穴は1つで、端は切りとなっています。

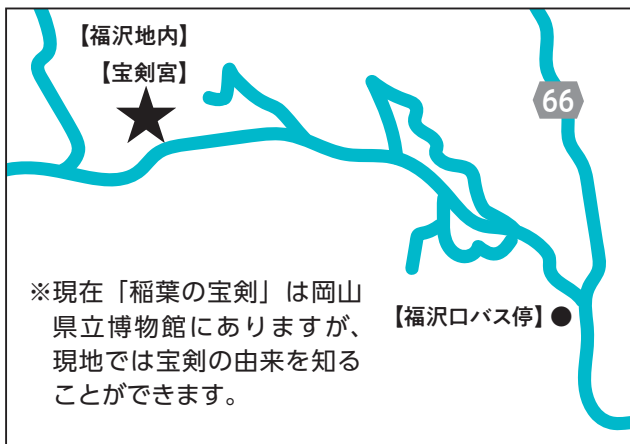

吉備中央町文化財保護委員からのワンポイントアドバイス

しげもり つねあき
【繁森 恒昭委員】

稲葉の宝剣は20年ほど前から岡山県立博物館へ寄託されています。その博物館も現在改修中なので工事が終わる令和5年まで非公開となっています。したがって、現在は見ることはできませんが、改修後に公開され直接見られることを楽しみにしています。

お問い合わせ先 教育委員会事務局 生涯学習班 ☎0866-56-9191

奇跡の出会いをあなたの元へ届けたい

あなたの婚活をサポートします!

3市町(新見市・高梁市・吉備中央町)合同婚活イベント開催予定

Classicalカップリングパーティー

レトロチックな町並みが続く「吹屋」で町並み散策を楽しんだり「旧吹屋小学校」を見学しながらすてきな出会いを見つけてみませんか。

- 🌞日 時 9月11日(日) 午後1時～午後5時
- 🌞場 所 ラ・フォーレ吹屋他(高梁市成羽町吹屋611)
- 🌞参加条件 25歳～45歳くらいまでの独身男女15名
- 🌞参加費 1,000円

【お申し込み先】 有限会社チアーズ ☎086-461-0506



出会いcafé〈糸〉結婚相談会

理想の相手にめぐり合わない、異性と話すことが苦手など結婚に関する悩みを解決するため、結婚相談会を開催します。秘密は堅く守られますので、安心してご相談ください。

- 【第3回】 🌞日 時 9月17日(土) 午後6時～午後9時
- 🌞場 所 参加者と相談の上、決定します。
- 🌞参加費 無料

【お申し込み先】 定住促進課 ☎0867-34-1116 結婚推進協議会公式LINE

必ず事前に
予約ください

LINE登録は/
こちら



結婚相談所入会サポート奨励金制度

町内の独身男女の婚姻を促進するため、結婚専門カウンセラーの個別カウンセリング等専門的な支援を行う結婚相談所への入会をサポートします。

対象者 結婚相談所に登録して婚活される方(以下の要件を満たしている場合)

- 要件** ・申請時において、町内に住所を有し居住していること
- ・年齢が20歳以上50歳未満で独身であること
- ・岡山県内に拠点を置く結婚相談所への入会であること

	入会奨励金	婚姻奨励金
交付額	結婚相談所への入会料および登録料へ1/2を乗じた額(千円未満の端数は切り捨て) 上限3万円	2万円 (登録した結婚相談所の紹介により結婚した場合)
申請に必要なもの	・交付申請書 ・住所地が分かる書類(運転免許証等)の写し ・入会日および入会料等が分かる書類の写し	・交付申請書 ・戸籍抄本 ・結婚相談所の紹介により婚姻したことが分かる書類の写し

お問い合わせ先 定住促進課 定住促進班 ☎0867-34-1116

令和4年度人権スポーツ ふれあい教室が開催されました

6月15日、御北小学校で人権スポーツふれあい教室（主催＝岡山人権啓発活動地域ネットワーク協議会）が開催されました。当日は、岡山シーガルズで活躍している選手やコーチ4名が同校を訪れ、全校児童46名が参加しました。選手の迫力あるデモンストレーションを間近で見た後、チームに分かれてパス練習やミニゲームなどを楽しみました。

選手たちは、仲間と協力してボールをつなぐこと、チームの事を考えて力を合わせることの大切さを児童たちに伝えていました。また、最後に選手から仲間を認めることの大切さや思いやりなどの体験談を交えた話があり、児童たちは貴重な経験とともに、この教室を通じて人権について学びや理解を深めていました。



0歳から楽しめる音楽会 第1弾&第2弾が開催されました

6月18日、子育て支援センターで、0歳から楽しめる音楽会がスタートしました。この音楽会は、子育ての中に音楽を取り入れることで豊かな子育てライフにつなげてもらおうと、山名音楽事務所監修により開催しています。

同日開催された第1弾では「うたい継ぎたい子守歌」をテーマに、演奏に合わせたリズム遊びを行い、子どもたちが楽しそうに体を揺らす姿が見られました。また、子守歌を中心とした演奏では、誰もがどこかで聞いたことのある、懐かしさを覚える歌が披露されました。

7月16日に開催された第2弾では「親子で楽しむ童謡唱歌」をテーマに、童謡唱歌による連弾曲「いきものずかん」に合わせて手遊びや体を動かし、子どもたちはゆったりした時間を楽しんでいました。



令和4年度は、全5回の開催予定で、今後の日程は次のとおりです。

- 10月15日（土）「地域の音楽会vol.1」
- 12月17日（土）「地域の音楽会vol.2」
- 2月18日（土）「親子で楽しむ楽器」

すべて午後1時30分から開始し、イベント時間は1時間程度です。

カマキリの抜け殻を発見！

7月11日、藤堂裕子さん（竹部）がご自宅の庭に咲いた紫陽花の葉の上にあったカマキリの抜け殻を発見しました。藤堂さんは「最初は何か分からなかったけど、手に取ってみるとカマキリの抜け殻であることが分かり、思わず2度見しました」と驚かれています。古代ギリシアでは、「良い未来をもたらす拝み虫」とされており、滅多に見られないため縁起物であるとか…。皆さんの身近な場所にもカマキリの抜け殻があるかもしれませんね。



ふるさと
22世紀の理想郷 吉備中央町

こどもたちの笑い声があふれる 懐かしくて新しい ふるさとの創造



1日350g 両手1杯の緑黄色野菜 両手2杯の淡色野菜を
生活習慣病予防のために食べよう!

下竹栄養委員からのおすすめ野菜料理

今月の旬の野菜『きゅうり』 箸 きゅうりの豚肉巻き (2人分)

材 料	作 り 方
きゅうり 1本 豚バラ肉 4枚 塩 少々 こしょう 少々 A { 酒 大さじ1 みりん 大さじ1 醤油 大さじ1 油 少々	1. きゅうりは横向きで4等分にし、縦半分にする。 豚肉は半分にする。※それぞれ8個分になる。 2. 豚肉に塩、こしょうで下味を付ける。 きゅうりに豚肉を端から巻き付け、軽く握って密着させる。 3. フライパンに油をひき、2の巻終わりを下にして焼く。 片面に焼き色が付いたら、全体に火が通るまで焼く。 4. 火が通ったらAを入れて、からめて出来上がり。 (一人当たり) エネルギー：310kcal たんぱく質：9.7g カルシウム：29mg 食塩：1.7g

栄養委員さんからの One Point アドバイス

*豚ロースでも美味しいです。

梅肉と大葉と一緒に巻いても、さっぱりと食べられます♪
お好みのタレやトッピングでアレンジしてください!

【きゅうりの栄養】淡色野菜

きゅうりは最もカロリーが低い果実として有名です。
95%が水分のため、栄養素が低く思われがちですが、きゅうりには、
カリウムやビタミンC、Kなどの栄養素が豊富に含まれています。
特に、皮や種に栄養が豊富に含まれています!



愛育委員会活動報告

豊野支部

毎年行われている豊稔大学閉講式に参加させていただきました。

今回は、愛育委員が嚙下(えんげ)体操の重要性について話をし、その後、
皆さんと「元気に飲みこみ体操」を行いました。皆さんが元気に楽しく体操
をされている姿を見て、喜んでいただけたと感じています。

愛育委員は、これからも皆さんに健康な生活を送っていただけるようお手
伝いをしていきます。



ご寄附に感謝します 育英資金 (敬称略)

香典返し(金一封) 見尾 稔 (竹荘) 藤元 和男 (岨谷) 河原 正一 (竹部) 三宅きくえ (西)

この育英資金は皆さまからのご寄附によって運営しています。会計管理室、各支所、出張所でご寄附を随時受け付けています。



人 口 10,591人 (-11)
世 帯 5,214戸 (-1)

男 5,136人 (-10)
女 5,455人 (-1)

7月の自然増減 -13
7月の社会増減 2

※令和4年8月1日現在 () は前月との増減 ※自然増減：出生者数と死亡者数の差 ※社会増減：転入者数と転出者数の差



火災・救急 ●火 災 情 報 ☎086-226-0119 (現在の火災情報)

テレホンガイド ●岡山市内救急病院案内 ☎086-231-0119 (岡山市消防局の職員から管内の休日・夜間の救急病院案内・診察情報)

