



2022

6

Vol.212

令和4年度 吉川小学校入学式

おっへえそっ!

おかやま  吉備中央町

主な記事

- P2 ~ 特集 こどもあふれる化プロジェクトの提言が提出されました
- P5 ~ まちの話題
- P7 ~ 役場からのお知らせ
- P26~ フォトピックアップ

こどもあふれる

プロジェクトの 提言が提出されました

3月30日、吉備中央町の少子化や人口減少への対策を目的とした、15名の職員で構成されたプロジェクトチームによる「こどもあふれる化プロジェクト」の提言が提出されました。このプロジェクトでは、「子どもたちの笑い声があふれる懐かしくて新しいふるさとの創造」の実現のために、下記の3つの取り組みを要点とし、現在の施策のさらなる強化を含めた10個の提言が示されています。



① 子育て世帯を支援し、子どもの増加を第一とした施策を最優先課題として取り組むこと

② 町内で生まれた子どもを将来にわたり応援し、暮らす喜びを創造する施策に取り組むこと

③ 立地条件、道路整備等の交通網および自然環境などから、町の住みやすいところを前面に出し、人口の流入促進についてさらに取り組むこと

実現していきたい！
10個の提言

1 情報発信力・ネット環境整備の強化

「マシマシ」という表現は「増し増し」から作ったもので、もっともっとたくさんのこどもの笑い声があふれる吉備中央町になるようにという思いを込めています。

提言① 情報発信「マシマシ」宣言

ホームページの改修

子育て世帯への応援重点施策の表示の仕方を工夫し、直感的に確認できるように改修していくこと

SNSによる情報発信の強化

子育て世帯が情報を得るための主要な媒体となる、SNSでの情報発信を強化していくこと

提言② ネット環境「マシマシ」宣言

リモートワークの需要増加と児童生徒のICT教育の普及に伴い、Wi-Fi利用可能エリアの拡大、5G環境の早期整備や光ケーブルの充実など、ネット環境を充実していくこと



2 子育て世帯への大応援団



提言③ マイホーム建設応援宣言

子育て世帯の親または結婚後10年以内の夫婦いずれかが町内に新築した場合、今の奨励金制度を増強すること

提言④ 住宅リフォーム応援宣言

補助率および補助額の増強

子育て世帯の親または結婚後10年以内の夫婦が住宅リフォームを行う場合に、補助額を増強すること

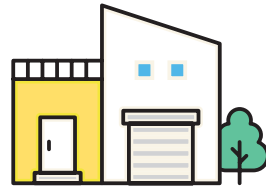

提言⑤ 保育料無料化応援宣言

保育料を無料化することで

子育て世帯の費用負担軽減+子育て世帯の働きやすい環境整備

+

提言⑥ 給食費無料化応援宣言

給食費を無料化することで 子育て世帯の費用負担軽減

||

出生数の増加となるように支援

提言⑦ 高校生通学費等応援宣言

補助額の増加（補助上限額の増加）

町内に公立の高等学校が無いことで発生する、通学費、寮費、アパート等賃貸費に対する補助額を増加し、子育て世帯への負担を軽減すること



提言⑧

ファミリーサポート充実宣言



乳幼児や小学生等の児童を有する子育て世帯の負担軽減として、子どもの預かり援助、傷病時など急な送迎が生じた場合の送迎と一時預かりを行うなど、地域における子育て相互援助活動を次のとおり推進すること



- ① 保育施設の保育開始前や保育終了後の子どもの預かり
- ② 保育施設等までの送迎
- ③ 放課後児童クラブ終了後の子どもの預かり
- ④ 学校の放課後の子どもの預かり
- ⑤ 冠婚葬祭時や他の子どもの学校行事の際の子どもの預かり
- ⑥ 傷病時など急な送迎が必要な場合の送迎と一時預かり
- ⑦ 習い事への送迎支援



3

住む場所いろいろ環境整備の強化

提言⑨

世帯者向け一戸建て住宅「マシマシ」宣言



子育て世帯ですぐに住宅が建設できない世帯が比較的安価で入居できる、世帯者向けの一戸建て住宅の充実を図ること

提言⑩

お試し暮らし住宅「マシマシ」宣言

本格的に移住する前に、お試しで実際に住んでいただく、お試し暮らし住宅を吉備高原都市内に増設すること



その他に、既存の施策の見直しや公共交通の拡充等の案が出ていました。

また、代表職員3名によるプレゼンテーションの後、山本町長は「すべての提言を実現するのは難しいかもしれない。しかし、難しいからといって決して諦めてはいけない内容である。今後検討し、10、20年後につながる施策を実行していきたい」と熱意を込めて述べられました。





3/18 パナソニック吉備株式会社が快挙！「日本でいちばん大切にしたい会社」大賞&第41回全国障害者技能競技大会銅賞受賞

パナソニック吉備株式会社が第12回「日本でいちばん大切にしたい会社」大賞の実行委員会特別賞を受賞しました。この賞は、人を大切にし、人の幸せを実現する行動を継続・実践している会社の中から優良な企業を表彰するものです。元代表取締役社長松井久仁之氏は「町と一緒に歩み、健康者、障がい者が共に力を合わせて41年間積み重ねてきた会社としての活動が認められたことが一番の喜びです」と述べられ、代表取締役社長中村博文氏は「これからも吉備中央町で雇用の継続をしていきたいです」と意気込みを述べられました。

また、同社に所属している松山雄樹さん（高谷）が第41回全国障害者技能競技大会の電子機器組立種目で銅賞を受賞されました。今回の受賞に対し、松山さんは「3年前から挑戦している全国大会で銅メダルを受賞できて嬉しいです。今後の目標は、世界大会へ出場することです」と述べられました。

今後ますますのご活躍を期待しています。おめでとうございます。



3/30 岡山北エバーグリーン株式会社から寄附をいただきました

岡山北エバーグリーン株式会社の代表取締役柴本雄一氏らが賀陽庁舎を訪れ、寄附金300万円を贈呈されました。今回で5回目の寄附となり、子育て支援活動や高齢者福祉等の充実と住みやすいまちづくりの推進を祈念して贈呈されました。山本町長は「いただいた寄附金は、子育て支援や高齢者の福祉に活用させていただきます」とお礼を述べました。ありがとうございました。



3/24 備北信用金庫から新入生へ文房具が寄贈されました

備北信用金庫賀陽支店の小野支店長が教育委員会事務局を訪れ、国語ノートと自由帳、鉛筆を袋詰めした文房具約80組を寄贈されました。毎年、新学期が始まる前に備北信用金庫から町立小学校9校の新1年生に文房具を寄贈いただいています。

いただいた文房具は各小学校にお渡しして、学校生活で活用させていただきます。ありがとうございました。



3/30

中国学園大学・中国短期大学と包括連携協定締結

中国学園大学・中国短期大学の^{すぎやましんさく}杉山慎策副学長らが賀陽庁舎を訪れ、中国学園大学・中国短期大学と吉備中央町との包括連携協定調印式が開催されました。この協定は、相互に連携して地方創生に向けた地域社会の発展、人材の育成が行えるようにつなげていくものとして締結しました。今後は、教育の推進に関することをはじめ、地域振興や観光、健康福祉、施設の相互利用などの連携を行う予定です。

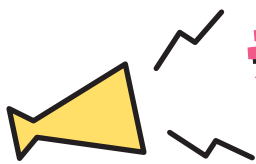

デジタル田園健康特区指定に関するまちの話題



4/12

デジタル田園健康特区指定を受け大臣面会



デジタル田園健康特区の指定が正式決定したことを受け、岡山大学副学長^{なす}那須アーキテクト^{※1}と山本町長が訪れた内閣府合同庁舎（東京都千代田区）で野田内閣府特命担当大臣、^{あかいけ}赤池内閣府副大臣および^{みやじ}宮路総務大臣政務官との面会が行われました。野田内閣府特命担当大臣から「日本をより良くするための船頭役を担ってもらったので、精一杯伴走していきたい」と激励のお言葉をいただきました。山本町長は「同じような課題がある町のモデルとして成功を収め、その取組を全国へ広めていきたい」と述べられました。

※1 地域課題の設定、先端的技術の活用などを企画する者



◀面会の様子はこちら
(YouTube)

4/13

国立大学法人岡山大学と連携・協力に関する協定締結

国立大学法人岡山大学で、岡山大学と吉備中央町との連携・協力に関する協定の調印式が開催されました。この協定は、デジタル田園健康特区事業をはじめとした広範囲な地方創生・人材育成・SDGsの達成に寄与することを目的としています。式では、岡山大学の^{まきのひろふみ}榎野博史学長と山本町長が協定書に署名を行いました。今後は、岡山大学とともに、医療分野を筆頭に多岐に渡る地域課題の解決に取り組んでいきます。





Information FROM OFFICE



相談

消費生活相談

消費生活に関する相談を消費生活相談員がお受けします。秘密は固く守られますので、お気軽にお越しください。「困ったな」と思ったら一人で悩まず、まずは相談を!!

- ・ 訪問販売やクーリング・オフ
- ・ はがき、携帯電話やインターネットによる不当請求・架空請求
- ・ 消費者金融の多重債務
- ・ その他消費生活相談に限ります。

※匿名での相談も受け付けます。

日	に	ち	会	場
6月7日(火)			賀陽庁舎相談室	
6月21日(火)			加茂川庁舎相談室	

●時間 午前10時～午後3時

【お問い合わせ先】

住民課 戸籍住民班

☎0866-54-1316

行政・人権・福祉相談

行政・福祉相談（心配ごと相談）と臨時の人権相談を次の3会場で行います。相談は無料です。秘密は固く守られますので、安心してお気軽にご相談ください。

日時	6月23日(休) 午前9時～正午	
会場	大和公民館	かものがわ総合福祉センター
内容	行政・福祉	行政・福祉

【臨時 人権相談】

●日時 6月1日(火)
午前9時～正午

●会場 豊野公民館

【お問い合わせ先】

住民課 戸籍住民班

☎0866-54-1316

(福) 社会福祉協議会

しらかぎ事業所

☎0866-54-1818

やすらぎ事業所

☎0867-34-1522

令和3年度中山間地域等直接支払交付金事業の実施状況について

集落で協定を締結し、共同で農用地や農業施設の維持管理をする集落協定、または、認定農業者等が利用権設定や農作業の受委託により農用地の維持管理に取り組む個別協定による中山間地域等直接支払制度事業の令和3年度の実施状況がまとまりました。

中山間地域等直接支払交付金実施要領の規定により、以下のとおりお知らせします。

協 定 数	集落協定 162協定	} 計 176協定		
	個別協定 14協定			
取組内容別	体制整備単価	176協定（※基礎単価の協定は無し）		
基礎単価とは、集落等で協力して農業生産活動を継続実施する協定です。体制整備単価とは、農業生産活動に加え、農業生産活動等の体制整備に向けた取組を実施する協定です。				
参加農業者等	組織等2,169人（延べ）			
協定締結面積および交付金対象面積	協定締結面積	17,173,857㎡		
	交付金対象面積	17,173,857㎡		
加算措置への取組	超急傾斜農地保全管理加算	19協定	生産性向上加算	13協定
	集落協定機能強化加算	7協定	集落協定広域化加算	9協定
交付金の総額	296,835,997円			

(注)数字は、令和4年3月31日現在のものです。

お問い合わせ先

農林課

農業振興班

☎0866-54-1318



ご存知ですか？ ～ 医療費公費負担制度について ～

この制度は、医療機関等で診療を受けたとき、医療費の自己負担分が助成されるものです。この制度で医療を受ける場合には、町への申請により受給資格証の交付を受けることが必要です。制度の対象者で申請をされていない方は手続きをしてください。

岡山県小児等医療費公費負担制度

- 対象者** 0歳～満18歳の方（満18歳に達した方は、その年度の末日まで）
注意 婚姻している方、社会保険加入者本人は受給対象外です。

岡山県ひとり親家庭等医療費公費負担制度

- 対象者** ・ひとり親（父子・母子）家庭の親および児童
 ・父母のいない児童
 ・父母のいない児童を養育している配偶者のいない方
注意 ・対象者に、所得税が課税されていない場合のみ該当します。
 ・小児等医療費受給資格をお持ちの場合は、小児等医療の方が優先されます。

お問い合わせ先 保健課 医療保険班 ☎0866-54-1326

岡山県心身障害者医療費公費負担制度

- 対象者** ・身体障害者手帳1級または2級の方
 ・身体障害者手帳3級の方で、かつ療育手帳B（中度）の方
 ・療育手帳Aの方
注意 65歳以上で新たに該当した場合は給付対象となりません。
 また、所得により該当しない場合があります。

お問い合わせ先 福祉課 障害福祉班 ☎0866-54-1317

※不正の行為等により助成を受けた時は、費用の返還を求めることがあります。
 ※受給資格の喪失・変更がある場合は、すみやかに届出をお願いします。

住民基本台帳の閲覧状況を公表します

住民基本台帳法の規定に基づき、令和3年度中の住民基本台帳閲覧状況を次のとおり公表します。

住民基本台帳法第11条による公的機関の閲覧

閲覧年月日	閲覧機関の名称	請求事由の概要	閲覧に係る住民の範囲
令和4年 1月18日	自衛隊岡山地方 協力本部	自衛官等の募集に伴う広報	平成19年4月2日～ 平成20年4月1日生まれの男

住民基本台帳法第11条の2による法人・個人の閲覧

閲覧年月日	閲覧機関の名称	請求事由の概要	閲覧に係る住民の範囲
令和3年 8月17日	一般社団法人 中央調査社 会長 境 克彦 (委託者：内閣府大臣官 房政府広報室)	「国民生活に関する世論調査」の 実施のための対象者抽出	吉川 平成15年8月31日までに生まれ た日本人の男女

お問い合わせ先 住民課 戸籍住民班 ☎0866-54-1316

母子健康手帳のデジタル化を開始します!!

デジタル田園健康特区の取り組みの一つとして、令和4年度中に母子健康手帳のデジタル化を開始します。

これまで使用していた紙媒体の母子健康手帳と併用して、アプリで子どもの成長や記録を管理できるようになります。このアプリ（ウィラバ）では、母子健康手帳のページをスマートフォンで撮影するだけで、情報をデジタル化することができます。

また、妊娠中の方にはウィラバpaperを配付します。妊娠期から産後1年間を通して、すころく感覚で行政サービスや健康、子育て関連の情報を得ることや、将来の疾病予防につながる情報を蓄積することができます。利用については、詳細が決まり次第、対象者の方にお知らせします。



ウィラバpaper見本

3/19

子育て家庭の
ための
特別講演開催

母子健康手帳デジタル化の開始に伴い、「子育て家庭のための特別講演」を開催しました。講演では、講師に岡山大学助教のまさしろうた牧尉太先生（産婦人科医）をお



招きし、新型コロナウイルス感染症に関する情報提供と、母子健康手帳デジタル化についての説明を受けました。当日は、妊産婦の方や小さなお子さんをお育てしている保護者の方20名が参加されました。

講演内容の一部を町公式Youtubeに掲載していますので、ぜひご覧ください。 当日の様子▶ (YouTube)



お問い合わせ先 保健課 母子保健班 ☎0866-54-1326

ふれあいタクシー運行助成事業対象者拡大のお知らせ

町では、日常生活における交通手段の確保を図るため、町内移動に係るタクシー料金の3分の1を助成する「ふれあいタクシー運行助成事業」を実施しています。

現行の対象者は、65歳以上の方に限られていますが、障害のある方や妊産婦の方の町内移動を支援するため、令和4年6月1日(水)から対象者の範囲を拡大します。



対象者 (令和4年6月1日以降)	<ul style="list-style-type: none"> ・65歳以上の方 ・身体障害者手帳（第1種）の交付を受けている方 ・療育手帳（重度、最重度）の交付を受けている方 ・精神障害者保健福祉手帳（1級）の交付を受けている方 ・妊娠中または産後12か月以内の方
申請方法	<ul style="list-style-type: none"> ・福祉課へ「ふれあいタクシー利用者登録申請書」を提出してください。 ・「ふれあいタクシー利用資格証」を交付（郵送）します。
利用方法	<ul style="list-style-type: none"> ・乗車時に「ふれあいタクシー利用資格証」を運転手に提示してください。 ・降車時にタクシー料金の3分の2の金額をお支払いください。

お問い合わせ先 (登録に関すること) 福祉課 社会福祉班 ☎0866-54-1317
(利用に関すること) 総務課 行政班 ☎0866-54-1313



歯周病検診のお知らせ



口腔内を清潔に保つことは、新型コロナウイルス感染症予防になります！

新型コロナウイルス感染症を恐れるあまり、歯科の検診や治療を控えていませんか？

口腔内を清潔に保つことで、新型コロナウイルス感染症の予防につながり、仮に感染してしまっても肺炎の重症化を防ぐことが分かってきています。

歯科医院では、新型コロナウイルス感染症等の対策を徹底していますので、安心して受診してください。

対象者 令和4年度に
40・45・50・55・60・65・70・75・80歳になる方

検診料 74歳以下の方 500円
75歳以上の方 200円

通常約4,200円の検査ですが、今回はこの自己負担で受けることができます。

持参品 歯周病検診受診券、検診料金、保険証

検診期間 令和4年6月1日(水)～令和5年1月31日(火)

検診内容 問診、口腔内視診、簡易的な歯周ポケット検査

検診機関 ひろおか歯科医院、石井歯科医院、大森歯科医院、黒瀬歯科医院、
吉備高原医療リハビリテーションセンター、吉備高原ルミエール病院

- 注意事項**
- ① 検診の結果、治療が必要となった場合は、後日かかりつけ医を受診してください。
 - ② 受診前には必ず予約をし、「町の検診」であることを伝えてください。
 - ③ 総義歯の方は受診できません。

お知らせ

歯周病検診を受けると、
ベリーぐっどカードに100ポイントを付与します。
検診結果とベリーぐっどカードを保健課または加茂川庁舎へお持ちください。
詳しくは、保健事業ガイドブックをご覧ください。



町のお店で利用できます。
詳しくは、町商工会ホームページをご覧ください。

お問い合わせ先 保健課 地域保健班 ☎0866-54-1326

8020いい歯達成者表彰事業

目的 80歳以上で自分の歯を20本以上有する方を表彰し、歯の健康に対する意識を高めるとともに、健康の保持増進を図ります。

- 対象**
- (1) 町内に住所を有する方で、当該年度の末日において満80歳以上の方
 - (2) 自歯および治療した歯の合計した本数が20本以上の方
※必ず歯科医院等で、歯の本数を確認してもらってください。
※表彰は、一人1回限りです。

申請期間 6月1日(水)～8月31日(水)

- 手順**
- ① かかりつけ歯科医等で歯の本数を確認してもらいましょう。
 - ② 自薦書を保健課または各支所・出張所へ提出してください。
※自薦書は、保健課、各支所・出張所、町内歯科医院、老人福祉施設等にありません。
 - ③ 達成者には記念品を添えて表彰します。



お申し込み・お問い合わせ先 保健課 地域保健班 ☎0866-54-1326

令和4年6月から児童手当制度が変わります

児童手当制度は、家庭等における生活の安定に寄与するとともに、次代の社会を担う児童の健やかな成長に資することを目的とするもので、児童を養育している方に支給されます（支給対象者は中学校卒業まで（15歳の誕生日後の最初の3月31日まで）の児童を養育している方）。

1. 現況届の原則廃止について

児童手当を受給されている方の毎年6月1日現在の養育状況等を把握し、受給資格があるかどうかを確認するため「現況届」の提出をお願いしていましたが、原則「現況届」の提出が不要となりました。

次に該当する場合は、現況届の提出が必要です

- 配偶者からの暴力等により、住民票の住所と異なる市区町村で児童手当を受給している方
- 支給要件児童の戸籍がない方
- 離婚協議中で配偶者と別居している方
- そのほか、提出の案内があった方

※該当の方には、「現況届」の用紙を6月上旬に送付します。期日までの提出がない場合は、6月分以降の手当が受けられなくなります。

2. 特例給付の支給対象外となる所得上限額新設について

児童を養育している方の所得に応じて手当額を支給しています。今回の改正では、令和4年6月分から所得上限が適用されます。

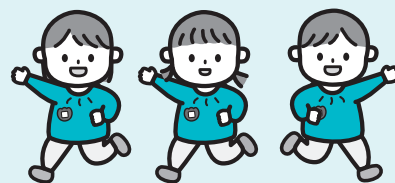

支給月額（一人につき）

- 3歳未満は、一律15,000円
- 3歳以上小学生修了前は、10,000円（第3子以降は、15,000円）
- 中学生は、一律10,000円

※児童を養育している方の所得が所得制限限度額以上の場合は、特例給付として月額一律5,000円（所得上限限度額以上の場合は手当が支給されません。）

児童手当所得制限限度額

扶養親族等の人数	所得制限限度額		所得上限限度額（新設）	
	所得額	収入額の目安	所得額	収入額の目安
0人	622万円	833.3万円	858万円	1,071万円
1人	660万円	875.6万円	896万円	1,124万円
2人	698万円	917.8万円	934万円	1,162万円
3人	736万円	960万円	972万円	1,200万円
4人	774万円	1,002万円	1,010万円	1,238万円
5人	812万円	1,040万円	1,048万円	1,276万円

支給月

原則として毎年6月、10月、2月に、それぞれの前月分までの手当を支給します。

（例）6月の支給日には、2月～5月分の手当を支給します。

3. 新たに変更届が必要な場合について（追加）

- 受給者の加入している公的年金が変わったとき
- 配偶者の住所・氏名を変更したとき
- 配偶者を有しなくなったとき、または有するようになったとき

お問い合わせ先 子育て推進課 子育て推進班 ☎0866-54-1328



農業委員・ 農地利用最適化推進委員を募集します

吉備中央町および町農業委員会は、現農業委員の任期満了に伴い、農業委員および農地利用最適化推進委員を募集します。農業に関する知識と熱意を持ち、農地利用の最適化等の職務を適切に行うことができる方の推薦または応募をお待ちしています。

委員の役割

●農業委員

- ①農業委員会総会（毎月開催）の場において、農地法等の権限に即された事項の審議等を行います。
- ②農地法等に基づき、町内の農地の利用状況の調査を行います。
- ③農地利用最適化推進委員と連携し、農地の利用の最適化（担い手への農地集積・集約化、遊休農地の発生防止・解消等）を推進します。

●農地利用最適化推進委員

- ①農業委員と連携し、農地の利用の最適化（担い手への農地集積・集約化、遊休農地の発生防止・解消等）を推進します。
- ②担当する地区内の農地の利用状況の調査を行います。
- ③農業委員会総会（毎月開催）へ必要に応じて出席し、農地法等の権限に属された事項の審議の際に報告または意見を述べます。

募集要項

募集委員数	<ul style="list-style-type: none"> ・農業委員・・・・・・・・・・15名 ・農地利用最適化推進委員・・・10名
任 期	<ul style="list-style-type: none"> ・農業委員：令和4年11月14日～令和7年11月13日までの3年間 ・農地利用最適化推進委員：農業委員会が委嘱した日～令和7年11月13日
募集締切	6月30日（木）午後5時まで【必着】
推薦または 応募の手続き等	<ul style="list-style-type: none"> ・提出書類（推薦書または応募書、履歴書【各指定様式あり】）に必要事項を記入し、農林課（農業委員会事務局）まで、持参または郵送してください。 ※書類は、農林課および各支所・出張所に備え付けのほか、町公式ホームページからダウンロードできます。
選考方法	提出書類の内容をもとに選考します。

※詳しい内容につきましては、町公式ホームページをご覧ください。

お問い合わせ先

〒716-1192 吉備中央町豊野1-2
農業委員会事務局（農林課内） ☎0866-54-1318 FAX 0866-54-1307

令和4年度 狩猟免許試験のお知らせ

イノシシ、ヌートリア、サル、カラスなどの鳥獣による農作物被害が大きな問題となっています。狩猟や有害鳥獣捕獲許可などにより有害鳥獣駆除活動を行い、安心して農業ができる環境を作りましょう。

それにはまず、狩猟免許を取得し、狩猟者登録を受けることが必要です。

狩猟免許初心者講習会・狩猟免許試験が次の日程で実施されますので、狩猟免許試験受験希望の方は、いずれかの日程でお申し込みください。

なお、今年度、新規で狩猟免許を取得し、町の猟友会に入会し狩猟者登録を受けられる方には、初心者講習会受講料・狩猟免許試験受験手数料を町が補助します。

1. 狩猟免許試験日および会場

期 日	受付時刻	開始時刻	場 所	定員 (先着順)
6月15日 (水)	午前9時	午前9時30分	体験学習施設百花プラザ (岡山市東区西大寺南1-2-3)	130名
7月6日 (水)	午前9時	午前9時30分	グリーンヒルズ津山 リージョンセンター (津山市大田920)	100名
8月7日 (日)	午前9時	午前9時30分	マービーふれあいセンター (倉敷市真備町箭田40-1)	90名
8月26日 (金)	午前9時	午前9時30分	落合総合センター (真庭市落合垂水618)	60名
9月16日 (金)	午前9時	午前9時30分	たいこまるプラザ (高梁市成羽町下原606)	50名
12月2日 (金)	午前9時	午前9時30分	体験学習施設百花プラザ (岡山市東区西大寺南1-2-3)	130名

2. 受験手数料

新規受験者	既に他の種類の免許取得者
5,200円	3,900円



3. 受験手続について

受験希望者は、所定の狩猟免許申請書に必要事項をご記入の上、次のものを添付し、早めに受験しようとする場所を管轄する県民局へ提出してください（土曜日、日曜日および祝日を除く）。

- ①銃砲刀剣類所持等取締法第4条第1項第1号の規定による許可を受けている場合は、**許可証の写し**、許可を受けていない場合は**医師の診断書**
 - ②縦3.0cm×横2.4cmの写真1枚（申請前6か月以内に撮影した、無帽、正面、上三分身、無背景のもの、**裏面に氏名、撮影年月日**を記入）
 - ③返信用封筒（定型長形3号）1通（郵便切手（84円）を貼り付け、申込者の宛名および宛先を明記したもの）
- ※詳細な要項等（**狩猟免許申請書、医師の診断書、狩猟免許初心者講習会受講申込書**）は、農林課または加茂川総合事務所、各支所・出張所にあります。

■狩猟免許初心者講習会（任意受講）…受講料 4,000円

次の期日に、（一社）岡山県猟友会主催の狩猟免許初心者講習会が開催されます。

申し込み等の詳細につきましては、（一社）岡山県猟友会事務局（☎086-223-3190）に、直接お問い合わせください。

期 日	場 所	期 日	場 所
6月4日 (土)	体験学習施設百花プラザ	8月21日 (日)	落合総合センター
6月26日 (日)	グリーンヒルズ津山リージョンセンター	9月4日 (日)	たいこまるプラザ
7月31日 (日)	マービーふれあいセンター	11月26日 (土)	体験学習施設百花プラザ

お問い合わせ先 岡山県備前県民局農林水産事業部 森林企画課森林保全班 ☎086-233-9832
農林課 林業振興班 ☎0866-54-1318



令和4年度

人権教育講座の講座生募集について

町では、すべての人々が社会の一員として互いに尊重し、支え合いながら共に生活する共生社会の実現を目指して、学校PTAや各種企業団体の指導者・初任者等を対象に「吉備中央町人権教育講座」を次のとおり計画しています。この講座をより多くの方に受講いただき、吉備中央町の人権意識の更なる高揚を図るため、講座生を募集します。

受講希望の方は、あらかじめお申し込みいただければ、その都度ご案内をお送りしますので、ご参加ください。お申し込みや講座内容など、詳しくは教育委員会事務局までお問い合わせください。

ただし、長島愛生園の現地視察研修は人数制限がありますので、必ずお申し込みください。

日時	講座内容(予定)	講師等	会場	申込締切
6月22日(水) 14:30~16:30	○開講式 ○男女共同社会と人権 「男女が共に活躍する社会づくり」	開講式挨拶 教育長 森寺 勝之氏 (中国学園大学現代生活学部 人間栄養学科特任講師)	下竹荘公民館	6月10日 (金)
8月9日(火) 14:30~16:30	○インターネットによる人権 「eスポーツを通して心身の健康を学ぶ」	神田 秀幸氏 (岡山大学大学院医歯薬学総合 研究科公衆衛生学教授)	下竹荘公民館	7月27日 (水)
9月1日(木) 9:20~17:00	○ハンセン病問題の正しい理解 と認識を深めるため視察研修 「歴史館及び園内見学と所属 学芸員の説明他」	国立療養所 「長島愛生園」所属学芸員	国立療養所 長島愛生園	8月10日 (水)
10月18日(火) 14:30~16:30	○障害のある人の人権 「みんな違ってみんな一緒」	菅野 浩司氏 (社会福祉法人ももぞの学園 元園長・児童発達支援アドバイ ザー)	下竹荘公民館	10月5日 (水)
12月3日(土) 9:30~12:00	生涯学習フェスティバル ○人権講演 「地域とのかかわりを通して (仮)」	検討中	ロマン高原 かよう総合会館	申込不要
2月1日(水) 14:30~16:30	○子どもの人権 「見過ごされてきたヤングケ アラーを連帯して支える社会 に」 ○閉講式	近藤 理恵氏 (岡山県立大学保健福祉学部 教授) 閉講式挨拶 教育長	下竹荘公民館	1月17日 (火)

※新型コロナウイルス感染症の状況により、開催の中止や内容が変更となる場合があります。ご了承ください。

お問い合わせ先 教育委員会事務局 生涯学習班 ☎0866-56-9191

令和4年度ちびっ子チャレンジ教室

小学生がさまざまな体験活動にチャレンジすることを通じて、自分の好きなことや可能性を見出しながら、豊かな心と生きる力を育むことを目的に開催しています。

日時	教室の内容	場所
7月2日(土) 9:30~11:30	ジャムキット&ブルーベリー狩り! ・色や大きさ、味比べを楽しもう	上竹地区の畑
9月10日(土) 9:30~11:30	オータムアレンジメントに挑戦! ・身近な木の実でアートを楽しもう	下竹荘公民館
10月29日(土) 9:30~11:30	ニュースポーツに挑戦! ・ボッチャ・ビーンボウリングなどを楽しもう	かまがわ総合スポーツ 公園体育館
11月19日(土) 9:30~11:30	アスレチック遊びと焼きいも作り! ・いろいろな森の遊具に挑戦 ・秋の味覚を味わおう	矢萩の森キャンプ場
12月17日(土) 9:30~11:30	よく飛ぶ凧を作ろう! ・ストロー、ナイロン袋で作ってみよう	下竹荘公民館
1月21日(土) 9:30~11:30	防災教育体験!〈親子で参加しよう〉 ・防災や災害についてのお話を聞こう ・避難グッズや避難用ベッドを作ってみよう	国立吉備青少年自然の家

※新型コロナウイルス等感染症拡大防止のため、中止となる場合があります。

※参加申込書は、対象児童へ送付予定です。

※参加申し込みされていない方で参加希望の方は、下記までお問い合わせください。

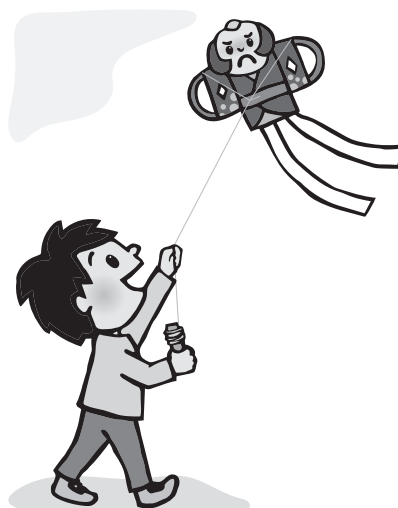

お問い合わせ先

教育委員会事務局 生涯学習班 ☎0866-56-9191

「住みたいまち 定住奨励金制度のお知らせ」

この制度は、吉備中央町への若者の定住を促進し、町の担い手の確保を図りつつ、明るく活力のあるまちづくりを進めることなどを目的に、奨励金等を交付しています。奨励金等については、次のとおりとなっていますので、要件に該当される方は期限内に申請をお願いします。

宅地分譲購入補助金

■対象者

- 住宅を新築する目的でハートフルタウンの分譲地を購入された方
- 住宅の延べ床面積が50㎡以上で、玄関、台所、便所、浴室、居室を有し、住居として利用上の独立性を有すること

■申請期限 担当課より分譲手続き時にご説明させていただきます。

■金額 分譲価格に30%を乗じて得た額（1,000円未満切捨）



住宅取得奨励金

■対象者

- 申請時の年齢が50歳以下で、本町に定住の意思がある方
- 令和2年4月1日から令和7年3月31日までの間に、分譲地等に自らが居住するための住宅を新築された方
- *分譲地：吉備高原都市住区、ハートフルタウン
- 分譲地以外に新築する場合、子育て世帯または婚姻後10年以内の夫婦
- *子育て世帯：中学生以下の子どもを養育する親がいる世帯であること

■対象住宅

- 住宅の延べ床面積が50㎡以上で、玄関、台所、便所、浴室、居室を有し、住居として利用上の独立性を有すること
- 併用住宅の場合は、住居部分の面積が1/2以上であること
- 住宅が共有名義の場合は、対象者の持分割合が1/2以上であること

■申請期限 対象住宅の新築年月日（登記事項証明書記載）から1年間

■金額

分譲地	基本額 700,000円	子育て世帯または婚姻後10年以内の夫婦の場合は200,000円を加算
分譲地以外	基本額 500,000円	

※併用住宅・共有名義の場合は、基本額に居住用部分の面積割合、対象者の持分割合を乗じた額（1,000円未満切捨）とします。

吉備高原都市住区分譲地



ハートフルタウン分譲地





就業奨励金

■対象者

- 申請年度の4月1日現在30歳以下であること
- 卒業後初めて事業所等に就業し、本町に定住の意思があること
- 同種の奨励金（Uターン）を受けていないこと

■申請期限 就業した日から1年間

■金額 50,000円

結婚祝金

■対象者

- 町内に居住する方が婚姻後も、本町に定住の意思があること
- 夫婦双方ともに申請年度の4月1日現在50歳以下であること

■申請期限 婚姻日から1年間

■金額 50,000円（夫婦1組）

Uターン奨励金

■対象者

- 申請年度の4月1日現在50歳以下であること
- Uターンで転入後、本町に定住の意思があること
- 町内から勤務可能な事業所等に就業していること
- 同種の奨励金（就業）を受けていないこと

※一時的な転入（転勤）や婚姻等による転入は対象となりません。

■申請期限 転入日から1年間

■金額

世帯が1名の場合	30,000円
----------	---------

世帯が2名以上の場合	50,000円
------------	---------

※同居の子ども（中学生以下）1名につき30,000円を加算

民間賃貸住宅入居奨励金

■対象者

- 本町に定住の意思のある子育てまたは新婚世帯であること（申請時）
- 令和2年4月1日から令和7年3月31日までの間に民間賃貸住宅（公的住宅等を除く）の賃貸借契約（期間：1年以上）を締結すること

子育て世帯	中学生以下の子どもを養育する親がいる世帯
-------	----------------------

新婚世帯	夫婦いずれかが40歳以下、婚姻日から1年以内の世帯
------	---------------------------

■申請期限 契約締結日から1年間

■金額 家賃3か月分の金額（上限240,000円）

お問い合わせ先

定住促進課

定住促進班

☎0867-34-1116



公民館コーナー

6月の公民館主催行事をお知らせします。
※詳しくは各公民館へお問い合わせください。

開催期日	公民館	行事名	時間・会場・内容等
6月1日(水)	御北	御北こども大学開講式	午後3時30分～ 国語・算数：小学生対象 要申込
6月6日(月)	津賀	心とからだの健康教室：梅雨&初夏の養生法	午後1時30分～ 参加費200円 定員15名 要申込
6月6日(月)	上竹荘	スマホ教室「基本動作を学ぼう」	午前10時～ 無料 定員15名 要申込
6月7日(火)	津賀	ひざ腰肩痛み改善教室	午前10時～ 参加費200円 飲み物・屋内シューズ
6月9日(水)	吉備高原	自筆遺言の方法（法務局）	午前10時～ 無料 要申込
6月10日(金) 24日(金)	下竹荘	みんなでヨガ	午後7時～ 参加費500円 飲み物・ヨガマット
6月15日(水)	豊野	ひざ腰肩痛み予防改善ストレッチ	午前10時～ 飲み物
6月18日(土)	吉備高原	防災講話	午前10時～正午 無料
6月27日(月)	吉川	薬膳で健康に！ ～おいしくて体に優しい薬膳おつまみ～	午前10時～ 参加費1,200円 タッパー 定員10名 要申込

津賀公民館 ☎0867-34-1807
 上竹荘公民館 ☎0866-54-1784
 下竹荘公民館 ☎0866-54-0970
 吉備高原公民館 ☎0866-56-7330

円城公民館 ☎0867-34-1557
 納地公民館 ☎0866-54-0971
 吉川公民館 ☎0866-56-7020

御北公民館 ☎0867-35-0550
 豊野公民館 ☎0866-54-0194
 大和公民館 ☎0866-55-5974

放送川柳 令和4年4月秀句 題「守る」

(津賀公民館)

ジュニアの部

三光

人 守るため今のマスクは命づな
 地 弟とぎゅっと手つなぎかえる道
 天 あんぜんをまもってくれるしんごつき

一般の部

佳吟

渡り鳥巣箱守りて大さわぎ
 畑仕事畦に愛犬吾守り
 コロナから守る体勢まだ続く
 伝統を守り続ける村祭り
 守りぬく愛の力でキミのこと

三光

人 地産地消食育守る暮らし方
 地 守り抜く決意すやすや腕の中
 天 子を守る母は鬼にも蛇にもなる

あらくさ短歌会

(円城公民館)

春もやの糸ひくことき雨の降り久方ぶりに土色の変化
 早朝に手の冷たさをこらえつつ市場へ出さむと野菜とりおり
 からからの大地にしみ込む春の雨のちを育む雨だよこれは
 脳トレにスマホ送ると娘の電話うれしくもあり迷惑でもあり
 い時の世も争いごとはなくならない当時を思い灯火管制を想う

孫二人あつという間の一週間そこにもここにも笑い声残して

中山 文恵
 小林 照子
 難波 良子
 小神 桂子
 国只由紀子
 河内 晶子

*町内皆さまのご参加をお待ちしています。
 毎月第3木曜日に円城公民館（総合福祉センター）へ5首までを持参。
 合評・互選などを行っています。

*6月の課題は「ゴミ」、7月の課題は「乗る」です。

投句の方法…はがきに2句以内、住所・氏名（本名）を書いて
 下加茂1106-9 津賀公民館放送川柳係までお送りください。
 投句締め切り日…毎月15日必着

岡山県「明るい家庭づくり」作文（令和3年度）

今回は佳作に輝きました、難波 妃夏さんの「私の自慢のおじいちゃん」を紹介します。



「私の自慢のおじいちゃん」

加賀中学校3年

難波 妃夏さん

私の祖父は、私が小学校三年生の時に亡くなりました。産まれた時から、ずっと一緒に過ごしてきたので、亡くなった時とても悲しかったです。

祖父は、大工をしていました。□数は少なく、あまり笑った顔を見た事はなかったけど、よく一緒に遊んでくれました。そんな祖父と私の日課は、愛犬の散歩でした。私はまだ一才ぐらいの時から毎日続けていました。□数の少ない祖父が散歩の時は、私のお話を聞いてくれて色々な話をしました。その時の事を、あまり憶えていないけど、今でも祖父と一緒に散歩した道を通ると、優しく微笑みながら、私の話を聞いてくれていた祖父の顔を思い出します。

祖父は、家でも色々な物を作り続けていました。母に聞いた話では、私が生まれて実家に帰った母と私の為に、部屋を作ってくれたり、歩きはじめた私が転んで庭から落ちないように柵を作ってくれたりしていました。生まれた時から、祖父にとっても愛されていたんだなあと、母の話を聞いて嬉しく思いました。私が物心がついた頃になると、私の

「じいじ、流しそうめんしたいじゃって。」という、無茶なお願ひにも、「ほんじゃあ、竹切ってくるじゃえちよと待って。」

と言って、山に行つて太い竹を四・五本切つて来て、あつという間に作ってくれました。私がかまごで遊ぶ為に、作業台もあつという間に作ってくれました。私のどんなお願いにも、嫌な顔をせずあつという間に作ってくれる祖父を魔法使いたいだなあとお小さい頃は思っていました。

そんな祖父が、くも膜下出血で倒れてしまい、後遺症で身体が思う様に動かなくなつてしまいました。また小さかった私は、祖父の病氣や後遺症の事をあまり理解ができず、相変わらず祖父に無茶なお願ひばかりしていました。日課だった散歩も行けなくなり、私のお願ひにも魔法使いの様にあつという間に作る事が出来なくなつた祖父の悲しそうな顔は、今でも忘れる事がで

きません。その後、辛いリハビリにも弱音一つ吐く事なく取り組んだ祖父は、何とか普通に生活できるぐらいまで回復しました。リハビリ中の祖父の口グセは、「妃夏の為に、元氣にならんとあ。」

し、自分が辛い状態のはずの祖父は、私が学校から帰ると、「おかえり。散歩行くか？」と、いつもと同じ優しい顔で聞いてくれました。毎日、同じ事を聞いてくる祖父に、冷たく答える事もありました。祖父のいつもと変わらない状態に、つい病んだという事を忘れてしまう事がありました。私が小学三年生の冬、突然別れが来ました。朝、いつもと変わらず、登校していく私に「いっつらっじゃ。」

私には、生まれた時から父親がいません。でも、寂しいと思つた事はあまりありません。なぜかという、祖父が父親代わりをしていてからです。力仕事が必要なのは、率先してしてくれ、休みの日には、色々な場所へ連れていってくれたりもしました。そんな祖父のお陰で、小さい頃の思い出は、家族がいつも笑顔であふれていました。毎日、仕事で疲れて帰つて来た後も、嫌な顔一つせず私の相手をしてくれていた祖父が大好きでした。

祖父と過ごしたのは、九年間と短い時間だったけど、大きな愛で包んでくれた、魔法使いの様な祖父は、私の自慢です。天国のじいじへ
これから先も、いつもの優しい微笑みで見守っていてね。天国まで届く様に、色々な事を頑張るからね。

そんな祖父に、突然のガン告知。見つかった時には、かなり進行していて、お医者さんから言われたのは、余命半年でした。あまりにも突然の事だったし、当時の私はまだ小学二年生だったので祖父の余命の事は、理解できていませんでした。しかし、それからの祖父は、日に日に体力も無くなり思う様に動けなくなっていきました。しか

土曜シネマ

要予約

6月、7月の第4土曜日は、映画を上映！懐かしいあの映画、話題になったこの映画を鑑賞しませんか。

場所 ロマン高原かよう総合会館 多目的ホール

日時 令和4年6月25日(土) 14:00~15:45

「コーラス」2004年

悲しいとき、嬉しいとき、僕らのそばにはいつも音楽があった！世界を感動に包んだ音楽映画の名篇。

日時 令和4年7月23日(土)

14:00~15:30

「ダーウィンが来た！恐竜超伝説」

NHK人気番組「ダーウィンが来た！」の劇場版。最新研究で明らかになった恐竜世界を超リアルな映像でたっぷり紹介。

夏休みは子どもシネマ



体験ブッククラブ / たなばたリースをつくろう！

7月7日は七夕。

願いを込めて、おりひめとひこぼしを、折りましょう。

日時 令和4年6月18日(土)

14:00~15:30

場所 農村環境改善センター (吉備中央町下加茂1106-9)

図書館だより 6月号 出会うの扉

かがわ図書館 ☎0867-34-1115
ロマン高原かよう図書館 ☎0866-54-1331

図書館発！おすすめ本

★アニメしか知らないなんてもったいない！！



『ケケと半分魔女

魔女の宅急便 特別編その3』

角野栄子/作 福音館書店

原作ではキキの物語はまだまだ続きます。この本は、シリーズ3作目で登場するキキのちょっと風変わりな友だち・ケケが大人になって書いた〈タタ〉の物語。

新着図書案内

かがわ図書館

小さな本どうぞ！

大活字本！

ちょっと大きめの文字で読もう。

大活字本サイズ

いたの、
れの花が、
の幹に、
もみじの古木
すみ

(実物大)

通常サイズ

ひらいたの、
に、すみの花が
みじの古木の幹

憂き世店 松前藩土物語
随想 春夏秋冬
闘う君の詩を
常在戦場
私の中の彼女
祈りの証明3.11の奇跡

宇江佐真理
宮城谷昌光
中山七里
火坂雅志
角田光代
森村誠一



計50冊

2022年6月

日	月	火	水	木	金	土
			1	2	3	4
5	6	7	8	9	10	11
12	13	14	15	16	17	18
19	20	21	22	23	24	25
26	27	28	29	30		休館日

ロマン高原かよう図書館

	書名	著者・出版社	書名	著者・出版社
絵本	いるいる！みずべのいきもの	鎌田歩/教育画劇	いち・にの・さんかんび	こばようこ/東洋館出版社
	おばけのうんどうかい	すずきまみ/サニーサイド	昆虫電車	いとうみちろう/永岡書店
	3かいなかしたるか	石井聖岳/東洋館出版社	わたしがテピンギー ハイチのおはなし	あずみ虫/偕成社
児童書	13歳からの地政学：カイゾクとの地球儀航海	田中孝幸/東洋経済新報社	少年のための少年法入門	山下敏雅/旬報社
	うんちくんきょうもありがとう	原田幸子/文芸社	ふしぎ駄菓子屋銭天堂 17	廣嶋玲子/偕成社
	タヌキの土居くん	富安陽子/福音館書店	シリアからきたバレリーナ	キャサリン・ブルートン/偕成社
一般実用書	プーチンの実像	朝日新聞国際報道部/朝日新聞出版	〈叱る依存〉が止まらない	村中直人/紀伊國屋書店
	デッドスペースDIY	石井麻紀子/誠文堂新光社	ハギレのレシピ	ブティック社
	スリルライフ	新庄剛志/マガジンハウス	ここまでわかった自然栽培	杉山修一/農文協
一般読み物	きれいになりたい気がしてきた	ジェーン・スー/光文社	マスカレード・ゲーム	東野圭吾/集英社
	幸村を討て	今村翔吾/中央公論新社	センス・オブ・何だあ？-感じて育つ-	三宮麻由子/福音館書店
	自由研究には向かない殺人	ホリー・ジャクソン/東京創元社	異常【アノマリー】	エルヴェ・ル・テリエ/早川書房

吉備高原都市をテーマにしたドキュメンタリー番組放送

こんにちは、東尾です。

吉備中央町がデジタル田園健康特区に指定され、吉備高原都市の注目も高まる中、RSK山陽放送のドキュメンタリー番組「メッセージ」（4月27日(水)夜8時～放送）で吉備高原都市をテーマに取り上げていただきました。

番組の制作にあたり、吉備高原都市に移住された方、移住を検討中の方へのインタビューがありました。みなさんのご協力を賜り、取材にご協力いただける方々を紹介することができました。

住区分譲促進や現地案内をしているということで、私もお話を聞いていただきました。

また、前回の広報紙でお伝えしました、吉備高原都市に移住された方のインタビュー記事も随時更新しております。

※移住者インタビューにご協力いただける方がいましたら、ぜひご一報ください。

これからますます吉備高原都市に興味を持たれる方が増え、それに比例して住区に分譲数も増加し、町全体の活性の一助になるのではと期待しています。



◀RSK山陽放送「メッセージ」
<https://www.rsk.co.jp/tv/message/>



◀定住支援サイト「未来へダイブ」
<https://www.town.kibichuo.lg.jp/site/teijyu/1394.html>



◀imakibi(イマキビ)
<https://imakibi.com>



吉備中央町サイクリングルートガイドマップを 増刷しました！



こんにちは、六反です。今回は、元協力隊の小城さんが企画し、私がデザインしたサイクリングルートのガイドマップの話です。2年程前に作成をしたこのマップ。サイクリストや観光客の方にも好評を頂き、今までに1万部以上を配布してきました。小城さんの卒業もあり、在庫を切らしていましたが、皆さまからのリクエストが多かったので、この度増刷をしてみました。今回からマップのサイズが以前の半分（広げた時にA3）になっており、文字は小さくはなってしまうのですが、

コストを抑えることができたので、今後も継続的な増刷ができたらと思っています。設置場所は道の駅などを想定していますが、個人や商店などでマップが必要な方は、協働推進課にて配布しておりますのでお立ち寄りください。

公営塾Kii+(キイト)に 新しい講師が着任しました!!



村上 良幸 (兵庫県姫路市出身)

はじめまして、数学担当の村上良幸(むらかみ よしゆき)です。
県立高校で8年間、教鞭をとり、その後教育系IT企業でプログラマー経験を経て、現在に至っています。
自然環境に恵まれた吉備中央町で教育に携わることができ、嬉しく思っています。
地域の方々と共に子どもたちの成長に寄与できるように頑張りたいと思いますので、どうぞよろしくお願いいたします。

眞田 誠司 (岡山県倉敷市出身)

はじめまして、私は英語担当の眞田誠司(さなだ せいじ)です。私は学生の頃、英語が苦手でしたが、コツコツと勉強をして楽しいものになりました。その経験をkii+を通じて子どもたちに伝えていきたいと考えています。よろしくお願いいたします。

中川 亜美 (香川県坂出市出身)

はじめまして、私は数学担当の中川亜美(なかがわ あみ)です。私は大学で数学と教育について学びました。kii+で生徒さんたちと一緒に成長していければと思っています。また、吉備中央町に来たばかりなので、この町のことをもっと知りたいと思っています。どうぞよろしくお願いいたします。

Information



年金相談

厚生年金・国民年金における年金請求手続等について日本年金機構高梁年金事務所の職員がお答えします。

日時

6月16日(木)

午前10時～午後3時

会場

賀陽庁舎相談室

※相談を希望される方は、6月15日

(水)正午までに事前予約が必要です

(受付人数に限りがあります)。

【お問い合わせ先】

日本年金機構高梁年金事務所

☎086612110570

自動音声案内①番を選択した後、②番を選択してください。

仕事をお探しの皆さまへ

ハローワークインターネットサービスが 更に便利になります

～求職者マイページを通じ、求人者からの直接リクエストが可能に～

◆新しい機能

- 求職者マイページを通じて、希望する職種等の条件や経験した主な仕事などの求職情報を公開することで、求人者からリクエストを直接受けられるようになります。
- ハローワークインターネットサービスから求職登録された方(オンライン登録者)も求職公開サービスが利用できるようになります。

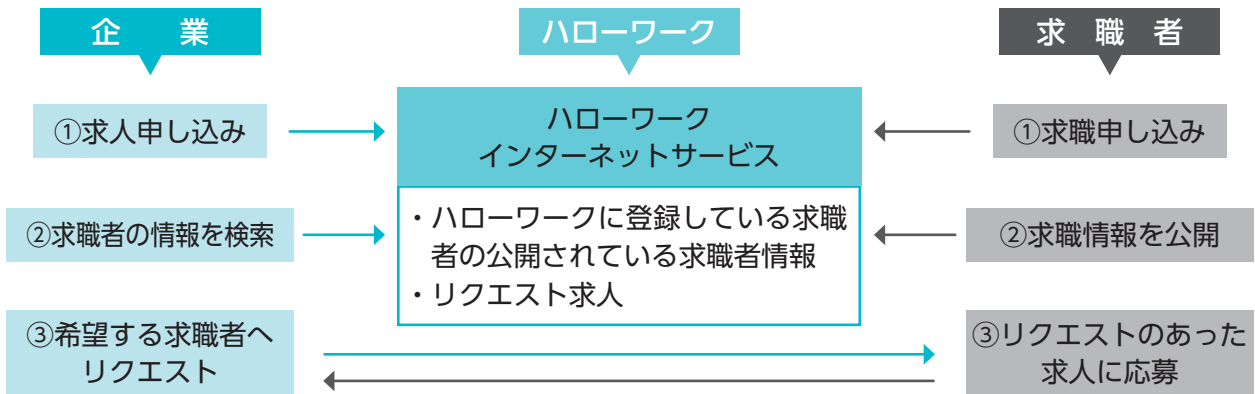

③希望する求職者へリクエスト (Request to desired job seeker) from 企業 (Company) to 求職者 (Job Seeker) via ハローワーク (Hello Work).
③リクエストのあった求人に応募 (Apply for a job with a request) from 求職者 (Job Seeker) to 企業 (Company) via ハローワーク (Hello Work).

◆「求職者マイページ」の開設はハローワークインターネットサービスから

ハローワークインターネットサービス



※インターネットに接続できる環境が必要です。スマートフォンからも利用できます。

◆ハローワークインターネットサービスや求職者マイページの操作方法に関するお問い合わせ

【電話】0570-077450

受付日時：月曜日～金曜日 9：30～18：00（年末年始、祝日を除く）

※ナビダイヤルのため、通話料がかかります。

※ご利用の電話回線によっては、接続できない場合があります。

【メール】helpdesk@hd.hellowork.mhlw.go.jp

その他のお問い合わせ先 ハローワーク高梁 ☎0866-22-2291

吉備中央町文化財探訪記⑩

～町内にある文化財を探訪してみよう～



みょうきょうじだいまくせきとう 【妙教寺題目石塔】

町指定重要文化財（石造美術）



解説

高さ275cm、幅45cmの花崗岩で造られた大石塔です。

正面上方に「南無妙法蓮華經」、その下に「首題三万部成就処」と刻まれています。「首題」とは、お題目（南無妙法蓮華經）のことです。正面の字体（日像上人流）は南北朝時代のものなので、石塔は同時代の作とされています。『大和村誌』によれば、その他の文字は「明治の頃土地の人が大覚上人の建立という口碑の失われることを憂えてつけ加えたもの」ということですが、裏面に「暦應五壬午年三月大覚妙実建立」とあり、暦應5年（1342年）に大覚上人が建立されたことが分かります。左面には「願主當村諸旦那中開眼」とあり、「旦那」とは檀那（檀家）のことなので、願主である当村の檀家のみなさんで開眼法要を行った」となります。



吉備中央町文化財保護委員からのワンポイントアドバイス

大覚上人は、南北朝時代の1333年から、備前・備中・備後において精力的に布教活動を行った後、1342年に妙顕寺二世貫首として帰京し、やがて日蓮宗で最初の大僧正に任じられた高僧です。

大覚上人が妙本寺に最初に入山されたのは正和3年（1314年）、18歳の頃で、師である妙顕寺一世日像上人の名代としてのことでした。京都を発した後、榎谷を経て岨谷の妙教寺に到着。ここで草履を脱ぎ、「足洗井戸」で旅の疲れを癒してから、妙本寺に入山されたと伝えられています。このことは、現在も妙本寺入山時の作法として踏襲されているようです。

妙本寺を拠点とし布教に東奔西走する時、南方を望む地にある妙教寺に立ち寄り、檀家とともにお題目を唱えながら誓いを立て、自らを鼓舞されたことでしょう。題目石塔は、そのことを私たちに物語っているように思います。

あだち てるまさ
[安達 輝政委員]

お問い合わせ先 教育委員会事務局 生涯学習班 ☎0866-56-9191

奇跡の出会いをあなたの元へ届けたい

あなたの婚活をサポートします！

オンライン 縁結びサポート事業

町結婚推進協議会では、町内にお住まいの結婚を希望する独身男女に向けて、素敵な出会いを見つけていただくために「オンライン縁結びサポート事業」をスタートしました。

○説明会を開催しました

3月1日、説明会を開催し、4名の方がご登録されました。結婚相談所のカウンセラーが一人一人に合ったアドバイスやフォローを行い、成婚へと繋がります。

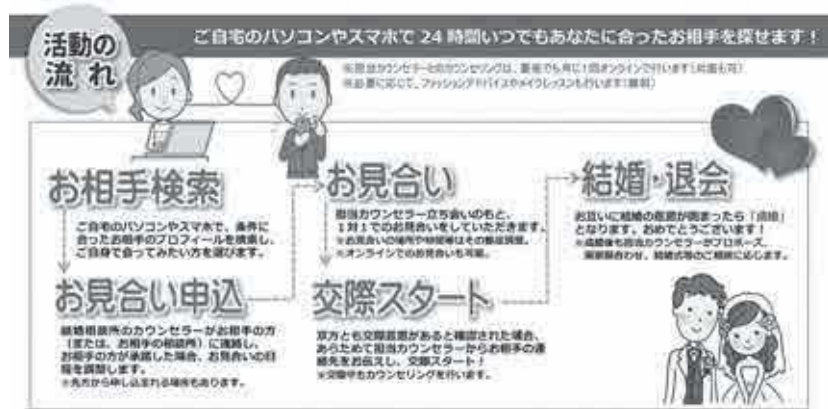

募集案内

本年度も募集を開始しますので、ご希望の方は定住促進課までお問い合わせください。

〈募集人数〉5名

〈登録条件〉町内に居住・住民票のある20歳以上50歳以下の独身男女
(初婚・再婚は問いません)

〈登録費用〉月々6,000円(税込) / 12回払

※費用に含まれるもの

入会金、登録料、システム使用料、1年間のサポート料、お見合い料

※入会金など「婚活」に係る費用の一部を町結婚推進協議会がバックアップします。

※会員期間は登録日から1年間です。

※結婚が決まった場合は成婚料(50,000円/税込)がかかります。

出会いcafé〈糸〉

「出会いcafé〈糸〉」は、町内の結婚を希望する方を支援するために集まった有志の団体です。令和2年度発足後、婚活イベントやお見合いの開催、結婚に関する情報提供、相談対応などさまざまな活動を行っています。

●令和4年度活動予定

- ・婚活イベント、セミナー(各年2回)
- ・結婚相談会(毎月1回)
- ・お見合いのセッティング(随時)
- ・公式LINEによる情報発信

LINE登録は
こちら



「糸」7月に開催した
イベントで出逢われました！

【沼本夫妻】

令和4年3月に結婚されました！



お問い合わせ先 定住促進課 定住促進班 ☎0867-34-1116

📷 入園式・入学式が行われました

4月5日～12日、町内の保育園・幼稚園・こども園、小学校、中学校で入園式・入学式が行われました。4月8日に行われた吉川小学校の入学式では、6年生のお兄さん・お姉さんと一緒に新1年生3名が入場し、菅野知江美校長から「小学校生活では、健康でいること、あいさつをすることの2つを大事にしてほしいです」とお祝いの言葉が贈られました。

また、加賀中学校では、55名の新入生を代表して、^{くわがらみほ}桑村海帆さんが「中学校では、自分の考えや目標を持って進んでいけるようにしたいです」と誓いの言葉を述べました。

そして、吉備高原学園高等学校では、32期生として109名の新入生が入学しました。

本年度の町内の園児、児童、生徒の在籍数は下表のとおりです。

(5月1日現在)

保育園・幼稚園・こども園	3歳未満児	3歳児	4歳児	5歳児	合計
上竹荘	5	5	7	7	24
豊野	7	5	3	10	25
大和	11	7	8	9	35
御北	—	1	4	5	10
吉備高原	37	20	21	16	94
にこにこふたば	20	6	11	13	50
計	80	44	54	60	238

小学校	1年生	2年生	3年生	4年生	5年生	6年生	合計
津賀	7	2	5	5	8	10	37
円城	8	10	9	9	14	9	59
御北	6	7	2	12	8	13	48
上竹荘	5	10	7	8	10	7	47
豊野	5	11	14	11	13	10	64
下竹荘	2	1	4	2	0	4	13
吉川	3	6	3	4	3	6	25
大和	11	9	11	15	6	13	65
吉備高原	21	17	18	13	9	13	91
計	68	73	73	79	71	85	449

中学校	1年生	2年生	3年生	合計
加賀	55	65	69	189



吉川小学校



加賀中学校



吉備高原学園高校



📷 令和4年春の交通安全県民運動に伴う管内合同出発式が行われました

4月5日、農業振興センターで、岡山北警察署管内交通安全対策協議会合同出発式が開催されました。この行事は、合併後初めて町内で開催され、約100名の参加がありました。

式では、行政を代表して吉備中央町交通安全対策協議会会長の山本町長が「交通事故での被害者と加害者を一人も出さないように強い気持ちで事故防止に取り組みましょう」とあいさつした後、白バイ、パトカーによる広報活動を参加者全員が拍手で見送りました。

その後、ロマン高原かよう総合会館駐車場で、本町が推進している、自動車急発進防止装置整備補助金に対する理解を深めるイベントとして、安全運転サポートカーの乗車体験・健康安全運転講座が行われました。参加者からは「いざという時にちゃんと急ブレーキがかかることが確認できた」などの声が聞かれました。



安全運転サポートカー
試乗体験

次世代型電動車いす
「WHILL」の試乗体験

理学療法士会による
体操コーナー



【編集後記】
 ▼今年のゴールデンウィークは最大10連休とのことでしたが、皆さまいかがお過ごしだったでしょうか。
 町では、5月1日と3日の両日、きびプラザで「吉備高原音楽市場春の町かどコンサート」が行われ、たくさんの方が来場されました。町ゆかりのパフォーマーたちによって、さまざまな音楽が奏でられ、素敵な歌声が響き渡っていました。生の演奏を間近で聞くことで、自粛続きで沈んだ心が軽やかになり、自然と笑顔になっていくのが自分でも分かりました。
 人の心を明るく元気にし、笑顔にさせる「音楽の力」は偉大であると改めて実感しました。
 コンサートの模様は、7月号でお伝えします。 萱野

【今月号の表紙】
 ▼吉川小学校の入学式の様子です。在校生が掲げた花のアーチをくぐりながら6年生と一緒に入学してきた1年生の姿は初々しかったです。式では、学校長と在校生による歓迎のお言葉を静かに聞き、元氣よくあいさつする場面が見受けられました。記念撮影でもなかなか緊張が解けていないようでしたが、これからは笑顔あふれる小学校生活が始まることと思います。

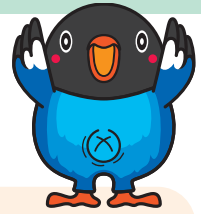

令和4年度

吉備中央町愛育委員会・栄養改善協議会総会 並びに合同研修会開催



4月23日(土)、吉備中央町農業振興センターにおいて、令和4年度吉備中央町愛育委員会・栄養改善協議会総会ならびに合同研修会が行われました。新型コロナウイルス感染拡大に鑑み、一般の委員の方には委任状の提出をしていただき、各委員会の役員総勢29名が参加されました。

合同研修会では、保健師の石井瑞枝氏^{いしのみづえ}をお招きし、「吉備中央町における地区活動」について講話していただきました。自身の体験談を交えながら楽しくお話いただいたことで、各委員会に期待されている役割や健康づくりの大切さについて改めて考えることができ、参加者にとって有意義な研修会となりました。その後、それぞれの会場に分かれ、令和3年度報告ならびに4年度計画について承認され、今年度の活動がスタートしました。



愛育委員会活動報告 円城支部

毎年恒例の受け持ち地区の一人暮らしの方を対象にプレゼントとメッセージを添えて一声訪問しました。皆さん訪問を喜んでくれて、毎年楽しみにしている住民さんの感想もあり、活動の励みになりました。今後も感染予防を行いながら訪問活動を続けたいと思います。



ご寄附に感謝します 育英資金 (敬称略)

香典返し(金一封) 芝村 啓三(上竹) 田中 八重子(豊野) 赤木 光政(湯山) 難波 雅弘(吉川)
玉串料返し(金一封) 沼本 修孝(下土井)

この育英資金は皆さまからのご寄附によって運営しています。会計管理室、各支所、出張所でご寄附を随時受け付けています。



人口	10,603人 (26)	男	5,149人 (30)	4月の自然増減	-12
世帯	5,200戸 (37)	女	5,454人 (-4)	4月の社会増減	38

※令和4年5月1日現在 () は前月との増減 ※自然増減：出生者数と死亡者数の差 ※社会増減：転入者数と転出者数の差



火災・救急 ●火災情報 ☎086-226-0119 (現在の火災情報)
テレホンガイド ●岡山市内救急病院案内 ☎086-231-0119 (岡山市消防局の職員から管内の休日・夜間の救急病院案内・診察情報)

