

◆ ◆ 令和4年吉備中央町成人式 ◆ ◆



2022

3

Vol.209

おっへえそっ!

おかやま  吉備中央町

### 主な記事

- P2 ~ 特集 令和4年吉備中央町成人式
- P5 ~ まちの話題
- P8 ~ 役場からのお知らせ
- P23~ みんなのページ





## 特集 令和4年 吉備中央町成人式

1月9日、ロマン高原かよう総合会館において、令和4年吉備中央町成人式が開催され、新成人の皆さまが大人への一歩を踏み出しました。

本年度は、平成13年4月2日から平成14年4月1日まで生まれの方が成人を迎えられ、式典には57名（男30名、女27名）が出席されました。

式典では、新成人の皆さまに贈られる記念品を櫻本樹梨菜さんが代表して受け取られ、また新成人代表として香川景津さんが「誓いのことば」を述べ、成人としての決意を新たにしました。

式典後は、旧友との再会に話が尽きない様子で笑顔が溢れていました。

### 新成人「誓いのことば」

新成人代表 香川 景津さん

本日、成人を迎えた私たちの門出に対し、このような盛大な式典を開催していただきまして、誠にありがとうございます。また、山本町長をはじめ、皆さまよりお祝いや激励のお言葉をいただきまして、新成人を代表して心より御礼申し上げます。

成人式を迎えるにあたり、学生として勉学に励む者、社会人として仕事に励んでいる者、様々な環境の中、こうして集まりました新成人を代表し、誓いのことばを申し上げます。

なぜ私たちは今日、成人式を迎えられることができたの





でしょうか。それは私たちを生み育ててくれた両親、そして私たちをここまで導いてくださった先生方や地域の皆さまのおかげです。この場をお借りして御礼申し上げます。

一昨年より世界中で猛威を振るう新型コロナウイルス。私たちの生活にも大きな影響を与えました。しかし、昨年からワクチン接種が開始され規制緩和が進み、東京で57年ぶりに開催されましたオリンピック、パラリンピックではたくさんのメダルを獲得し、日本だけでなく世界中が歓喜の渦に包まれました。スポーツの素晴らしさ、人と人との繋がりがだけでなくコロナ禍で厳しい状況が続く中に希望の光と明日への活力を私たちに与えてくれました。

7年前、私たちは町内4つの中学校が統合した吉備中央町立加賀中学校第1期生として入学しました。新しい制服を身にまとい、新しい仲間と、新しい校歌を歌った入学式を今も鮮明に覚えています。そんな貴重な体験をし、出会えた仲間と今日成人式を迎え、誓いを共にできることを嬉しく思います。

私たちはこれから大人の仲間入りをするわけですが、やはりまだまだ未熟者です。今後、大きな壁にぶつかり挫折してしまうこともあると思います。しかし、私たちはその経験をバネに成長し、今の社会に必要なとされる人間になります。柔軟な考えを持ち、視野を広げここに集った者各々が人のため、社会のために動き尽力していきます。

最後になりましたが、今日成人式を迎えることができたのは、今まで私たちに関わっていただいたすべての皆さまのおかげであります。この感謝の気持ちを忘れることなく、吉備中央町出身の成人として恥じない立派な大人になることを誓い、新成人誓いのことばとさせていただきます。

令和4年1月9日





# 成人祝

## スナップ写真

新型コロナウイルス  
感染症対策も  
バッチリ!







## 12/23 令和3年度岡山県 花き共進会優秀賞を受賞

つなしましげみ  
綱嶋繁海さん（案田）の生産されたりんどうが令和3年度岡山県花き共進会で優秀賞〔全国農業協同組合連合会岡山県本部運営委員会会長賞〕を受賞し、備前県民局高梁地域事務所において表彰式が行われました。綱嶋さんは、りんどうを栽培される一方、農事組合法人案田集落営農組合の代表も務められ、地域農業の発展に貢献されています。今後もますますのご活躍を期待しています。おめでとうございます。



## 12/26 満百歳 おめでとうございます

こうもとげんたろう  
孝本源太郎さん（西）が満百歳のお誕生日を迎えられ、町と町社会福祉協議会から記念品とお祝いの言葉が贈られました。

孝本さんは農林業に従事され、賀陽町町議会議員を2期務められました。長寿の秘訣は「世の中がどう変わっていくか、自分が考えたことと同じなのか確かめたいので長生きをしている」とのことです。これからもますますお元気でお過ごしください。おめでとうございます。

※ご家族で100歳祝いをした時のお写真です（家族提供）



## 1/13 交通安全機器寄贈式が 行われました

なかむらまさよし  
JA晴れの国岡山びほく統括本部の中村正義常務理事らが賀陽庁舎を訪れ、交通安全機器の寄贈式が行われました。式では、中村常務理事から「ぜひ有効に活用してください」というお言葉とともに目録が手渡され、山本町長が「毎年、継続的に交通安全機器を寄贈いただき助かります」とお礼を述べました。今年度寄贈いただいた交通安全機器は、交通安全施設の整備や啓発活動に有効に活用させていただきます。ありがとうございました。



## 12/28 環境保全功労者等 備前県民局長表彰を受賞

アクトかみたけが環境保全功労者等備前県民局長表彰を受賞され、賀陽庁舎で授与式が行われました。この賞は、備前県民局管内において環境保全のために献身的な活動を続け、その功績が顕著である方に贈られるものです。

アクトかみたけは、上竹地区内にある公衆便所2箇所の継続的な清掃・管理、資源回収、通学路の草刈り等、長年にわたりきめ細かな環境保全活動が評価され、今回の受賞となりました。おめでとうございます。



## 1/15 マイナンバーカードの出張申請を行いました

上竹荘公民館で、マイナンバーカードの出張申請を行い、10名の申請を受け付けました。この出張申請は、マイナンバーカード普及促進のため、町職員が申し込みのあった町内の企業や地域団体等を訪問し、顔写真の撮影から一括で申請を受け付けるものです。

当日、申請された方からは「顔写真を撮ってもらえるので助かる」「簡単に申請できて良かった」などの声が聞かれました。



## 1/14 吉川本地堂粥管まつり開催

吉川本地堂で開催された粥管まつりは、大釜に「早稲」「中稲」「晩稲」「畑物」の印をつけた竹筒4本と米、小豆を入れて炊き上げ、鎌で割った竹筒の中に入った米粒と小豆の数を数えて農作物の出来を占う行事です。今年の結果は、早稲の出来が良く、中稲、晩稲、畑物は例年並みとなりました。吉川本地堂等文化財保存会の<sup>なかやまたかゆき</sup>中山隆之さん(吉川)は「結果どおりになるように皆さん元気を出して励んでほしい」と話されていました。

## 災害救援車両と防災倉庫を配備していただきました

日本赤十字社岡山県支部から災害救援車両と防災倉庫を配備していただきました。この車両と倉庫は、災害発生時における救援物資の配分や避難所の開設・巡回業務、地域福祉活動などに活用するためのもので、皆さまからご協力いただいている活動資金や募金により配備していただくことができました。

今回いただいた車両と倉庫については、今後の災害や緊急時に対応できるよう備品等を整えています。



11月18日 防災倉庫 配備



11月29日 災害救援車両 配備

# 障害者週間人権標語入賞作品

吉備中央町障害者等地域自立支援協議会では、町内の小中学生に対して障害者週間（令和3年12月3日～9日）にちなんだ標語を募集し、364名の皆さまからのご応募をいただきました。

入賞作品については、きびプラザ（令和3年12月6日～17日）および各郵便局ならびに公民館（令和3年12月6日～24日）に掲示しました。

各部門の優秀賞は以下のとおりです。おめでとうございます。



（敬称略）

## 小学校1年生の部 テーマ『ともだち』

「こまったら たすけあえるのが ともだちだ」 豊野小学校 鈴木 咲瑛

## 小学校2年生の部 テーマ『たすけあい』

「こえをかける その一歩が たすけあい」 吉川小学校 河内 瀬奈

## 小学校3年生の部 テーマ『車いす』

「車いす 段差も心も バリアフリーに！」 豊野小学校 久野村優希

## 小学校4年生の部 テーマ『盲導犬』

「盲導犬 命を支える 相棒だ」 吉備高原小学校 高森 道宇

## 小学校5年生の部 テーマ『差別』

「その言葉 自分に向けて 言ってみて」 御北小学校 田中 孝磨

## 小学校6年生の部 テーマ『いのち』

「スマホと手 スマホで消える 他人の命」 吉川小学校 藤森 絢女

## 中学生の部 テーマ『パラリンピック』

「選手たち 障害あっても 皆 笑顔」 加賀中学校 1年 おおもり 結奈  
 「障害が あってもなくても 挑戦者」 加賀中学校 2年 にいや 晃  
 「パラリンピック 伝わる想い 広がる環」 加賀中学校 3年 ふじわら たいき 藤原 泰輝





Information FROM OFFICE



## 相談

### 消費生活相談

消費生活に関する相談を消費生活相談員がお受けします。秘密は固く守られますので、お気軽にお越しください。「困ったな」と思ったら一人で悩まず、まずは相談を!!

- ・訪問販売やクーリング・オフ
- ・はがき、携帯電話やインターネットによる不当請求・架空請求
- ・消費者金融の多重債務
- ・その他消費生活相談に限ります。

※匿名での相談も受け付けます。

日にち	会場
3月1日(火)	賀陽庁舎相談室
3月15日(火)	加茂川庁舎相談室

●時間 午前10時～午後3時

【お問い合わせ先】

住民課 戸籍住民班

☎0866-54-1316

## 行政・人権・福祉相談

行政・人権・福祉相談（心配ごと相談）を次の2会場で行います。相談は無料です。秘密は固く守られますので、安心してお気軽にご相談ください。

日時	3月17日(木) 午前9時～正午	
会場	豊野公民館	井原コミュニティセンター
内容	行政・人権・福祉	人権・福祉

【お問い合わせ先】

住民課 戸籍住民班

☎0866-54-1316

(福)社会福祉協議会

しらすぎ事業所

☎0866-54-1818

やすらぎ事業所

☎0867-34-1522

## 振り込め詐欺などの

### 被害防止対策機能が付いた電話機の購入設置を支援します

町では、特殊詐欺等被害防止のため、防犯機能付電話を購入する世帯に対して助成制度を設けています。この制度をご活用いただき、被害防止に努めていただくようお願いします。

対象者	町内に住所を有し、申請時において65歳以上の方。ただし、補助金の交付は、対象者の属する世帯につき1台までとします。
対象機器	以下の機能をすべて満たす電話機器が対象になります。 <ul style="list-style-type: none"> <li>・登録していない電話番号からの着信に対する注意を促す機能</li> <li>・通話内容の録音および電話をかけてきた相手に対し、録音を行う通知を自動的に行うもの</li> </ul>
補助金額	購入金額の2分の1の額とし、限度額は5,000円です。
提出書類	申請書、見積書の写し、購入予定機器のカタログまたはパンフレットの写し
申請方法	提出書類を住民課、加茂川総合事務所、各支所・出張所まで提出してください。申請書は住民課、加茂川総合事務所、各支所・出張所の備え付けのほか、町公式ホームページからダウンロードできます。 6番目の項目▶



※ナンバーディスプレイの表示などは別途料金が必要です。個人負担となりますので注意してください。

※一部助成の対象外となることがありますので、詳しくは住民課までお問い合わせください。

【お問い合わせ先】 住民課 生活環境班 ☎0866-54-1316





## 吉備中央町新型コロナウイルス感染症対策 給付金事業(3回目)について



新型コロナウイルス感染症の影響により町内消費が落ち込む中、町では個人消費の拡大と地域経済の回復を図るため、吉備中央町商工会発行の「ベリーぐっどカード」を活用し、町民の皆さまへ1万円の給付金を交付しました。

新型コロナウイルス感染症は、年末には終息の兆しが見えていましたが、ウイルスが独自に変異を繰り返した結果、世界中から様々な変異株が報告されており、再度猛威を振るっています。

そのことを踏まえ、町では単独事業として家計の支援および地域経済の活性化を図ることを目的に、再度「ベリーぐっどカード」に給付金を交付させていただきます。

対象者内容は下記のとおりです。期限内にご使用ください。



給付額	住民1人につき10,000円
給付日	令和4年3月2日(水)
対象者	令和4年1月1日において、本町の住民基本台帳に登録されている方
交付方法	<p>①前回給付金を受けられた方</p> <ul style="list-style-type: none"> <li>・前回使用した「ベリーぐっどカード」へ10,000円分の電子マネーを商工会から自動的にチャージします。</li> <li>・2月21日(月)以降に送付します「ベリーぐっどカード番号確認書」において番号の確認をお願いします。</li> <li>・カードを紛失された方は、<b>再発行重点期間(令和4年2月21日(月)～3月31日(木))</b>中に商工会か、協働推進課または加茂川総合事務所、各支所・出張所で再発行の手続きを行ってください。</li> <li>・再発行には、窓口に来られた方の身分証明書(本人確認)、カード番号確認のため、同封の「確認書」をお持ちください。</li> </ul> <p>②今回初めて給付を受けられる方</p> <ul style="list-style-type: none"> <li>・身分証明書をお持ちいただき、2月21日(月)以降に送付します「ベリーぐっどカード引換書兼加入申込書」をご記入の上、ロマン高原かよう総合会館内の協働推進課でカードを受け取ってください。給付金は給付日にチャージされます。</li> <li>・受領期間は<b>令和4年2月21日(月)～令和4年3月31日(木) 8:30～17:00</b>※ただし、祝日および令和4年3月20日(日)は除く。</li> </ul>
使用期限	令和4年3月2日(水)～令和4年8月31日(水)
その他	このカードは個人の持ち物となりますので、利用後は大切に保管ください。

### お問い合わせ先

吉備中央町商工会 ☎0866-54-1062 FAX 0866-54-1642  
協働推進課 商工観光班 ☎0866-54-1301 FAX 0866-54-1311





## 住民税非課税世帯等に対する臨時特別給付金のご案内

住民税非課税世帯等に対する臨時特別給付金は、住民税均等割非課税世帯や令和3年1月以降に新型コロナウイルス感染症の影響で家計急変のあった世帯を支援する新たな給付金です。

給付金の支給額 1世帯あたり10万円

※給付金を受給するためには、手続きが必要です。

### ◆支給対象者と手続きについて

#### ① 令和3年度住民税均等割非課税世帯

対象となる世帯には、町から給付内容や確認事項が書かれた確認書が届きます。中身を確認して、返信してください（確認書は2月中旬に発送します）。

※ただし、住民税が課税されている方に扶養されている世帯は対象外となります。

#### 確認事項

- ・給付金の振込口座番号
- ・住民税が課税されている方の扶養親族のみの世帯ではないこと

※令和3年1月2日以降に吉備中央町へ転入された方または申告をされていない方は、確認書が送付されない場合があります。その場合は申請が必要です。

#### ② 令和3年1月以降に新型コロナウイルス感染症の影響で家計急変のあった世帯（住民税非課税所得並み）

- 給付金を受け取るには、申請が必要です。
- 申請書に必要事項を記入して、収入額が確認できる添付資料とともに、福祉課へ直接または郵送でご提出ください。詳しくは、福祉課へお問い合わせください。

### 臨時特例給付金の

「振り込め詐欺」や「個人情報の搾取」  
にご注意ください！

お問い合わせ先 福祉課 社会福祉班 ☎0866-54-1317



## ◇◇◇◇◇ 後期高齢者医療制度に関するお知らせ ◇◇◇◇◇

**75歳以上の方等で、一定以上の所得のある方の医療費の窓口負担割合が変わります**

令和4年10月1日から、75歳以上の方等で、一定以上の所得のある方は、現役並み所得者（窓口負担割合3割）を除き、医療費の窓口負担割合が2割になります。

※変更対象となる方は、後期高齢者医療の被保険者全体のうち約20%の方です。

※住民税非課税世帯の方は、1割負担となります。

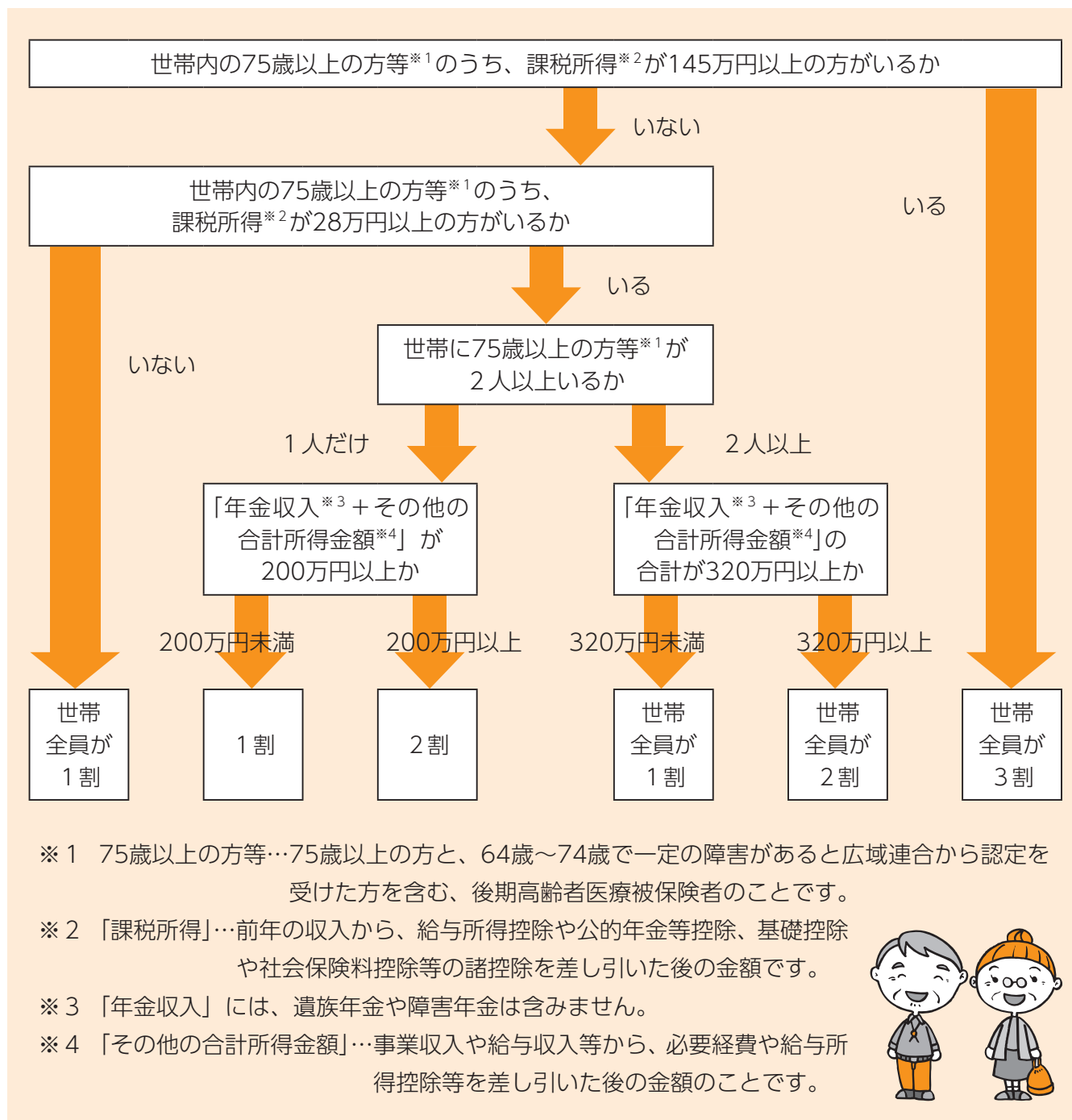

※1 75歳以上の方等…75歳以上の方と、64歳～74歳で一定の障害があると広域連合から認定を受けた方を含む、後期高齢者医療被保険者のことです。

※2 「課税所得」…前年の収入から、給与所得控除や公的年金等控除、基礎控除や社会保険料控除等の諸控除を差し引いた後の金額です。

※3 「年金収入」には、遺族年金や障害年金は含みません。

※4 「その他の合計所得金額」…事業収入や給与収入等から、必要経費や給与所得控除等を差し引いた後の金額のことです。



※窓口負担割合の見直しの背景等に関するご質問等は、厚生労働省コールセンター（☎0120-002-719）にお問い合わせください。

**お問い合わせ先**

保健課 医療保険班

☎0866-54-1326

岡山県後期高齢者医療広域連合

☎086-245-0090





# 乳がん検診・子宮頸がん検診のお知らせ

町では、婦人科検診（集団）を下記の日程で実施します。つきましては、感染対策として予約制（先着順）とさせていただきます。なお、定員に達しましたら予約を終了しますので、お早めにお申し込みください。

**予約先：保健課 ☎0866-54-1326 予約開始日：3月22日（火）～**

**集団検診** ※三密を避けるため受付時間を分散して実施します。

日にち	場 所	受付時間
4月25日（月）	長田ふれあいセンター	9：30～11：00
	下竹荘公民館	13：00～14：30
4月26日（火）	大和公民館	9：30～11：00
	吉川公民館	13：00～14：30
4月27日（水）	農村環境改善センター	9：30～11：00
	かものがわ総合福祉センター	13：00～14：30
4月28日（木）	ロマン高原かよう総合会館	9：30～11：00
		13：00～14：30

4月28日（木）の午前中は会場にて託児を行います。希望される方は、4月21日（木）までに事前に保健課へ予約してください。

**【検診内容】** 実施機関：岡山済生会総合病院 年齢基準日：令和5年4月1日現在

検 診 名	子宮頸がん検診	乳がん検診（マンモグラフィ検診）
対象者年齢	20歳以上の女性	40歳以上の女性
検査料金	74歳以下	1,300円
	75歳以上	400円
持 参 品	受診票、検査料金または無料クーポン券（対象の方のみ）	

※受診票は、令和元年度から令和3年度に町の検診を受診された方に配付します。

受診票をお持ちでない方は郵送しますので、保健課までご連絡ください。

## 個別検診

6月1日～11月30日の期間、町が指定する医療機関で検診を受けることもできます。詳細については、保健課までお問い合わせください。また、令和4年度保健事業ガイドブックにも掲載します。

町のお店で利用できます。詳しくは、町商工会ホームページをご覧ください。



## お知らせ

各種がん検診・健康診査を受けると、けんしんごとに、**ベリーぐっどカードへ100ポイント付与**します。集団検診の会場にベリーぐっどカードをお持ちください。



○感染予防に十分配慮した上で実施しますので、以下の事項にご協力ください。

- ・検診会場が「密」にならないよう、入場制限をさせていただきます。
- ・会場にて体温測定を行い、発熱等体調不良の場合は、受診を見合わせていただきます。
- ・受診時は、手指消毒・マスク着用をお願いします。
- ・2週間以内に新型コロナウイルス感染症の患者やその疑いのある患者との接触歴がある方は、受診をお控えください。

**お問い合わせ先** 保健課 地域保健班 ☎0866-54-1326

## 加茂市場～大和地区経由～総社市を運行する路線バスのご案内

中鉄バス株式会社が運行している吉備中央町～総社市間の路線バスは、本町から総社市街地への買い物、通院等に便利なバスです。また、総社駅を発着点(経由)としているため、同駅から電車を利用して倉敷市、岡山市方面へお出かけすることも可能となっています。

路線バスの維持存続のため、ご利用いただきますようお願いいたします。

### 時刻表 (R4.1.1現在)

#### 【総社駅・総社南高方面行き】

宮前(総社宮前)	妙仙寺前	池田支所前	井尻野	総社駅	総社南高北
◎7:06	7:19	7:44	7:55	8:02	8:04
	●9:24	9:49	10:00	10:06	
	△14:30	14:55	15:06	15:12	

#### 【大和・田土・加茂市場方面行き】

総社南高北	総社駅	井尻野	池田支所前	妙仙寺前	宮前(総社宮前)
	◎8:27	8:33	8:44	9:09	
	○13:02	13:08	13:19	13:44	
△12:58	13:02	13:08	13:19	13:44	13:57
◎16:50	16:54	17:00	17:11	17:36	17:49
	▲16:54	17:00	17:11	17:36	
○18:50	18:54	19:00	19:11	19:36	19:49

- …平日運行(土曜日、日曜日、祝日、振替休日は運休)
- ◎…平日、土曜日運行(日曜日、祝日、振替休日は運休)
- …平日、土曜日、日曜日、祝日、振替休日運行
- △…土曜日のみ運行(祝日、振替休日は運休)
- ▲…日曜日、祝日、振替休日のみ運行

### 運賃

妙仙寺前～総社駅 930円

宮前(総社宮前)～総社南高北 1,100円

※各停留所間の運賃については、中鉄バス株式会社のホームページをご覧ください。

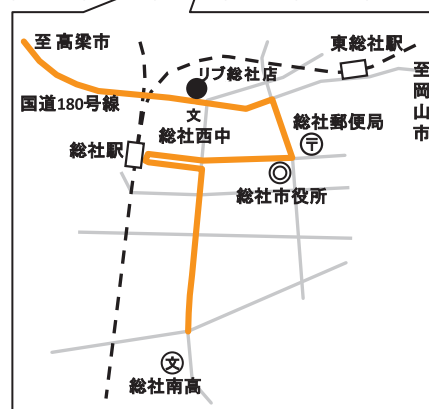

上記バス路線の吉備中央町区域についてはフリー(自由)乗降区間となっているため、町区域内のバス路線上であれば停留所以外でも乗降することが可能です。

※バスを停車することが危険と認められる場所では、乗降できない場合があります。

**乗車時** バスの見えやすい位置から手を挙げるなどして合図してください。

**降車時** 運転員に直接口頭で停車位置を申し出てください。

### お問い合わせ先

中鉄バス株式会社 岡山営業所 総務課 行政班 ☎086-222-6601  
☎0866-54-1313





## 犬の登録および狂犬病予防注射について

生後91日以上すべての犬（室内犬も含む）は狂犬病予防法により、犬の登録および狂犬病予防注射が義務づけられています。必ず登録（生涯1回のみ）と予防注射（毎年1回）を受けてください。

### 1. 集合注射を受ける場合

町では、毎年春に集合注射を実施しています。

※日程表は広報きびちゅうおう4月号でお知らせしますので、注射会場と時間をご確認ください。

すでに登録をされている飼い主の方へは、文書にて別途ご案内します。

※日程表の会場であれば、どの会場でも受けられます。

※当日、犬の体調がすぐれない場合は接種せず、臨時日または動物病院で受けてください。

- ・新規登録の犬（1頭あたり）6,200円  
（登録料3,000円+注射料2,650円+注射済票交付手数料550円）
- ・登録済の犬（1頭あたり）3,200円  
（注射料2,650円+注射済票交付手数料550円）

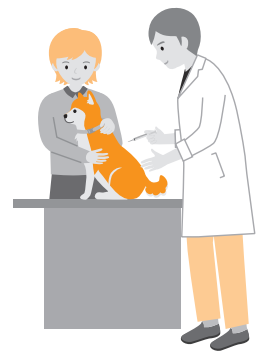

※おつりのないように、ご協力をお願いします。

※必ず犬を抑止できる方が連れて来てください。

※飼い主のマナーとして、フンの後始末をする道具を必ずお持ちください。

### 2. 集合注射を受けられない場合

集合注射を受けられない場合は、動物病院等で予防注射を受けてください。

町外の動物病院で予防注射を受けた場合は、注射後に役場で手続きが必要です。

**【新規登録の犬】** 注射済証、注射済票交付手数料（550円）、登録料（3,000円）を持参し、住民課、加茂川総合事務所または各支所・出張所で手続きをお願いします。

**【登録済の犬】** 注射済証、注射済票交付手数料（550円）を持参し、住民課、加茂川総合事務所または各支所・出張所で手続きをお願いします。

※上記の手数料に注射料金は含まれていません。

注射料金は注射時に動物病院等に支払うことになります。



#### 【次のような場合も届出が必要となります】

- 1) 犬が死亡したとき…登録を抹消する必要があります。住民課、加茂川総合事務所または各支所・出張所に届け出てください。
- 2) 犬を譲渡（譲受）したとき…新しい飼い主が住む市区町村の窓口へ届け出てください。
- 3) 飼い主が転居したとき…転居先の市区町村の窓口へ届け出てください。

お問い合わせ先 住民課 生活環境班 ☎0866-54-1316

# マイナンバーカードの取得はお早めに!

## カードの取得者に『2,000円分の商品券』を配付

マイナンバーカードの普及促進と地域における消費の喚起を目的として、国が行うマイナポイントとは別に、町が独自に商品券（QUOカード）を配付します。

対象者	<ul style="list-style-type: none"> <li>令和4年2月1日時点で吉備中央町の住民基本台帳に記載があり、有効なマイナンバーカードをすでに保有している方</li> <li>令和4年12月31日までにカードの交付申請を済ませたことが確認できた方</li> </ul>
交付額	1人につき <b>2,000円分</b>
配付方法	<ul style="list-style-type: none"> <li>マイナンバーカード保有者には、3月中旬から随時郵送します。</li> <li>新規申請者には、窓口で配付します。</li> </ul>
配付期間	令和5年3月31日まで



## マイナポイントもこの機会に! ~第2弾実施中~

マイナンバーカードを取得された方のうち、令和3年12月末までにマイナポイント第1弾に申し込んだ方で、まだ20,000円のチャージやお買い物を行っていない場合（最大5,000円分までのポイント付与を受けていない方）は、令和4年1月1日以降も引き続き、上限（5,000円相当）までポイントの付与を受けることができます（令和5年2月末まで）。また、マイナンバーカードをこれから取得される方も対象です（カード申請期限：令和4年9月末まで）。このポイントは、提携しているキャッシュレス決済事業者の電子マネーなどとして使用できるものです。

商品券とマイナポイントがもらえるこの機会に、マイナンバーカードを作りましょう!

**マイナンバーカードについて** 住民課 戸籍住民班 ☎0866-54-1316

**マイナポイントについて** 企画課 情報政策班 ☎0866-54-1314

# 自動車急発進防止装置の取り付けを支援します!

高齢化社会の加速による高齢運転者の増加に伴い、アクセルとブレーキの踏み間違いによる事故が多発し、社会問題となっています。町では、自動車急発進防止装置の整備に要する費用の一部を補助することにより、高齢運転者の交通事故の防止および事故時の被害軽減を目的として支援制度を設けています。交通事故防止策の一環としてご活用ください。

対象者	<ul style="list-style-type: none"> <li>町内に住所を有し、かつ、65歳以上の方</li> <li>有効な自動車運転免許証を所有している方</li> </ul>
支援内容	<ul style="list-style-type: none"> <li>自動車急発進防止装置の取り付けに必要な経費に対して、20,000円交付します。他の補助金等を利用するなど、本人負担費用が20,000円未満になる場合は本人負担費用の額になります。</li> <li>補助金の交付は、補助対象者1名につき1台かつ1回限りとします。</li> </ul>
補助金の手順	<ul style="list-style-type: none"> <li>申請書に設置する装置の見積書の写し、自動車検査証の写し、自動車運転免許証の写しを添えて住民課までご提出ください。</li> <li>申請書等は住民課の備え付けのほか、町公式ホームページからダウンロードできます。</li> </ul>



※一部助成の対象外となることがありますので、詳しくは住民課までお問い合わせください。

**お問い合わせ先** 住民課 生活環境班 ☎0866-54-1316





## 軽自動車の手続きはお済みですか？

軽自動車税種別割は、毎年4月1日時点で軽自動車等を所有（登録）されている方に課税されます。他人に譲った、廃棄した等、車の所有者でなくなった場合は、名義変更や廃車の届出をする必要があります。届出をされていない場合、実際は所有していても課税されてしまいます。



また、新しく車を購入・譲り受けた場合も登録手続きが必要です。

諸手続きを自動車販売店等に委託された方は、委託先に手続きの完了をご確認ください。

### 【申告窓口】

車種	手続き先
軽自動車（軽三輪・軽四輪）	軽自動車検査協会 岡山事務所（岡山市北区久米177番地3） ☎050-3816-3084（コールセンター）
軽二輪（125cc超250cc以下）	中国運輸局 岡山運輸支局（岡山市北区富吉5301番地5） ☎050-5540-2072（ヘルプデスク）
二輪の小型自動車（250cc超）	
原動機付自転車 小型特殊自動車	住民課、加茂川総合事務所、各支所・出張所

※車種により手続き先が異なりますので、ご注意ください。

**お問い合わせ先** 税務課 課税班 ☎0866-54-1315

## 令和4年度からの町税の口座振替収納済通知書の廃止について

税務課では町税を口座振替にて納付いただいた方に「口座振替収納済通知書（ハガキ）」を送付していましたが、経費削減および省資源化の推進のため、令和4年度からの通知書の送付を廃止させていただきますのでご了承ください。

振替結果につきましては、預貯金通帳を振替日(各納期限日)以降に金融機関にて記帳いただき、ご確認ください。 皆さまのご理解、ご協力をよろしくお願いいたします。

### ◆廃止する町税

町県民税(普通徴収)、固定資産税(土地、家屋、償却資産)、国民健康保険税

### ◆軽自動車税について

継続検査（車検）に「納税証明証」が必要となりますので、従来どおり6月中旬ごろに継続検査用の「納税証明書」を送付します。

### ◆確定申告での控除や経費の利用について

①国民健康保険税の社会保険料控除について、納付額を申告書に記載いただければ証明書の添付は不要です。預貯金通帳に記載されている金額をご申告ください。

通帳で確認できない場合などは、税務課窓口もしくは電話にて納付済金額をお知らせします。書類が必要な場合は、税務課窓口にて「国民健康保険税納付額のお知らせ」を発行します。

②固定資産税を必要経費として申告する場合は、毎年4月中旬に送付される「納税通知書」や「課税明細書」、預貯金通帳に記載されている振替金額にて税額のご確認をお願いします。

**お問い合わせ先** 税務課 収税班 ☎0866-54-1315

# 頑張る農家応援事業補助金

この補助金は10アール以上の農業を営む方が農作業の効率化、生産性の向上ならびに労働負担の軽減を図るために農業機械を導入する経費の一部を補助する制度で、平成30年度から始まり令和4年度が最終年となります。

なお、この制度を使用できるのは期間中に**1回のみ**となります。

※令和5年度からの次期制度も実施に向けて検討中です。

提出書類	<ul style="list-style-type: none"> <li>・補助金交付申請書</li> <li>・見積書</li> <li>・パンフレット等</li> </ul>
申請方法	<p>申請書は農林課、町内の農機具販売店にあります。</p> <p>提出書類を農林課へ提出してください。</p>

※補助金上限額算出の基礎となる対象経営耕地面積については、農業委員会発行の耕作面積証明書に記載のある自作地および借入地となります。経営耕地面積に追加等がある場合は、利用権設定等の手続きが必要となりますので、詳しくは農業委員会（農林課）までお問い合わせください。

**お問い合わせ先** 農林課 農業振興班 ☎0866-54-1318

## 令和4年度

### ピオーネ栽培実習の受講者募集について

令和4年度ピオーネ栽培実習の受講者を募集します。実習では、備前広域農業普及指導センターの職員が芽かき・誘引・ホルモン処理等、ピオーネの基本的な栽培技術の指導を行います。これからピオーネ栽培に取り組もうという意欲のある方のご応募をお待ちしています。

**対象者** 町内在住または在勤の方（将来的に町内で農業をされる方）

**募集人数** 15名

**実施回数** 年10回 ※初回は5月上旬を予定

**実施場所** 吉備中央農業公社ピオーネ園（吉川2733-2）

**参加費** 無料

**申込締切** 3月22日（火）



**お申し込み・お問い合わせ先** 農林課 農業振興班 ☎0866-54-1318





# 公民館コーナー

3月の公民館主催行事をお知らせします。  
※詳しくは各公民館へお問い合わせください。

開催期日	公民館	行事名	時間・会場・内容等
3月3日(休) 17日(休)	吉備高原	絵手紙教室	午前10時～正午 描きたいお花などを持参
3月8日(火)	津賀	ひざ腰肩痛み改善教室	午後1時30分～ 参加費200円 飲み物、屋内シューズ
3月11日(金) 25日(金)	下竹荘	みんなでヨガ教室	午後7時～8時 参加費 500円 ヨガマット、飲み物
3月11日(金)	御北	バランスボール教室	午後1時～ おうちでできる運動を学ぼう！ 飲み物
3月23日(水)	豊野	ひざ腰肩痛み 予防改善ストレッチ	午前10時～ 飲み物
3月24日(木)	吉備高原	手作り手芸・工作・ 編み物教室	午前10時～正午 転写を楽しもう！（材料費2,000円）
3月25日(金)	御北	バランスボール教室	午後7時～ 正しい姿勢が身につくトレーニング 飲み物

津賀公民館	☎0867-34-1807	円城公民館	☎0867-34-1557	御北公民館	☎0867-35-0550
上竹荘公民館	☎0866-54-1784	納地公民館	☎0866-54-0971	豊野公民館	☎0866-54-0194
下竹荘公民館	☎0866-54-0970	吉川公民館	☎0866-56-7020	大和公民館	☎0866-55-5974
吉備高原公民館	☎0866-56-7330				

## 放送川柳 令和4年1月秀句 題「宝」

(津賀公民館)

### ジュニアの部

#### 三光

人 大事だとなくして分かる宝もの  
地 個性とは一人ひとりの宝物  
天 命はねかけがえのない宝物

安原らいき  
松井 祐樹  
横田 花菜

### 一般の部

#### 「佳吟」

ランドセル国の未来を負う宝  
おとそ祝う家族は宝射す朝日  
先生のひと言今も宝物  
励ましの明るい言葉宝なり  
□ゲンカできる友こそ宝なり

藤澤 照代  
米田 芳子  
清本えつ子  
松田恵美子  
藤本 智美

#### 三光

人 命こそかけがえのない宝物  
地 平和こそ地球の目指す宝物  
天 嬰兒には宝とさわる母の胸

沼本 典子  
神達 良子  
中山 文恵

## あらくさ短歌会

(円城公民館)

大がかりな公演ひかへるコロナ禍の渦中に福あり温羅太鼓を聴く

宅配の包みと一緒にいただいた甘酒しみる極寒の夜  
寒風に梅の小枝はつぼみ持ち天突く新芽伸びにのびたり  
おかざりをもやす煙の個々に立ち人情はうすれ月日流れる  
友と行く買物ドライブ外出と何時まで続く安らぎのとき  
次々と年を重ねて送る日々わが母に似て同じ道ゆく

難波 良子  
河内 晶子  
中山 文恵  
国只由紀子  
小神 桂子  
小林 照子

\*町内皆さまのご参加をお待ちしています。  
毎月第3木曜日に円城公民館（総合福祉センター）へ5首までを持参。  
合評・互選などを行っています。

\*3月の課題は「弁当」、4月の課題は「守る」です。

投句の方法…はがきに2句以内、住所・氏名（本名）を書いて  
下加茂1106-9 津賀公民館放送川柳係までお送りください。  
投句締め切り日…毎月15日必着

# 岡山県「明るい家庭づくり」作文（令和2年度）

今回は佳作に輝きました、田中 梓さん（御北小学校 保護者）の「伝える大切さ」を紹介します。

我が家は5人家族です。夫、

私、長男、長女、次男。子ども達は8歳、6歳、3歳でいつも仲良し、いつも喧嘩です。私が叱らない日はないと思います。でも叱る前に必ず全員の話聞いてから叱るようにしています。何があったかを詳しく聞き、この時のこれがダメでしょと具体的に何がダメかわかるように伝える努力をしています。

夫は夜勤をしているので平日になかなかゆっくり話せません。そこで私は一日の出来事をSNSを使って伝えたり、手紙で伝えたりして情報共有をしています。子ども達は夫に叱られるのがすごく怖いので、「きのうは悪いことをしたの？ ママから全部聞いてるよ。」と言われて凍りつくこともしば

しば。

伝えるということは本当に大切だと思います。私は人に頼るといことが苦手で、何事も一人できずにかしようと考えていました。

それは、結婚してからも変わらず、困った時も一人で乗り越えてきました。そんな私が変わったのは子どもが生まれてからです。子どもとの接し方、伝え方について悩み、一人ではどうしようもなくなりました。そこで、意を決して夫に自分の気持ちや思いを伝えました。「私は子どもに伝えたいけど、どう言ったらいいかわからない。伝えようとしてもちゃんと聞いてもらえない。」すると夫は少し考えて、「これが正解かはわからない

よ？でも僕だったらこういう風に伝えるかな。自分の気持ちを伝えるのは大切だけど、子どもが言いたいことをちゃんと聞いてあげてる？子どもが言いたいこと、伝えたいことを聞いて気持ちやわかってから、自分の気持ちや伝えてみたら？」

と優しく提案してくれました。そこで、私は自分の気持ちを伝えることばかり考えていたと気付いて、猛反省しました。それからからはちゃんと子どもの意見を聞いて、自分の気持ちを伝えるよう心がけています。悩んだ時にすぐに夫に頼ることもできるようにになりました。子どもが小さいのでなかなか言いたいことが言えなかったり、反抗期のように言い返してきたり、わざと無視したりとまだまだちゃん

と伝えることの大切さが理解できていないようですが、しっかり教えていきたいと思っています。私の実体験を具体例として、「言いたいことやわかってほしいことはちゃんと言葉で伝えないと伝わらないし、何もわからないよ。ママも前は伝えるのが苦手で、こんなことがあった。」

と話すのが最近の口癖です。叱る時だけではなく、ほめる時もしっかり伝えて、伝える大切さをこれからも教えていこうと思っています。

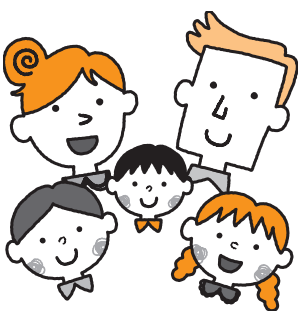



# 図書館だより 3月号 出合いの扉

かがわ図書館  
☎0867-34-1115  
ロマン高原かよう図書館  
☎0866-54-1331

南極観測隊参加経験のあるスタッフによる

体験!!  
ブッククラブ

## 南極クラス

～地球の過去と未来を考えよう～



Zoomで開催!  
東京から  
オンラインで

◆3月12日(土)

午後1時30分～3時

◆農村環境改善センター(下加茂)

南極ってどんなところ?

どのくらい寒い? 生き物は?

観測隊はどんなことをしているの?

おはなし

いくまえいじ  
南極先生(井熊英治さん)

<南極地域観測隊員>

申込

対象:小学生20名  
(保護者同伴1名まで)

受付

2月26日(土) 午前10時～

### 南極体験

- ・南極から2万年前の氷が届くよ!  
さわってみよう!
- ・南極の強風を体験できる!

## 地域の歴史を知る

いろいろな団体による  
熱心な地域活動が!

### 『伝えてゆきたい和田のくらし』

1994年発行

加茂川町婦人会和田地区の皆さんが中心となりまとめた冊子。樹齢350年の大ひのき、五輪の塔、地神様の豊作祈願、素戔鳴神社の祭典など神社仏閣の諸行事と食べ物、地域の文化財などにも触れています。

かがわ所蔵(貸出不可)



### 『会員研修資料郷土文化財探訪ガイド』

1998年発行

町の誇り・文化財を伝え残そうと、賀陽町文化協会が、会員の研修のために手作りした資料。各地域の識者に指導を仰ぎ、賀陽町全地区が網羅されています。

両館所蔵(貸出可能)



### 『わがまちみどころ再発見』

1987年発行

農業後継者クラブ青空会が、村おこし事業として伝説地を巡ったり、昔の生活を聞き取ったりしています。町史に載っていない、「知る人ぞ知る」という場所も書き残されています。

かがわ所蔵(貸出不可)



### 2022年3月

日	月	火	水	木	金	土
		1	2	3	4	5
6	7	8	9	10	11	12
13	14	15	16	17	18	19
20	21	22	23	24	25	26
27	28	29	30	31		休館日

### 3月の行事

10日	木	おいでおいで/かがわ
12日	土	ブッククラブ南極クラス
24日	木	おいでおいで/ロマン

### 本の出前を行っている団体

新山 山の学校  
円城 ももカフェ  
吉備高原 北部住区コミュニティ

## 新着図書案内

### かがわ図書館

### ロマン高原かよう図書館

	書名	著者・出版社	書名	著者・出版社
絵本	ほんやねこ おばあちゃんのおまほうのおはぎ ジェシカといっしょ	石川えりこ/講談社 光星一月/文芸社 ケビン・ヘンクス/徳間書店	おとどけもの おうちおおずもう Bam and Kero's Treehouse パムとケロのもりのこや英語版	まえはらあきこ/潮出版社 あおきひろえ/文研出版 島田ゆか/文溪堂
児童書	小学生の社会科クイズ1000 ゲームと生きる! 1ゲームで生きるスゴイ人たち だいとかいのおはげずかん ゴーストタワー	学習社会科クイズ研究会/メイツ出版 高橋浩徳/フレーベル館 斉藤洋/講談社	トミカコレクション 2022 日本のことばずかん そら かいけつゾロリ きょうふのダンジョン	タカラトミー/ポプラ社 神永暁/あかね書房 原ゆたか/ポプラ社
一般実用書	日曜の言葉たち お父さん、お母さんが知っておきたいダニとアレルギーの話 ヨックモックの贈るクッキーレシピ	福島申二/岩波書店 高岡正敏/あさ出版 ヨックモック/世界文化社	京大芸人 ノート 人生の悩みを解決する思考術 青嵐の庭にすわる「日は好日」物語 やみつき掃除術	ロザン/宝島社 森下典子/講談社 お掃除職人きよきよ/SBクリエイティブ
一般読み物	にっこり、洋食 パラソルでパラシュート 黄金の刻 小説 服部金太郎	江國香織/河出書房新社 一穂ミチ/講談社 楡周平/集英社	黄金旅程 吾妻おもかげ 警告 上・下	馳星周/集英社 梶よう子/KADOKAWA マイクル・コナリー/講談社

## 吉備高原都市と社会動向

こんにちは、東尾です。

吉備高原都市住区は、これまでに600区画以上が分譲され、今年度も多くのお問い合わせ、お申し込みをいただいています。

分譲区画数は、ここ数年右肩上がりに伸びており、特に今年度上半期には、前年度の総数を上回る勢いとなりました。

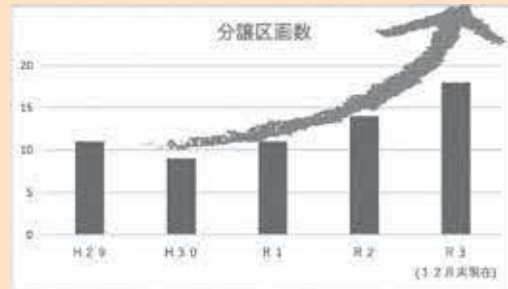

これは、吉備高原都市の魅力が見直されるとともに、ニューノーマル時代の働き方の変化や自然災害など、【住まい】を見直す機会が増えたことも要因と考えます。

また、時代の変化に伴い、副業・兼業を認める企業が増加し、副業起業数も増加、キャリア観に変化がでているようです。

昨年は、吉備高原におけるイノベーションの創出やスタートアップ事業の支援を行う一般社団法人吉備高原オープンイノベーション協会 (KOIA) が立ち上がりました。

来年度は、町の拠点として吉備高原都市のますますの発展が期待されています！

引き続き、町、県、そして地域の皆さまと連携し、活性化に取り組みます。



### 奇才なる芸術家 佐藤勝彦さんをご存知ですか？

こんにちは、六反です。ただ今、佐藤勝彦展を町内で企画しています。<sup>さとうかつひこ</sup>佐藤勝彦さんは画壇に属さず、独自の世界観を豪快なタッチの書画などで描き続けてきた芸術家です。個展は現在までに全国各地で2,000回以上も開催され、NYやパリなどの海外にも及びます。実は、佐藤勝彦さんは大連からの引き上げ時に、お母様の郷里である、吉備中央町で少年時代を過ごされています。今回は佐藤さんのご親族から、所有の作品を多くの町民の方に見てもらいたいというお話をいただき、個展を開催する運びとなりました。作品から受け取るメッセージはとて力強く、温かく、今色々な困難に立ち向かう私たちを勇気付けてくれます。日程や場所など、個展の詳細は告知放送などでお知らせします。お楽しみに！



昨年倉敷天満屋で開催の展示会の様子



# Information



## 年金相談

厚生年金・国民年金における年金請求手続等について日本年金機構高梁年金事務所の職員がお答えします。

### ●日時

3月17日(休)

午前10時～午後3時

### ●会場

加茂川庁舎相談室

※相談を希望される方は、3月16日(水)正午までに事前予約が必要です

(受付人数に限りがあります)。

### 【お問い合わせ先】

日本年金機構高梁年金事務所

☎0866-1211-0570

自動音声案内①番を選択した後、

②番を選択してください。

## あなたの街で会いましょう！ 弁護士無料相談会

岡山弁護士会では、弁護士事務所のない県内のすべての市町村で、弁護士による無料相談会を開催します。

相談を希望される方は、事前予約が必要です。

### ●日時

3月2日(水)

午後1時～5時(事前予約制)

### ●場所

□マン高原かよう総合会館

2階 女性青年活動室

(吉備中央町豊野1-2)

### ●相談内容

法律問題全般

### ●相談時間

一人30分以内

### 【お申し込み・お問い合わせ先】

岡山弁護士会

☎086-1223-4401

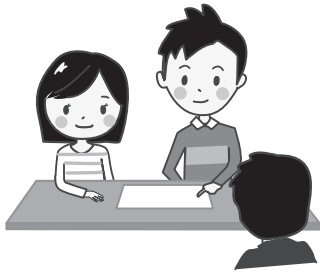

## 国税専門官募集

国税庁では、国税専門官を募集しています。募集要項は次のとおりです。

### 【受験資格】

●平成4年4月2日～平成13年4月1日生まれの方

●平成13年4月2日以降生まれの方で、令和5年3月までに大学を卒業する見込みの方等

### 【試験の程度】

大学卒業程度

### 【受験受付期間】

3月18日(金)午前9時～4月4日(月) (インターネット)

### 【第1次試験】

6月5日(日)

### 【受験案内およびパンフレットの請求などのお問い合わせ先】

〒730-8521

広島市中区上八丁堀6-30

広島国税局

人事第二課 試験研修係

☎082-1221-9211

(内線：3635・3743)

※詳しい情報は国税庁ホームページに掲載しています。

### 【お問い合わせ先】

岡山西税務署 総務課

☎086-1254-1341



## 令和4年度 第1回岡山県警察官募集

岡山県警察では、令和4年10月採用(警察官B)と令和5年4月採用(警察官A)を募集しています。

### 【受験資格】

●令和4年10月採用(警察官B) 平成元年4月2日～平成16年4月1日までに生まれた方

●令和5年4月採用(警察官A) 平成元年4月2日以降の生まれで、大学を卒業または令和5年3月末までに卒業見込みの方

### 【受付期間】

3月1日(火)～4月1日(金)

※試験の詳細や受験申込書類などについては、お問い合わせください。

※警察官(武道)、警察官(サイバー犯罪捜査官)、技術職員(法生物・建築士)もあわせて募集中です。

で、お問い合わせください。

### 【お問い合わせ先】

岡山県警察本部

警務部警務課 採用係

☎086-1234-10110

岡山北警察署 警務課

☎086-1724-10110



みんなのページ



みなさんから  
お便り・イラスト・写真を  
お待ちしております。



Happy  
Birthday!

● 令和3年3月12日生まれ



たかみ  
あゆか  
高見 歩禾 ちゃん (和田)

生まれてくれてありがとう！  
いつも笑顔の歩禾ちゃん。  
お姉ちゃんと仲良く  
元気に育ってね。



● 令和3年3月2日生まれ



ふじた  
いおり  
藤田 伊織 ちゃん (豊野)

いおちゃん、1歳  
おめでとう！  
優しく素直な心をもった、  
素敵な人になってね。



● 令和3年3月26日生まれ



おおぎ  
あきと  
大木 彰人 ちゃん (納地)

お誕生日おめでとう！  
お兄ちゃん達と一緒に元気に  
大きくなってね。  
生まれてきてくれて  
ありがとう。



● 令和3年3月19日生まれ



おおた  
はるば  
大谷 春葉 ちゃん (上田東)

これからも溢れ  
んばかりの愛が  
降り注ぎますよ  
うに。



輝かしい誉れ ~栄光をたたえます~

岡山県立水島工業高校 2年生 山岳部所属

くにとみ かのご  
國富 叶子さん (西)

◇第12回全国高等学校選抜スポーツクライミング選手権大会  
岡山県予選会  
女子トップロープ **1位**  
(令和3年10月16日 真庭市)

◇第12回全国高等学校選抜スポーツクライミング選手権大会  
スポーツクライミング (女子リード) **出場**  
(令和3年12月25日~26日 埼玉県加須市民体育館 (埼玉県加須市))

國富 叶子さんのComment

今回初めて全国大会に出場しました。大会では悔しい部分もありましたが、緊張することなく自分らしい登りをすることができました。また、他の選手の登りを見て自分の足りない部分が多くあると感じました。

今後は、今大会での反省点を中心に練習を頑張り、次の大会で結果を残せるようにしたいです。



GLORY

GLORY





輝かしい誉れ ~栄光をたたえます~



創志学園高等学校 マーチングバンド部所属

2年 <sup>たむら りゅうすけ</sup> 田村 龍友さん (田土)

1年 <sup>たむら ゆうま</sup> 田村 友麻さん (田土)

◇第38回マーチングバンド中国大会 **金賞**  
(令和3年11月6日 広島県立総合体育館 (広島県広島市))

◇第49回マーチングバンド全国大会 **銀賞**  
(令和3年12月11日~12日  
さいたまスーパーアリーナ (埼玉県さいたま市))



田村 龍友さんのComment

本年度は埼玉スーパーアリーナでの本番だったため、よく会場をイメージしながら練習しました。実際の会場は、とてもスケールが大きく、本番前の待機では全員が緊張をほぐすことができませんでした。そんな中でも、今大会で目標にしていた銀賞を受賞することができ、非常に嬉しく思っています。そして、これからの目標は、より高い点数を取り、日本の上位を目指し、今までよりレベルアップしたshowを届けていきたいと思えます。



GLORY

GLORY

バトンチーム真. OKAYAMA所属

加賀中学校 2年 <sup>みせ りんこ</sup> 三瀬 琳子さん (下土井)

吉備高原小学校 5年 <sup>おおち</sup> 大地 きなりさん (湯山)

◇第38回バトントワーリング中国大会 バトン編成 U-15 **優秀賞**  
(令和3年11月7日 広島県立総合体育館 (広島県広島市))

◇第49回バトントワーリング全国大会 **優秀賞**  
(令和3年12月11日~12日 幕張メッセイベントホール (千葉県千葉市))

三瀬 琳子さん・大地 きなりさんのComment

県内の小学5年生から中学3年生のチームでU15の枠で出場させていただきました。昨年から練習場所がなくなり、外のグラウンドを借りて土の上で練習をし、各自、庭や公園で練習動画を送って先生に見てもらいながらという、今までにない事の連続でした。

10年前から吉備中央町でバトンチームができて色々なイベントに参加させていただいたり、体育館を貸していただきと本当に感謝しています。

今年も全国大会出場目指して頑張ります。



輝かしい誉れ～栄光をたたえます～

加賀中学校 1年生

なんば まなみ  
難波 愛実さん (宮地)

◇第85回岡山県児童生徒発明くふう展

日本弁理士会中国会会長賞

発明品 「パっとしおり」

主催：岡山県・一般社団法人岡山県発明協会

表彰式：令和3年12月7日(火) テクノサポート岡山



閉じやすいようにアーチ状のしおりにし、本の大きさに合わせて付けることが可能です。

難波 愛実さんのComment

私は読書がとても好きです。でも、普通のしおりだと、しおりを手にとってはおさまないといけないので、もっと簡単にできないかなと思い作りました。この賞をいただいた時はとてもうれしかったです。これからも、身の回りのことに興味を持ち、様々なことにつなげていきたいと思います。



ながおかりき  
吉備高原小学校 6年生 長岡 璃樹さん (湯山)

◇第71回岡山県児童・生徒科学研究発表会

岡山県科学教育研究会会長賞

発表題目 「はばたく紙飛行機の研究」

主催：岡山県科学教育研究会、岡山県小学校教育研究会理科部会、

岡山県中学校教育研究会理科部会

表彰式：令和3年11月28日(日) 岡山理科大学



長岡 璃樹さんのComment

この研究をしようと思ったきっかけは、ネットで見つけた「はばたく紙飛行機」がなぜはばたくのか知りたくなったからです。受賞を聞いた時は、夏休みに紙飛行機を飛ばす実験をして、発表練習をしたかいたがよかったなとうれしく思いました。今後の目標は、はばたく紙飛行機の新しい折り方を見つけることです。



かたやま まさたか  
加賀中学校 2年生 片山 正隆さん (豊岡下)

◇第71回岡山県児童・生徒科学研究発表会

岡山県教育委員会教育長賞

発表題目 「ミニトマトの糖度を高くする研究2021  
～ミニトマトの健康法!?!～」

主催：岡山県科学教育研究会、岡山県小学校教育研究会理科部会、

岡山県中学校教育研究会理科部会

表彰式：令和3年11月28日(日) 岡山理科大学



片山 正隆さんのComment

この研究は、小学4年生のとき、糖度計を使ってみたく思ったのがきっかけで、それから毎年、ミニトマトの糖度について研究を続けてきました。今年は、糖度が『人の健康法』と関係あるのではないかと調べてみました。以前から特別賞を目標にしていたので、今回受賞できてとてもうれしいです。来年度は最後の科学研究なので、さらに新しい発見ができるようがんばりたいです。



# 吉備中央町文化財探訪記⑦

～町内にある文化財を探訪してみよう～



## こふんぐん 【ぬくゆ古墳群】

町指定重要文化財（史跡）



〔ぬくゆ古墳群の出土品〕  
豊野公民館 2階に展示  
しています。



↓「刀」

「砥石」 →

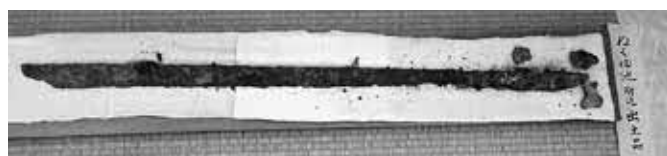

### 解説

築造年代は、古墳時代後期とみられます。豊野の原地内にあり、「ぬくゆ池」の北側の小丘上に一群をなしていました。古くから大小3基の円墳のあることは地域で知られており、その中の1基は「むかし、盗掘をしかけた者がいたが、人骨があったため掘るのを止めた」と言い伝えられ、他の2基も地域の人々が大切に原形のまま残されていました。近年、たまたま近くの荒野を開拓したところ、4基以上の円墳が埋没していたことが判明しました。昭和30年代には11基あったと言われていましたが、土地の改良等により、現在は2基のみ現存することが確認できます。昭和53年に町指定重要文化財に登録されて以降、その周辺は古墳群として保存されています。



### 吉備中央町文化財保護委員からのワンポイントアドバイス

おじま みちあき  
〔尾嶋 誼昭 委員〕

豊野地内の「ぬくゆ池」北側にある古墳です。この辺りには、古墳が多数発見されていることから、当時から人々がこの周辺で生活していたことが分かります。土地の形状も大きく変わっていないと考えられることから、周辺の山中には、未だ確認できていない古墳もあるかもしれません。

写真にある古墳は、直径9m、高さ1.5mの大きさです。地域の方により草木等管理されていることから、古墳の形状がはっきりと分かる状態です。

深緑のなかに漫然とある古墳の前に佇み、古代の時代を辿ってみてはいかがでしょうか。

お問い合わせ先 教育委員会事務局 生涯学習班 ☎0866-56-9191

# 奇跡の出会いをあなたの元へ届けたい

## あなたの婚活をサポートします！

吉備中央町結婚推進協議会では、町内にお住まいの結婚を希望する独身男女の皆さまに向けて、素敵な出会いを見つけていただくために『オンライン縁結びサポート事業』をスタートします。

### オンライン縁結びサポート事業

「1対1のお見合いシステム」をお得にご利用できる特別プランをご用意しました。

会員登録制のシステムを利用して、あなたの理想のパートナー探しを経験豊富な結婚相談所のカウンセラーが全力でサポートします！

- 登録会員数全国ナンバーワンのIBJ（会員数75,191名：2021年12月）のお見合いシステムを利用して24時間365日、パソコンやスマホでうち婚活ができます。
- 毎月のカウンセリング、交際サポート、ファッションアドバイス、ショッピング同行なども行いますので、交際経験が少ない方でも安心です！
- 入会金など「婚活」にかかる費用の一部を吉備中央町結婚推進協議会がバックアップします。

#### ♡登録条件

町内に居住・住民票のある20歳以上50歳以下の独身男女（初婚・再婚は問いません）

#### ♡登録費用（吉備中央町特別プラン）※1年間有効

月々6,000円（税込）／12回払（通常462,000円（税込）のところ72,000円（税込））

【費用に含まれるもの】入会金、登録料、システム使用料、年間サポート料、お見合い料

※年間サポート料にはカウンセリングのほか、ファッションアドバイス料も含まれます。

※お見合いは、対面・オンラインにかかわらず回数は無制限です。

※会員期間は登録日から1年間です。

※結婚が決まった場合は成婚料（50,000円／税込）がかかります。

#### ♡説明会を開催

日時 3月1日（火）18：00～20：00

場所 吉備中央町加茂川庁舎（吉備中央町下加茂1073-1）

予約先 有限会社チアーズ ☎086-461-0506（10：00～19：00）

必ず事前にご予約ください

お問い合わせ先 定住促進課 定住促進班 ☎0867-34-1116

#### 【今月号の表紙】

▼令和4年吉備中央町成人式での様子です。色鮮やかな晴れ着やスーツを身にまとった新成人の皆さまは旧友との再会を喜んでいました。コロナ対策として、式典中・式典後もマスクを付けられていましたが、写真撮影の際には可能な限りマスクを外していただき、素敵な笑顔を写真に収めることができました。

#### 【編集後記】

▼新成人の晴れ着姿を見ると、自分の成人式の思い出がよみがえります。成人式当日は寒さに耐えながら、瑠璃色に桜の模様が入った振り袖を着て、小・中学校、高校の同級生と写真を撮り、同窓会に参加しました。昔話に花が咲き、懐かしい気持ちでいっぱいになったことを覚えています。

▼昨年に引き続き、町では無事成人式を執り行うことができました。新成人の皆さまの新しい門出をお祝いすることができたのは喜ばしい限りです。広報紙用の撮影にもご協力いただきましてありがとうございます。大人としての一歩を踏み出された皆さまの今後の活躍を期待しています。

菅野



# 産・官・学連携!!

## 京都府にある京都光華女子大学短期大学部の学生達が 吉備中央町を題材にした旅行商品の開発を行いました!

# PHOTO TOPICS

今年度、京都光華女子大学短期大学部ライフデザイン学科では、株式会社阪急交通社、吉備中央町の産官学で連携して、「LDC II a」（学生提案型地域活性化事業）という授業の中で、町の地域活性化をテーマに全11回の授業とフィールドワークを行いました。また、人口減少による地域経済の停滞と財政収入の減少を課題とした地域である吉備中央町をテーマに、学生目線で旅行商品の開発およびプレゼンテーション審査会も行いました。

### ◆吉備中央町フィールドワーク

旅行商品の開発にあたり、11月27日～28日の1泊2日で学生が吉備中央町を訪れ、町内観光地や農家民宿で、町の特産品である米粉を使ったクレープやピザ作り、ジビエBBQ等を体験することで、町の魅力を学びました。



### ◆オンラインプレゼン審査会

1月20日、学生が授業・フィールドワークで得た知識・経験を活かして開発した吉備中央町の旅行商品を3チームに分かれて、オンラインでプレゼンテーションを行い、その内容を阪急交通社の社員8名、吉備中央町観光協会難波会長、協働推進課職員で審査を行いました。審査の結果、チーム「ひまわり」が優秀チームに輝きました。

残念ながら、今回の発表内容では商品化までには至りませんでした。今後も産官学連携して新しい旅行商品の開発を行っていきます。

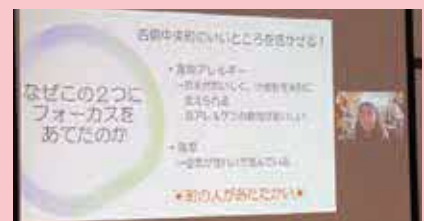

発表順	チーム名	発表内容
1	ひまわり (優秀チーム)	テーマ：誰にでも優しい環境を作ろう 食物アレルギー・喘息を持つ子どもをターゲットとして、吉備中央町の特産品である米粉を中心に町内の低アレルギー食材・美しい自然環境を活かしたツアー。このツアーでは学生も同伴することで、安全面など旅程のサポートを行う内容となっていた。
2	出会いつくり隊	テーマ：ドキドキ修学旅行 18歳～25歳の男女をターゲットとし、コロナ禍で出会いの場が減っているのを、吉備中央町の自然や特産品を活かしながら出会いの場を提供するツアー。発信力のある若者を対象とすることで、町のPRや移住定住に繋げるような内容となっていた。
3	モッツァレラ	テーマ：吉備中央町をキャンピングカーの聖地に キャンピングカーを持っている人をターゲットとしており、キャンピングカーを宿泊拠点とし、町内を観光する際はEVカーを使用するツアー。近年注目されているキャンピングカーと、これから主流になってくるEVカーを使える町としてPRすることで、ツアー以外でも集客を見込めるような内容となっていた。

## 📷 子ども議会開催

12月20日、吉備中央町で初めて子ども議会が開催されました。

この子ども議会は、将来を担う子どもたちが日々の生活から感じたものなどを町へ質問することで、町政への理解と関心を深めてもらい、町の施策に生かしていこうという願いから開催しました。

当日は、加賀中学校3年生9名が町議会議場において、次のような質問を行いました。



- ・ネットワークの整備
- ・道路、鉄道などの交通網の整備

1番  
仁澤 和輝さん



- ・リサイクルの活性化

2番  
大木 南緒さん



- ・パートナーシップ制度導入

3番  
沖津 伸輝さん



- ・空き家の利用
- ・大型商業施設の誘致

4番  
込山 健さん



- ・学ぶ場所、自習室の設置

5番  
藤川 瑚都奈さん



- ・商業の活性化

6番  
永安 華名さん



- ・スポーツ施設の整備
- ・スポーツイベントの実施

7番  
山本 悠斗さん



- ・大学生への交通費補助

8番  
石井 ちかさん



- ・グランピング
- ・キャンプ施設の整備

9番  
難波 彩夏さん





## 📷 第6回ちびっ子チャレンジ教室

12月18日、矢萩の森キャンプ場で、第6回ちびっ子チャレンジ教室「火起こし体験とふわふわケーキ作り」を開催し、雪の舞う寒い中、小学生36名、中学生ボランティア10名が参加しました。7チームに分かれて、苦戦しながらの火起こしやナイロン袋を使用したふわふわケーキ作りにチャレンジしていました。

指導者やボーイスカウトの皆さんに教えてもらいながら、それぞれのチームが一丸となり、体験活動ができました。

子どもたちからは「寒かったけど楽しかった」「参加してよかった」などのうれしい感想をいただきました。



ふわふわケーキ作り



上手に  
焼けたよ♪

中学生ボランティア  
皆で頑張りました！



火起こし体験

## 📷 吉備中央町こども音楽団 クリスマス会が開催されました♪

12月25日、北コミュニティハウスPALで吉備中央町こども音楽団クリスマス音楽会が開催され、約40名が参加しました。当日は、な中山な那奈さんと山名やまな明日香さんによるクリスマスソングを中心とした全14曲の歌と演奏が披露され、参加者が曲中で掛け合いをする場面もありました。また、サプライズで登場したサンタクロースからはタンバリンやラッパなどの楽器のプレゼントがあり、子どもたちは喜びながら演奏に参加していました。



山名さん



中山さん



☆ サンタクロースと記念撮影: ☆







# 令和4年 吉備中央町消防団出初式

1月16日、ロマン高原かよう総合会館で、令和4年吉備中央町消防団出初式が執り行われました。

新型コロナウイルス感染症予防のため、規模を縮小し、約80名が出席しました。式では、受章者代表による表彰状の授与等が行われました。なお、今年の受章者は次のとおりです。(敬称略)

## 1. 消防庁長官表彰

(令和4年3月受章予定)

## 【永年勤続功労章】

- 御北分団 分団長 宮本 博輝
- 豊野分団 副分団長 難波 俊文
- 下竹荘分団 副分団長 神子 忠義
- 下竹荘分団 副分団長 田村 義則
- 吉川分団 副分団長 大嶋 只弘
- 大和分団 副分団長 黒瀬 弘明

## 2. 日本消防協会会長表彰

(令和4年3月受章予定)

## 【功績章】

- 本部 団長 竹林 善孝

## 【精進章】

- 本部 教育部長 片山 淳



## 【勤続章】

- 本部 本部長 小林 孝行
- 御北分団 分団長 宮本 博輝
- 円城分団 団員 宮田 慎治
- 上竹荘分団 副分団長 松藤 浩次
- 豊野分団 分団長 小松 高之
- 下竹荘分団 副分団長 神子 忠義
- 下竹荘分団 副分団長 田村 義則
- 大和分団 副分団長 難波 秀和

## 3. 岡山県知事表彰

## 【優良消防団員章】

- 御北分団 班長 山本 英治
- 円城分団 班長 片山 健一
- 上竹荘分団 班長 松藤 良則
- 豊野分団 班長 小林 竜市
- 下竹荘分団 班長 平松 正治
- 吉川分団 班長 大倉 弘規
- 大和分団 班長 宮崎 譲

## 4. 岡山県消防協会会長表彰

## 【功労章】

- 御北分団 分団長 宮本 博輝
- 大和分団 分団長 小林 敏治

## 【表彰章】

- 御北分団 班長 櫻本 琴治
- 円城分団 班長 古林 直樹
- 上竹荘分団 班長 竹並宗一郎
- 豊野分団 班長 信川 哲矢
- 下竹荘分団 班長 武村 雄治
- 吉川分団 班長 古好 隆志
- 御北分団 班長 吾浦 彰洋

## 【精進章】

- 御北分団 部長 片山 雄基
- 御北分団 団員 浮森 久人
- 御北分団 団員 片山 裕紀
- 円城分団 部長 大月 英輝
- 円城分団 団員 阪本 大輔
- 円城分団 団員 草地 義弘
- 円城分団 団員 高島 純平
- 円城分団 団員 永安 浩介
- 上竹荘分団 部長 吉春 耕司
- 上竹荘分団 班長 石井 伸幸
- 上竹荘分団 班長 大木 信幸
- 上竹荘分団 班長 杭田 和亨
- 豊野分団 班長 平井 光治
- 豊野分団 班長 富田 敏
- 豊野分団 班長 平井 大祐
- 豊野分団 班長 上村 征司
- 豊野分団 班長 小林 良正
- 豊野分団 班長 富木 竜一
- 豊野分団 班長 菅野 裕之
- 豊野分団 班長 大木 善量
- 下竹荘分団 班長 山本 和良
- 下竹荘分団 班長 宮井 一仁
- 下竹荘分団 班長 文谷 友和
- 下竹荘分団 班長 難波 光隆
- 下竹荘分団 班長 伊達 祥典
- 下竹荘分団 班長 田村 昌一
- 吉川分団 班長 笠原 操
- 吉川分団 班長 亀山 康男
- 大和分団 班長 亀山 修二
- 大和分団 班長 秋山 大輔
- 大和分団 班長 繁元 広司
- 大和分団 班長 植本 光晴
- 大和分団 班長 大月 修
- 大和分団 班長 小西 信二
- 大和分団 班長 小倉 慶一

## 5. 備前地区消防連絡協議会長表彰

- 大和分団 班長 釜垂 勝利
- 大和分団 団員 森脇 陽治
- 大和分団 団員 飯田研一朗
- 御北分団 団員 藤井 克美
- 上竹荘分団 班長 大月 道広
- 豊野分団 副分団長 小野 一哲
- 大和分団 分団長 小林 敏治

## 6. 吉備中央町長表彰

- 本部 団員 岩崎 啓子
- 御北分団 団員 灰原 拓矢
- 上竹荘分団 副部長 野瀬 佳己
- 豊野分団 団員 小虎 泰之
- 下竹荘分団 班長 高見 正人
- 吉川分団 班長 山本 崇
- 大和分団 班長 森岡 真
- 大和分団 班長 太田 龍

## 7. 吉備中央町消防団長表彰

## 【功労章】

- 本部 団員 片岡 美里
- 御北分団 班長 山本 竜也
- 円城分団 班長 清水 克洋
- 上竹荘分団 班長 石井 忍
- 豊野分団 班長 平井 光治
- 下竹荘分団 班長 神原 辰也
- 吉川分団 副部長 坂井 正平
- 大和分団 副部長 大月 隆則
- 大和分団 部長 石田 知成

## 【表彰章】

- 本部 団員 浮森真由美
- 御北分団 団員 福原 諒
- 円城分団 副部長 山本 康雄
- 上竹荘分団 副部長 大月 道広
- 豊野分団 副部長 中空 敬輔
- 下竹荘分団 副部長 宮田 和典
- 吉川分団 副部長 長瀨 一美

## 【精進章】

- 大和分団 団員 難波 秀樹
- 大和分団 団員 佐々木貴宏
- 御北分団 部長 山本 竜也
- 御北分団 班長 土居 充明
- 御北分団 班長 高見章一郎
- 御北分団 班長 金森 憲生
- 御北分団 副部長 込山 成史
- 円城分団 班長 梅田 誠
- 上竹荘分団 班長 石井 克延
- 上竹荘分団 班長 小嶋 隆弘
- 上竹荘分団 班長 溝川 弘士
- 豊野分団 班長 高谷 昌秀
- 下竹荘分団 副部長 仁澤 未春
- 下竹荘分団 副部長 茅野 裕次
- 下竹荘分団 班長 山本 洋平
- 下竹荘分団 班長 亀山 哲也
- 大和分団 班長 池田 尚樹
- 大和分団 班長 池田 寿成
- 大和分団 班長 植田 洋平
- 大和分団 班長 黒瀬 年将
- 大和分団 班長 瀬尾 恭章
- 大和分団 班長 大月 帯輔

## 【感謝状】

株式会社 賀陽モーターズ

吉備中央町消防団 ラップ隊



ふるさと  
22世紀の理想郷 吉備中央町

こどもたちの笑い声があふれる 懐かしくて新しい ふるさとの創造



1日350g 両手1杯の緑黄色野菜 両手2杯の淡色野菜を  
生活習慣病予防のために食べよう!



円城栄養委員からのおすすめ野菜料理

今月の旬の野菜『キャベツ』 ㄱ ㄱ キャベツとひじきのコールスロー(2人分)

材 料	作 り 方
キャベツ ..... 1/4個 乾燥芽ひじき ..... 7g ベーコン ..... 2枚 パセリ(みじん切り) ..... 大さじ3 オリーブオイル ..... 大さじ2 マヨネーズ .. 大さじ1 しょうゆ .... 小さじ2 塩 ..... 小さじ1/3 こしょう ..... 適量	1. 芽ひじきはたっぷりの水で戻し、水気を切る。 2. ベーコンは長いまま、焼き色が付くまでフライパンでじっくり焼く。紙タオルで余分な油を落とし、短冊切りにする。 3. キャベツは5mm幅に切り、600Wのレンジで3分加熱する。 4. キャベツを取り出し、冷水をかけた後水気をとる。 5. 具を全部混ぜ、Aで和える。  (一人当たり) エネルギー：320kcal たんぱく質：7.8g カルシウム：236mg 食塩：2.5g

栄養委員さんからの One Point アドバイス

\*電子レンジでの加熱の方が栄養素を効率的に摂取できます。  
芽ひじきのやわらかな食感とレンチンキャベツが好相性で食べやすいです。

〈キャベツの栄養〉 淡色野菜

ビタミンCやカロテンが豊富で、葉がしっかりと巻かれていて重みのあるものが冬キャベツです。

葉の巻がゆるく内部まで黄緑色をした葉質のやわらかいものが春キャベツです。



愛育委員会活動報告 上竹支部

毎月開催されている“もやいの会”に参加させていただきました。愛育委員は健康づくりの一環として参加者の足指力を計測しました。測定結果に沿って自宅でできる足指体操などをお伝えしました。皆さん、自身の足指力の無さに驚かれていました。

今回の活動が足指力をアップさせるきっかけとなり、いつまでもご自身の足で歩いて元気に楽しく生活できるよう、お手伝いできたらと思います。

足指力  
チェックの様子▶



足指力とは？

転倒しないように足を踏ん張れるかどうかの測定値です。足指力をアップしたい方は、まずは足指を動かすことから試してみてください♪

ご寄附に感謝します 育英資金 (敬称略)

香典返し(金一封) 石井 和雄 (吉川) 早川 裕紀 (上竹)

玉串料返し(金一封) 高岡 哲雄 (富永) 蛸原 仁志 (岡山市北区)

この育英資金は皆さまからのご寄附によって運営しています。会計管理室、各支所、出張所でご寄附を随時受け付けています。



人口 10,623 (-57)

男 5,144人 (-46)

世帯 5,176戸 (-51)

女 5,479人 (-11)

※令和4年2月1日現在 ( )は前月との増減

火災・救急 ●火災情報 ☎086-226-0119 (現在の火災情報)

テレホンガイド ●岡山市内救急病院案内 ☎086-231-0119 (岡山市消防局の職員から管内の休日・夜間の救急病院案内・診察情報)

【編集発行】

吉備中央町企画課 〒716-1192 岡山県加賀郡吉備中央町豊野1-2  
ホームページ <http://www.town.kibichuo.lg.jp/>

☎ 0866-54-1314 ☎ 0866-54-1307  
E-mail [kikaku@town.kibichuo.lg.jp](mailto:kikaku@town.kibichuo.lg.jp)



広報 きびちゅうおう 2022.3月号