



2020

5

Vol.187

栗の木尾一本桜 (豊岡下)

おっへえそっ!

おかやま  吉備中央町

主な記事

- P2 ~ 特集 令和2年度当初予算が決まりました
- P6 ~ 役場からのお知らせ
- P20~ インフォメーション

令和2年度

当初予算が決まりました

令和2年度当初予算が令和2年第1回吉備中央町議会定例会（3月）で可決されました。一般会計当初予算額は、102億7,000万円です。

歳入の主なものとしては、町税が前年度と比較して1.3%増の12億3,803万円、地方交付税は2.7%増の38億3,000万円、ふるさと納税等による寄附金が9億3,260万円、国庫補助金7億9,244万円、県補助金9億1,489万円などです。

歳出の主なものは、昨年に引き続きケーブルテレビ伝送路の光化工事および告知放送改修経費として6億5,097万円、地方創生推進交付金を受け、国際的なオープンイノベーションによる産業振興事業として2,200万円、「にこにこ出産祝金」に代わり第一子に100万円を支給する新たな制度「子育て世帯応援金」に1,700万円、ふるさと納税の寄附金を財源とした「頑張る農家応援事業」（農業用機械購入補助金）3,000万円などです。

保健・福祉サービスや町有施設の維持などの経常的な経費が年々増加しており、財政的に厳しい状況となっておりますが、移住・定住の促進、子育て支援の施策につきましては、制度の見直しを行いながら重点的に進めます。また、町の基幹産業である農業の振興、安心・安全なまちづくりのための災害対策、保健・医療・福祉・介護事業等の生活の基本となる施策については、町政の大きな柱として引き続き取り組んでいきます。

一般会計 102億7,000万円（対前年比 +6.4%）

特別会計 37億1,992万円
（対前年比 △0.2%）

国民健康保険特別会計	13億6,920万円
介護保険特別会計	21億4,300万円
後期高齢者医療特別会計	1億8,020万円
育英資金特別会計	1,359万円
診療所特別会計	1,360万円
住宅新築資金等貸付事業特別会計	33万円

企業会計等 14億9,495万円
（対前年比 +4.1%）

再生可能エネルギー事業特別会計	2億6,300万円
上水道事業会計	9億2,118万円
下水道事業会計	3億1,077万円

合計 154億8,487万円（対前年比 +4.5%）

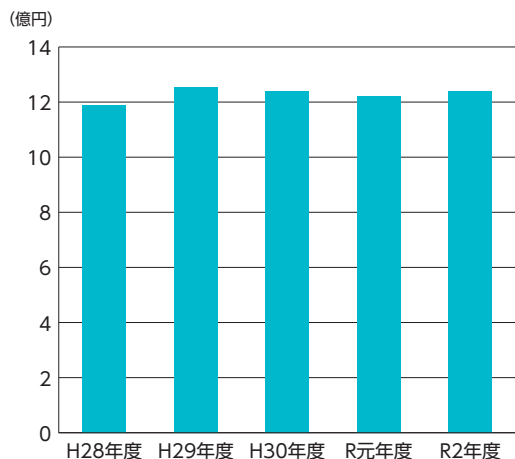

※H28～30年度は決算額、R元年度・2年度は予算額

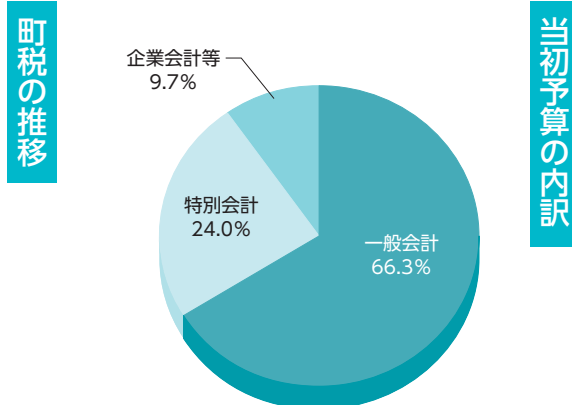

一般会計における歳入と歳出の構成比

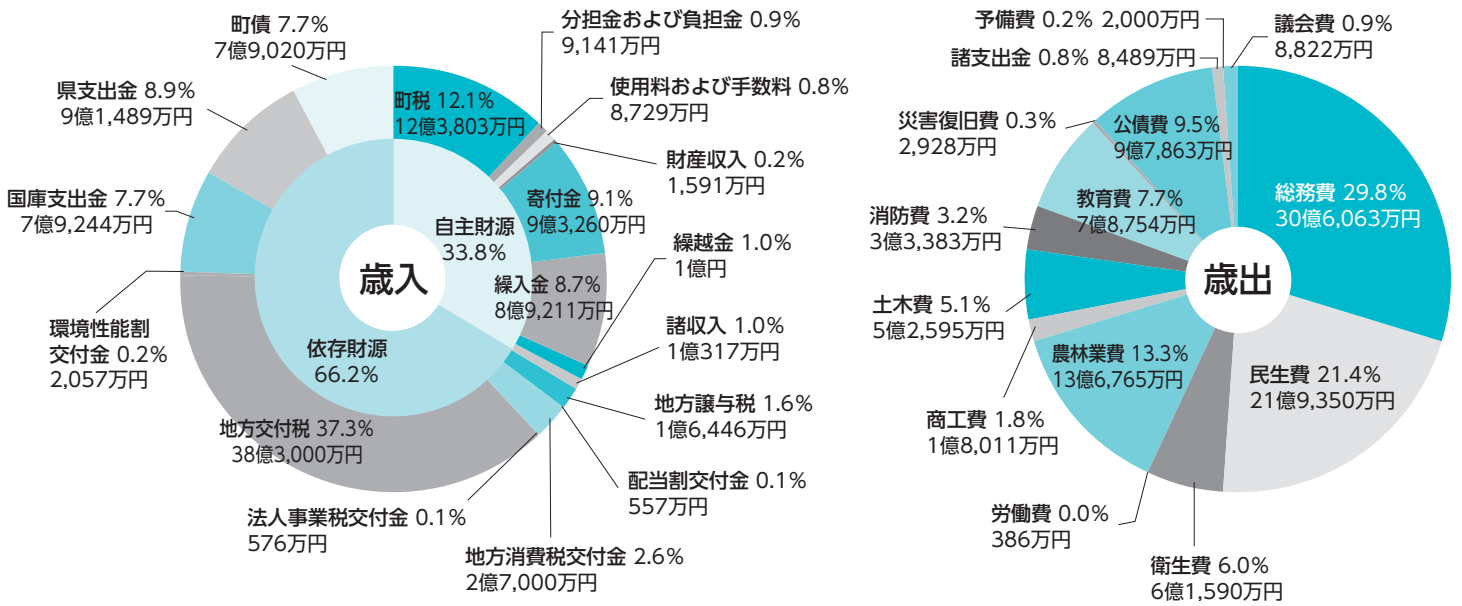

歳入用語解説

町税：町民税や固定資産税など町に納められる税金

分担金及び負担金：老人措置負担金や農林業受益者分担金など

使用料及び手数料：町営住宅の家賃や町施設の使用料、住民票など証明書の発行手数料などの収入

繰入金：基金を取り崩して繰り入れるものなど

地方交付税：町の財政状況などに応じて国から配分される収入

地方譲与税：国税として徴収した税を一定の基準に従って国から町へ譲与されるもの

地方消費税交付金：消費税の地方分を人口などをもとに国から交付される収入

町債：公共事業などを行うための財源として借り入れる収入

一般会計

町民1人当たりの予算・・・932,111円
 こんなふうに使われます ●令和2年4月1日現在 人口11,018人

民生費

199,083円

高齢者・障害者・児童の福祉など



公債費

88,821円

町債などの借入金の返済



総務費

277,785円

地域振興・交通・財産管理・庁舎管理など



農林業費

124,129円

農林業・畜産業の振興・有害鳥獣対策など



衛生費

55,900円

保健衛生・一般廃棄物の処理など



教育費

71,477円

学校・公民館・図書館の運営など



土木費

47,736円

道路・河川・住宅の整備など



消防費

30,299円

消防や災害の対応など



その他

36,881円

議会・観光振興・災害復旧など



ふるさと
『22世紀の理想郷 吉備中央町』をめざして

特集

～令和2年度の主な事業を紹介します～

次代の宝を育むまち

～子育て・教育・文化分野～

拡 学童地域支援事業 **3,308万円**

小学生を放課後に預かる事業を委託実施します。(7か所)

吉備高原こども園運営事業 8,734万円

吉備高原こども園の運営を行います。

新 子育て世帯応援金 **1,700万円**

子育て世帯応援金を支給します。第1子100万円(出生時30万円、3歳時20万円、入学時50万円)、第2子以降30万円(出生時30万円)

地域未来塾運営事業 997万円

中学生を対象とした公営学習塾を運営します。

やさしさあふれるまち

～保健・医療・福祉分野～

各種検診の実施 1,607万円

がん検診事業(乳・子宮・胃・大腸・肺・前立腺がんの集団検診、肺がん検診以外は個別検診も実施)、結核検診(40歳以上の方を対象に胸部レントゲン)等を実施します。

予防接種事業 2,931万円

日本脳炎、麻しん、風しん、B型肝炎などの予防接種を実施します。さらに、妊婦の風しん罹患を防ぐための事業を行います。

協働で歩むまち

～行財政分野～

拡 協働のまちづくり寄附金事業 **9億5,129万円**

ふるさと納税という形でまちづくりに参画いただくとともに、米づくり農家等を支援します。

拡 定住促進事業 **3,016万円**

UIターン者、新規就業者、住宅取得者等に対し、奨励金を交付します。また、空き家物件の利用を促進するとともに、移住定住に向けたPR活動や支援を行います。

自治組織運営補助事業 2,700万円

自治組織に対し運営補助金を交付し、活動を支援します。

魅力と活気のあるまち

～産業振興分野～

拡 有害鳥獣対策事業 **3,638万円**

有害鳥獣による農作物等への被害防止のため防護柵の整備や捕獲器等の導入、捕獲等に対して補助します。

新 地方創生推進交付金事業 **2,200万円**

次世代を担う新規事業やイノベーターを生み出す国際的なオープンイノベーションによる産業振興を図ります。

頑張る農家応援事業 3,000万円

農業用機械の導入を補助します。

企業誘致事業 1億1,997万円

企業の土地取得に伴う設備投資、雇用に対し奨励金を交付するとともに、新たな企業誘致に向けたPR活動、工業団地等の維持管理を行います。

快適な暮らしのまち

～環境保全分野～

交通支障木除去補助事業 440万円

自治組織が共同で町道沿いの交通に支障のある木を伐採した場合に補助します。

生活しやすい安全なまち

～生活基礎分野～

拡 高校生通学費等補助事業 **1,920万円**

高校生が通学するために必要な経費を補助します。従来のバス通学補助金に加え、本年度から電車通学、寮・アパート等からの通学についても補助金の対象となります。

拡 ケーブルテレビ光化促進事業 **6億5,097万円**

ケーブルテレビ伝送路の光化を行うため、吉備高原都市及び津賀地区内の伝送路工事と、告知放送の配線改修等を行います。

自主防災組織・防災活動支援事業 300万円

自主防災組織が防災訓練や防災資機材の整備などを実施する場合に助成をします。

新 ハザードマップ作成事業 **889万円**

土砂災害特別警戒区域及び浸水想定区域を最新の情報に更新、警戒レベル等新たな情報も掲載します。また、ため池が決壊した場合の浸水区域を想定した「ため池ハザードマップ」を作成します。



3/17 小学校等の適正配置 についての答申

令和元年7月に町長の詰問を受けて、「吉備中央町立小学校等の適正配置に関する検討委員会」が設置されました。保育および幼児教育・初等教育の現状と課題の整理、今後の児童数等の推計など調査検討を重ねた答申書が山本町長に手渡されました。

これを受け、町長は「この答申書を基に地域のご理解をいただきながら、教育環境を整備していきたい」と述べました。



3/13 マスクをいただきました

公設国際貢献大学校の萬秀男理事らが賀陽庁舎を訪れ、学童幼児用マスク5,000枚を寄附していただきました。コロナウイルス感染拡大のためマスクが入手困難となっている状況を受け、保育施設等の安心・安全のために役立ててもらいたいと、災害時緊急用に備蓄していたマスクを寄附していただいたものです。

このマスクは保育園・幼稚園・こども園・放課後児童クラブなどで有効に活用させていただきます。



3/24 佐川急便と見守り活動協定

佐川急便株式会社と吉備中央町が見守り活動に関する協定を締結しました。これは、佐川急便のドライバーが業務中、町民の異変を察知した場合、町に連絡するなどの見守り活動を行うものです。

佐川急便(株)中国支店の外山智支店長は「従業員一人ひとりに伝え、実のある協定にすることにより、安心安全なまちづくりに貢献できればと思います」とあいさつされました。



定住奨励金交付者数 (平成31年4月～今回交付者まで)

就業奨励金	16組	Uターン奨励金	5世帯(17名)
Iターン奨励金	18世帯(39名)	結婚祝金	6組

3/19 定住奨励金授与式

賀陽庁舎で、住みたいまち定住奨励金授与式が行われ、奨励金交付者6名が出席しました。式では、山本町長から交付者一人ずつに奨励金が手渡された後「人口減少が進む中、今回新たに転入された方、地元へ帰って来られた方、そして町内で就職、結婚された方がおられ大変ありがたい。町としても、子どもの声が響く明るい町にしていきたい」とあいさつしました。



相談

消費生活相談

消費生活に関する相談を消費生活相談員がお受けします。秘密は固く守られますので、お気軽にお越しください。「困ったな」と思ったら一人で悩まず、まずは相談を!!

- ・訪問販売やクーリング・オフ
- ・はがき、携帯電話やインターネットによる不当請求・架空請求
- ・消費者金融の多重債務
- ・その他消費生活相談に限ります。

※匿名での相談も受け付けます。

日	に	ち	会	場
5月12日(火)			賀陽庁舎相談室	
5月19日(火)			加茂川庁舎相談室	

●時間 午前10時～午後3時

【お問い合わせ先】

住民課 戸籍住民班

☎0866-54-1316

行政・人権・福祉相談

行政・人権・福祉相談（心配ごと相談）を次の2会場で行います。相談は無料で秘密は固く守られますので、安心してお気軽にご相談ください。

吉備中央町 下加茂霊園募集

吉備中央町下加茂霊園の空き区画の使用者を募集します。

●募集区画

下加茂1082番地

1区画（2-2号、面積7㎡）

※空き区画に看板を設置しています。

●募集期間

4月20日(月)から5月29日(金)まで

午前8時30分～午後5時15分

※土・日曜日、祝日は除く

●申込資格

町内に住所を有する人。または、町内に使用者の代わりにその義務を負うことのできる20歳以上の代理人を置くことができる人。

●墓地使用

永代貸し付けで、所有権移転はできません。

●永代使用料

500,000円

※使用許可時に前納

●管理料

15,720円（3年分）

※霊園内の共用場所の清掃管理などに要する経費として、使用許可時に3年分を前納、その後3年ごとに3年分を前納。管理料の支払い期間は、使用許可年度から50年経過するまで。また、

管理料の50年間分一括納付も可能です。

●申込方法

所定の様式により住民課、加茂川総合事務所、各支所・出張所にてお申し込みください。

※申し込みは、1世帯につき1区画となりますので、既に下加茂霊園をご利用されている方は申し込みできません。また、複数の申し込みがあった場合は公開抽選とします。公開抽選日については申し込み締め切り後に、お知らせします。

【お問い合わせ先】

住民課 生活環境班

☎0866-54-1316



吉備中央町長選挙並びに吉備中央町議会議員一般選挙について

任期満了に伴う吉備中央町長選挙並びに吉備中央町議会議員一般選挙が次の日程で行われます。この選挙では、日本国民の方で町内へ引き続き3か月以上住所を有する方が投票できます。吉備中央町の将来を託す重要な選挙です。皆さんそろって投票しましょう。

告 示 9月22日(火) 投票日 9月27日(日)

お問い合わせ先 吉備中央町選挙管理委員会事務局 (総務課内) ☎0866-54-1313

…… 郵便等による不在者投票制度について ……

身体に重度の障害などがあるために投票所へ行くことのできない方は、自宅等で郵便による不在者投票により投票することができます。

この郵便等による不在者投票の対象者は、表1のいずれかの要件に該当する方です。また、郵便等による不在者投票の対象者のうち、表2の要件に該当する方は、代理記載の方法による投票ができます。

これらの制度を利用するためには、事前に吉備中央町選挙管理委員会から「郵便等投票証明書」の交付を受けておく必要がありますので、身体障害者手帳等を持参のうえ、早めに選挙管理委員会へ申し出てください。

表1 ◆郵便等による不在者投票の対象者◆

身体障害者手帳	障 害 名	障害の程度		
		1 級	2 級	3 級
身体障害者手帳	両下肢、体幹、移動機能の障害	○	○	△
	心臓、じん臓、呼吸器、ぼうこう、直腸、小腸の障害	○	—	○
	免疫、肝臓の障害	○	○	○

戦傷病者手帳	障 害 名	障害の程度			
		特別項症	第1項症	第2項症	第3項症
戦傷病者手帳	両下肢、体幹の障害	○	○	○	△
	心臓、じん臓、呼吸器、ぼうこう、直腸、小腸、肝臓の障害	○	○	○	○

介護保険の被保険者証	要介護状態区分	
	要介護5	
介護保険の被保険者証	要介護5	

表2 ◆郵便等による不在者投票における代理記載制度の対象者◆

身体障害者手帳	障 害 名	障害の程度		
		1 級	2 級	3 級
身体障害者手帳	上肢、視覚の障害	○	△	△

戦傷病者手帳	障 害 名	障害の程度			
		特別項症	第1項症	第2項症	第3項症
戦傷病者手帳	上肢、視覚の障害	○	○	○	△

お問い合わせ先 吉備中央町選挙管理委員会事務局 (総務課内) ☎0866-54-1313



結核検診・肺がん検診のお知らせ

レントゲン車が町内各所を巡回しますので、最寄りの会場で受診してください。

対象者 結核検診：65歳以上の方
肺がん検診：40歳以上の方 ※年齢基準日：令和3年4月1日

検査料金 無料

日程

期 日	実施場所	受付時間	期 日	実施場所	受付時間
5月18日 (月曜日)	(溝部) 藤村昌之様宅横	9:20~ 9:35	5月25日 (月曜日)	黒山京ぐろ倉庫	9:00~ 9:15
	(福沢) 曾壁福沢倉庫前広場	9:50~10:05		河内田公会堂	9:35~ 9:55
	笹目公会堂	10:20~10:30		藤田公会堂	10:15~10:40
	新山ほほえみセンター	10:55~11:05		吉川公民館	11:00~11:40
	井原コミュニティセンター	11:30~11:50		おかやま酪農業協同組合	13:15~13:40
	豊岡いきいきプラザ	13:25~13:45		北老人ホーム	14:00~14:30
	湯の瀬温泉前	13:55~14:10		(湯山) 遠藤壽男様宅前	14:50~15:05
	ラーバニスト小森の里	14:25~14:40			
(小森) 浅田土建事務所前	14:55~15:05				
5月19日 (火曜日)	高富公民館	9:10~ 9:25	5月26日 (火曜日)	下竹荘公民館	9:00~ 9:50
	(実方)小倉幸康様宅車庫前	9:50~10:15		椿公会堂	10:15~10:30
	円城基幹集落センター	10:35~11:00		(下竹) ライスセンター	10:45~11:15
	飛躍の郷「ひだまり」	11:15~11:30		(黒土) 宮井昭夫様宅前	11:30~11:50
	上田東共栄公会堂	13:00~13:15		(豊野) 抹信ごみステーション横	13:30~13:50
	(三納谷東)石井様宅車庫前	13:30~13:45		ロマン高原かよう総合会館	14:05~15:05
	細田公会堂	14:00~14:20			
	和田公民館	14:35~14:45			
長田ふれあいセンター	15:00~15:20				
5月21日 (木曜日)	お祭り会館	9:00~ 9:20	5月28日 (木曜日)	キョーエイ賀陽店	8:50~ 9:40
	美原集落センター	9:40~ 9:55		上竹荘公民館	9:55~10:25
	(高谷)長丸ふれあいセンター	10:20~10:35		室納生活センター	10:50~11:05
	高原上野公民館	10:50~11:05		舞地選果場	11:15~11:30
	きびプラザ	11:20~11:55		大和公民館	13:00~13:45
	竹部公民館	13:30~13:45		旧東村ふれあい市場	14:00~14:25
	(広面) 西信建設前	14:05~14:15		梅戸石材店前	14:50~15:10
	津賀小学校	14:30~14:50		西生活センター	15:25~15:40
役場加茂川庁舎	15:05~15:30				

☆ **喀痰検査**：50歳以上の方で、喫煙指数（1日の喫煙本数×喫煙年数）が600以上の方は、受診をおすすめします。レントゲン検査当日、検査料金400円（容器代含む）を支払い、3日分の痰を取って郵送で提出します。

☆ **お知らせ**：今後に向けて受診者数の少ない会場は見直しを行いますので、ご了承ください。

受診票は、令和元年11月に実施した「けんしん対象者調査」をもとに、受診希望の方や、受診勧奨のため検診を受ける予定のない方にお配りします。

受診票をお持ちでない方で、受診希望の方は保健課までご連絡ください。

お問い合わせ先 保健課 地域保健班 ☎0866-54-1326

避難行動要支援者台帳 ー登録・更新のお知らせー

避難行動要支援者台帳は、地域の助け合いで非常時の被害を少しでも削減するための取り組みです。災害が発生したときには、町や防災関係機関が様々な対応を行います。しかし、地震や大雨などの大規模災害の場合、すべての人に十分な支援ができないおそれがあります。

そのようなときに、自力で避難することが難しい方（＝避難行動要支援者）が、可能な限り安否確認や避難誘導などの支援が受けられるように準備しておくものです。

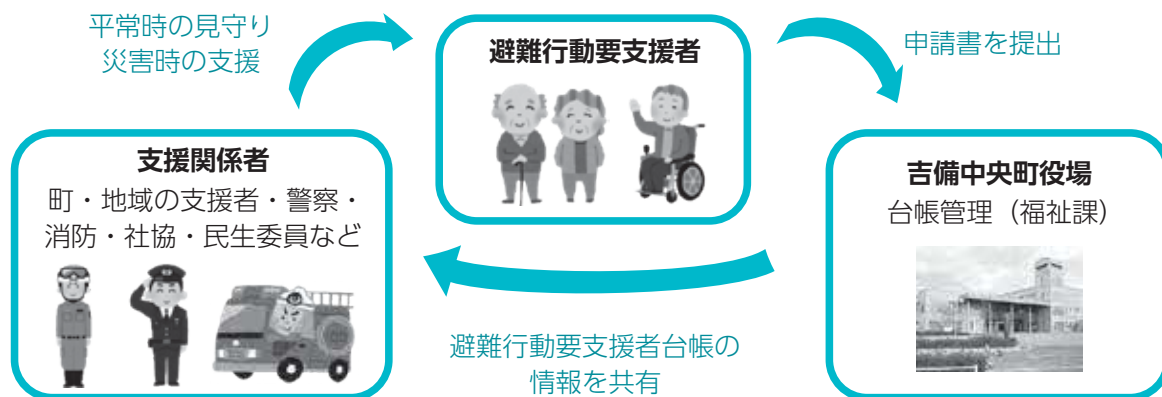

登録の対象になる方
<p>下記①～⑤のいずれかに該当し、在宅で生活されている方のうち、登録を希望される方です。 (※施設に入所されている方は除きます)</p> <ul style="list-style-type: none"> ① 介護保険制度の要介護度が「要介護3～5」の方 ② 身体障害者手帳の等級が「1級・2級」を所持されている方 ③ 「知的障害者手帳」または「療育手帳 A」を所持されている方 ④ 「ひとり暮らし高齢者」または「75歳以上高齢者のみの世帯」 ⑤ その他、災害時に支援が必要だと思われる方
登録の手続き
<p>「避難行動要支援者申請書」を福祉課でお配りしますので、記入・押印をして提出してください。</p>
更新・削除
<p>すでに登録されている方については年1回、民生委員さんを通して内容に変更がないかを確認しています。(※随時福祉課にて受け付けています)</p>

お問い合わせ先 福祉課 社会福祉班 ☎0866-54-1317

『緑の募金』にご協力をお願いします

春のみどりの月間（4月1日～5月31日）

今年度も4月1日から5月31日までの「春のみどりの月間」に、公益社団法人岡山県緑化推進協会による『緑の募金』運動が展開されます。

森林をはじめとする緑の資源は、水源のかん養、大気の浄化、土砂災害の防止など、生活環境の保全に大きな役割を果たしており、私たちの健康で快適な暮らしになくてはならない資源です。

この『緑の募金』は、水源林の整備や里山の再生、被災地域の復興などに活用され、吉備中央町においても、地域の緑化活動に役立てられます。

この運動の趣旨にご賛同いただき、多数の方のご協力をよろしくお願いいたします。

なお、募金の取りまとめにつきましては、自治会（会長・区長・班長）へお願いしております。

お問い合わせ先 農林課 林業振興班 ☎0866-54-1318



会員募集

吉備中央町観光協会

～私たちの住む吉備中央町を生き生きとした魅力あるまちに～

吉備中央町観光協会では、町内の観光資源を発掘活用し、価値ある財産として、まちづくりや地域経済の活性化を目標に、皆さま方にご協力をいただきながら活動を続けております。

どうぞ、当観光協会にご入会いただき、吉備中央町の観光振興にお力添えくださいますようお願い申し上げます。現在会員の方は引き続き、ご入会いただきますようよろしくお願いいたします。

【観光協会の主な活動】

- 地域観光資源の掘り起こし（観光スポット、観光素材）
- 文化の育成および保護（伝統文化の継承、振興など）
- ふるさとの魅力、情報の発信（HP・情報誌等で町の情報を発信、観光バスツアー）
- 花いっぱい運動（入会の団体に花の助成）
- 農家民宿の推進（「体験」＋「宿泊」型農家民宿）

【年会費】

- 個人会員 1口 1,000円
- 団体会員 1口 2,000円
- 法人会員 1口 10,000円

【特典】

- 総合会館催し物割引（対象：個人会員）
- 花いっぱい運動助成金（対象：法人・団体）
- イルミネーション推進運動助成金（対象：法人・団体）

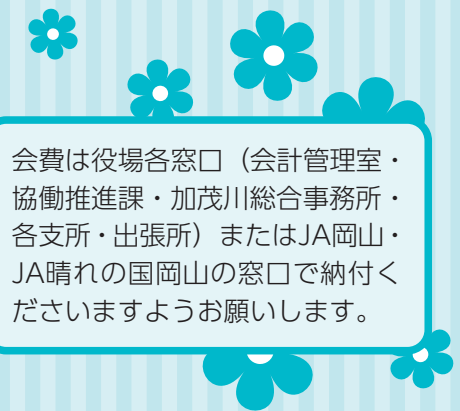

会費は役場各窓口（会計管理室・協働推進課・加茂川総合事務所・各支所・出張所）またはJA岡山・JA晴れの国岡山の窓口で納付くださいますようお願いいたします。

お申し込み・お問い合わせ先 吉備中央町観光協会（協働推進課内） ☎0866-54-1301

会員募集

吉備中央町国際化推進協会

この協会は、吉備中央町民の持つ人的・知的資源を活用しながら、吉備中央町の国際化推進を図り、恒常的な国際交流活動を展開することを通じて、人づくり・まちづくりを推進している会です。

【活動内容】

- 研修会・国際理解講座など
- 町内在住外国人の方との交流会
- 中国語講座
- 使用済み切手収集活動
- 中国淮安市淮安区友好交流事業

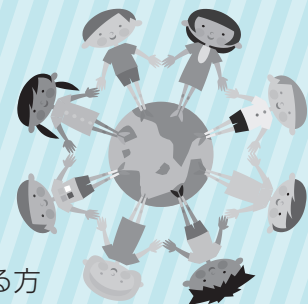

【会員資格】 国際交流に関心があり、当協会の目的に賛同していただける方

【会費】 500円

【受付開始】 令和2年4月1日～

【お申し込み先】 国際化推進協会事務局（協働推進課内）、加茂川総合事務所、各支所・出張所

お申し込み・お問い合わせ先 吉備中央町国際化推進協会（協働推進課内） ☎0866-54-1301

『子育て世帯応援金』の支給が始まりました

■事業概要

子どもたちの健やかな成長と子育て世帯の定住を促進するため、子育て世帯に対して、出産、育児に係る応援金を支給します。

■受給資格

令和2年4月1日以降に出産された方で、町内に居住し、住民登録を行っており、出産後も新生児とともに引き続き10年以上本町に定住する意思をお持ちの方が対象となります。

ただし、受給資格者および生計を同一とする家族が町税等を前年度以前から滞納している方は受給できません。

■支給額

(第1子) 1,000,000円 ※3回に分けて支給します。
(出生時30万円・満3歳到達時20万円・小学校入学時50万円)

(第2子以降) 300,000円

にここ出産祝金制度は
令和2年3月末をもって終
了しました。



■申請に必要なもの

- 印鑑
- 子育て世帯応援金支給申請書
- 定住誓約書
- 通帳の写し
- 新生児が記載された戸籍謄本（本町に本籍がある場合は除く）

※本人確認のため、免許証等をお持ちください。

※その他、申請状況により、追加で書類を提出していただく場合があります。

お問い合わせ先 子育て推進課 子育て推進班 ☎0866-54-1328

大規模盛土造成地マップを公表します

大規模盛土造成地マップとは大規模盛土造成地の位置や範囲を示したもので、皆さんに周知して、防災意識の向上を図ることを目的としています。

■大規模盛土造成地とは

盛土造成地には「谷埋め型」と「腹付け型」の二種類があります。

ただし、宅地以外の盛土造成地は対象になりません。(例：ゴルフ場、道路など)

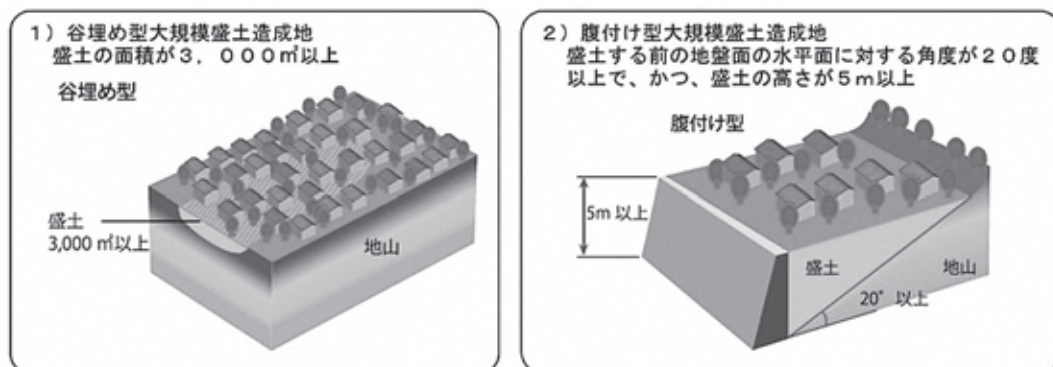

■吉備中央町大規模盛土造成地マップについて

町公式ホームページ、もしくは岡山県ホームページにてご覧になれます。

お問い合わせ先 企画課 総合政策班 ☎0866-54-1314



吉備中央町職員配置表 (令和2年4月1日)

町長	山本 雅 則		副町長	岡田 清		教育長	津島 雅 章																		
議 会 事 務 局	局 長	杉 原 宏 典	主 幹	堀 恵 子	協働推進課	課 長	河 内 啓一郎	参 事 (地域振興班長)	根 本 喜代香																
会 計 管 理 室	室 長 (会計管理者)	石 田 卓 己	室長補佐 (会計班長兼物品管理班長)	成 本 昌 代		課長補佐 (商工観光班長)	中 山 仁	難 波 美 紀	主 査	孝 本 克 人															
	主 事	小 林 直 子	主 事 補	安 井 理 香		主 事	長 濱 藤 加	齋 藤 奈 美	主 事	岸 中 優 太郎															
総 務 課	課 長	大 木 一 恵	課長補佐 (財政班長)	早 川 順 治	住 民 課	課 長 (兼大和支所長)	小 谷 条 治	課長補佐 (行政班長)	石 伊 利 光	課長補佐 (戸籍住民班長)	大 森 初 恵	主 査	石 井 宏 市	課長補佐 (生活環境班長)	難 波 元 朋 美	主 事	安 延 直 樹	主 事	吉 井 健 人	主 事	吉 延 夏 実	主 事 補	平 松 真 由 子	主 事 補	佐々木 諒
	主 幹	山 本 昌 幸	主 査	石 井 竜 市		主 事	坂 浮 森 真 由 美	主 事	三 宮 波 地 宏	主 事	伊 達 隆 文														
	主 事	小 林 竜 市	主 事	安 延 直 樹		主 事	三 宮 波 地 宏	主 事	伊 達 隆 文																
	主 事	吉 井 健 人	主 事 補	吉 延 夏 実		主 事	伊 達 隆 文																		
	主 事 補	平 松 真 由 子	主 事 補	佐々木 諒		主 事 (再任用)	福 田 要 子																		
	主 事 補	佐々木 諒	主 事 (再任用)	福 田 要 子		(支所長	歳 原 雅 則)																		
	主 事 補	佐々木 諒	主 査	永 安 裕 美		主 事 (再任用)	石 井 文 之																		
税 務 課	課 長	亀 山 勝 則	課長補佐 (収税班長)	大 月 道 広	福 祉 課	課 長	奥 野 充 之	課長補佐 (課税班長)	難 波 勇 さおり	課長補佐 (包括支援センター所長)	荒 谷 哲 也	主 幹	大 隅 克 延 人	課長補佐 (介護支援班長)	三 高 昌 之 絵	主 事	小 幡 充 拓 代	主 幹 (障害福祉班長)	高 島 雪 順 子	主 幹 (社会福祉班長)	西 崎 順 子	主 幹 (吉備中央町社会福祉協議会派遣)	坂 井 千 秋		
	主 査	石 井 克 延 人	主 事	吉 本 健 人		主 幹	宮 井 久 美 子	主 事	小 幡 充 拓 代	主 幹 (社会福祉班長)	高 島 雪 順 子	主 幹 (吉備中央町社会福祉協議会派遣)	仁 枝 愛 美 子												
	主 事	小 幡 充 拓 代	主 事	猪 原 雅 将		主 事	太 田 敦 子	主 事	猪 原 雅 将	主 事	西 崎 順 子	主 事	小 寺 涼 太 季												
	主 事	猪 原 雅 将	主 事 補	仁 熊 将 希		主 事 補	伊 丹 初 季	主 事 補	中 山 宗 也	主 事 補	西 崎 順 子	主 事 補	長 友 千 晶												
	主 事 補	仁 熊 将 希	主 事 補	片岡 昭彦		主 事 補	伊 丹 初 季	保 健 師	堀 伸 博 実	保 健 師	西 崎 順 子	保 健 師	小 寺 涼 太 季												
企 画 課	課 長 (兼吉備高原都市事務所長)	片岡 昭彦	課長補佐 (総合政策班長)	大 檜 隆 志	福 祉 課	主 幹	宮 井 久 美 子	主 幹 (公聴広報班長兼情報政策班長)	堀 伸 博 実	主 幹	仁 枝 愛 美 子	主 事	平 松 愛 博 実	主 幹	太 田 敦 子	主 事	藤 森 広 崇 也	主 事	中 山 宗 也	主 事	菅 野 慶 彦	主 事 補	萱 野 万 里		
	主 幹	堀 伸 博 実	主 事	平 松 愛 博 実		主 事	小 寺 涼 太 季	主 事	藤 森 広 崇 也	主 事	菅 野 慶 彦	主 事 補	萱 野 万 里												
	主 事	平 松 愛 博 実	主 事	藤 森 広 崇 也		主 事 補	伊 丹 初 季	主 事 補	中 山 宗 也	主 事 補	菅 野 慶 彦	主 事 補	萱 野 万 里												
	主 事	藤 森 広 崇 也	主 事	中 山 宗 也		主 事 補	長 友 千 晶	主 事 補	菅 野 慶 彦	主 事 補	萱 野 万 里	主 事 補	萱 野 万 里												
	主 事 補	萱 野 万 里	主 事 補	片岡 昭彦		主 事 補	伊 丹 初 季	保 健 師	堀 伸 博 実	主 事 補	菅 野 慶 彦	主 事 補	萱 野 万 里												
主 事 補	萱 野 万 里	主 事 補	片岡 昭彦	主 事 補	伊 丹 初 季	保 健 師	堀 伸 博 実	主 事 補	菅 野 慶 彦	主 事 補	萱 野 万 里														

保 健 課	課長	石井瑞枝	加茂川総合事務所	(所長 (井原出張所長兼総合福祉センター所長))
	課長補佐 (地域保健班長)	塚田恵子	井原出張所	(岸本久夫)
	課長補佐 (医療保険班長)	清本敦史		所長補佐 (農林建設班長) 岡崎直樹
	主幹	大倉弘規		主幹 (総務住民福祉班長)
	主幹	伊達道子	総合福祉センター	主事補 大藪京子
	主幹 (岡山県派遣保健師)	石坂真由美		主事 (再任用) 大月好恵
	主事	渡辺総子	定住促進課	主事 (再任用) 林正子
	主事補	河内野知久		課長 (兼加茂川総合事務所長)
	保健師	菅原裕太		主幹 (定住促進班長) 岸本久夫
	保健師	梶原しおり		主事 戸田山淵有順
子 育 て 推 進 課	課長	石井純子	水道課	課長補佐 (上水道班長) 高見知之
	主幹	古林直樹		課長補佐 (下水道班長) 高富見初
	主事	石伊川千春		課長補佐 高能勢恭
	主事補	森川千和		課長補佐 高能好恭
農 林 課	主事補	大月延昌	教育委員会事務局	主幹 大上善量
	栄養士	安延昌		主査 大上森章
	課長	山口文亮		主査 大上森章
	課長補佐 (林業振興班長)	宮田慎肇		主事 大上森章
	課長補佐 (農業振興班長)	西崎晃則		主事 大上森章
	主査	石坂晃一		主事 大上森章
	主査	小倉友弥		主事 大上森章
	主事	池上亮太		主事 大上森章
建 設 課	主事	高橋宏貴	出向(派遣)	主事 大上森章
	主事補	栗井俊泰		主事 大上森章
	主事補	古谷泰友		主事 大上森章
	課長	岡本一志		主事 大上森章
	参事 (技術検査班長)	石田三男		主事 大上森章
	課長補佐 (農林土木班長)	大月豊徳		主事 大上森章
	課長補佐 (用地班長)	大栖秀康		主事 大上森章
	課長補佐 (建設班長)	浅田康正		主事 大上森章
	主幹	内藤星実		主事 大上森章
	主幹	飯田星治		主事 大上森章
課	主査	片山裕紀	岡山県農業共済組合 (農林課付)	主事 植木宏美
	主査	津山明範	岡山県滞納整理機構 (税務課付)	主事 芦田 覚
	主事	山本裕弘	岡山県備前県民局 (保健課付)	保健師 中山早希
	主事	浮本大和	吉備中央町社会福祉協議会 (福祉課付)	課長補佐 難波陽子
	主事	東森大和	ここにこふたばこども園 (子育て推進課付)	(再任用) 綱嶋洋子



上竹荘保育園	園長 主任保育士 保育士 保育士 調理員	石田 広子 易 慎太郎 五嶋 千尋 重森 好美 高森 智弘	吉備高原こども園	園長 主任保育教諭 保育教諭 保育教諭 保育教諭 保育教諭 保育教諭 保育教諭 就学前教育アドバイザー (再任用)	田原 幸子 難波 朋子 文谷 あゆみ 高谷 有香 川上 菜月 丹原理 沙 石井 沙季 江草 貴文 松久 桃華	
豊野保育園	園長 (兼下竹荘保育園長) 主任保育士 保育士 保育士 保育士 調理員	土井 勝代 松田 真二 伊賀 麻美子 林 星香 竹本 彼方 藤澤 怜樹		喜田 典代 大森 直美 山崎 佳奈		
下竹荘保育園	(園長 主任保育士 保育士 保育士 保育士 調理員)	土井 勝代 新山 亜希子 大島 加奈 風早 恵美佳 福元 堇 横田 智子		上竹荘小学校	校務員 (再任用)	森下 多恵子
吉川保育園	(園長 園長心得 (再任用) 主任保育士 保育士 調理員)	杉山 孝子 宮井 智子 藤井 奈緒 秋山 優斗 森 五百子		下竹荘小学校	校務員	山下 久子
大和保育園	園長 (兼吉川保育園長) 主任保育士 保育士 保育士 保育士 保育士 調理員	杉山 孝子 松田 智子 松浦 紀子 長谷川 隼人 元信 香央李 戸川 由唯 甲元 かおり		吉備高原小学校	校務員 調理員 調理員	酒井 由美子 大月 教子 日名 早苗
				津賀小学校	調理員	小倉 小百合
				円城小学校	調理員 調理員	上村 美津子 杉本 麻里
				御北小学校	調理員	山本 茂美
円城幼稚園	園長 主任教諭 教諭 教諭	(小学校長兼任) 田中 孝平 横田 珠巳 片山 聡己		加賀中学校	校務員	難波 勝代
御北幼稚園	園長 園長心得 (再任用) 主任教諭 教諭	(小学校長兼任) 森本 貴子 能勢 孝志 難波 裕子		竹荘調理場	調理員 調理員 運転員 (再任用)	坂口 恵子 小林 久美恵 檜崎 晋
			吉川調理場	調理員 調理員	石井 京子 富士本 はるか	

退職者 令和2年3月31日付 ※ () は旧所属名	戸田 真吾 (農林課課長)	森本 貴子 (上竹荘保育園園長)
	福田 要子 (会計管理室参事)	綱嶋 洋子 (円城幼稚園園長)
	(会計班長兼物品管理班長)	森下 多恵子 (上竹荘小学校校務員)
	田原 茂美 (吉川支所支所長補佐)	檜崎 晋 (竹荘共同調理場主任)
	大森 琢 (住民課主事補)	

人事異動

学校教職員

令和2年4月1日付

※退職者は3月31日付

●津賀小学校

▼転出

教諭 梶原 理恵(吉備高原小)
 教諭 横田 真人(山田小)
 講師 白岩 伸介(誕生寺小)
 養護助教諭 今村 茉由(大和小)
 非常勤講師 佐藤 昌子(豊野小)

▼転入

校長 鈴木 公子(田井小)
 指導教諭 末好 美紀(円城小)
 教諭(再) 江田 厚生(豊野小)
 講師 藤井 健(新規)
 講師 藤澤 佳子(佐伯小)
 養護助教諭 西中 美里(佐伯小)
 非常勤講師 難波 信子(吉備高原小)

●円城小学校

▼転出

指導教諭 末好 美紀(津賀小)
 教諭 戸田 忠司(山陽小)
 事務主事 兼信 彰寛(総社中央小)
 栄養教諭 日岡 友里(旭丘小)

▼転入

校長 藤井 輝彦(成羽中)

●御北小学校

▼転出

教頭 三宅 智朗(上竹荘小)
 教諭 佐野 隆朗(吉川小)
 講師 遠野 直人(豊野小)
 講師 菅 一生(豊野小)

▼転入

教頭 片山 紀子(豊野小)
 教諭 三宅 浩美(豊野小)
 教諭 越中 勇貴(新規)
 講師 長江康太郎(新規)
 講師 内川 利枝(総社東小)

●上竹荘小学校

▼転出

教頭 加賀康二郎(行幸小)
 養護助教諭 霜出 奈々(円城小)
 非常勤講師 赤木 泰子(豊野小)

▼転入

講師 三宅 智朗(御北小)
 講師 宮田 則子(豊野小)

●豊野小学校

▼転出

主幹教諭 片山 紀子(御北小)
 教諭 浅野 健介(御北小)
 教諭 三宅 浩美(御北小)

教諭 頼定 瞳(新規採用)
 教諭 弘中 聡(山陽西小)
 事務主事 妹尾 好真(笠岡東小)
 栄養教諭 岩井明日美(豊洲小)
 養護助教諭 霜出 奈々(上竹荘小)

事務主事 小林 誠(伊里中)
 栄養教諭 吉川 直美(落合小)
 講師 宮田 則子(上竹荘小)
 非常勤講師 岡崎多香子(下竹荘小)

校長 中山 博文(北木小)
 教諭 遠野 直人(御北小)
 事務主事 荻野 絢美(築港小)
 栄養教諭 奥田 宣(北房小)
 講師 岸 貴広(山陽西小)
 講師 菅 一生(御北小)
 非常勤講師 赤木 泰子(上竹荘小)
 非常勤講師 佐藤 昌子(津賀小)

●下竹荘小学校

▼転出

教諭 乗安雄一郎(磐梨小)
 教諭 菅野 洋一(吉川小)

▼転入

教諭 菅野 洋一(下竹荘小)

●吉川小学校

▼転出

教諭 菅野 洋一(下竹荘小)

▼転入

教諭 佐野 隆朗(御北小)

●大和小学校

▼転出

教頭 原 直秀(新山小)
 指導教諭 小池 恭子(落合小)

▼転入

講師 宇江 賢(石相小)
 講師 片上奈緒美(新規)

●吉備高原小学校

▼転出

教諭 市川 麻弥(山陽北小)
 教諭 鐘ヶ江遥奈(落合小)
 非常勤講師 難波 信子(津賀小)

▼転入

校長 日名 進(岡山教育事務所)
 教諭 梶原 理恵(津賀小)
 教諭 岩崎 祥誉(山陽東小)

●加賀中学校

▼転出

教諭 千田 雅之(山田中)
 教諭 中島 康子(久世中)
 講師 森田陽奈実(勝北中)

▼転入

教諭 野上 萌映(新規採用)
 教諭 佐藤 麻衣(新規採用)
 講師 松岡 美祐(新規採用)
 講師 鈴木 陽子(勝田中)

●退職者

津賀小学校

校長 中山 靖

円城小学校

校長 越宗 勇

豊野小学校

校長 江田 厚生

吉備高原小学校

教諭(再) 森寺 勝之

加賀中学校

校長 中島 勝巳
 教諭 野口 悠一
 教諭 堀田由佳子



公民館コーナー

5月の公民館主催行事をお知らせいたします。
 ※詳しくは各公民館へお問い合わせください。
 ※新型コロナウイルス感染症拡大予防のため、中止となる場合があります。

開催期日	公民館	行 事 名	時間・会場・内容等
5月11日(月)	吉 川	10時のおちにきてください！	午前10時～ (ゆる体操・ピアノ鑑賞) 参加費200円
5月12日(火)	津 賀	ひざ腰肩 痛み改善教室	午前10時～ 参加費200円 飲み物・屋内シューズ
5月13日(水)	下竹荘	幸せづくり運動教室	午後7時～ 講師：OSK運動指導士 飲み物・屋内シューズ
5月23日(土)	津 賀	津賀地区運動会	午後1時～ 津賀小学校運動場 (雨天順延)
5月27日(水)	吉 川	三玲大学開講式	午前9時30分～ 紙芝居
5月30日(土)	吉 川	吉川学区大運動会	午前9時 (予定) 吉川小グラウンド (雨天順延)
5月30日(土)	御 北	御北地区民運動会	午後1時～ 御北小学校運動場 (雨天順延)
5月30日(土)	大 和	大和大運動会	午前8時30分～ 大和小学校運動場 (雨天順延)
5月30日(土)	豊 野	豊野地区体育祭	午後1時～ 豊野小学校運動場
5月30日(土)	下竹荘	下竹地区体育祭	午後1時30分～ 下竹荘小学校運動場

津賀公民館 ☎0867-34-1807 円城公民館 ☎0867-34-1555 御北公民館 ☎0867-35-0550
 上竹荘公民館 ☎0866-54-1784 納地公民館 ☎0866-54-0971 豊野公民館 ☎0866-54-0194
 下竹荘公民館 ☎0866-54-0970 吉川公民館 ☎0866-56-7020 大和公民館 ☎0866-55-5974

放送川柳 令和2年3月秀句 題「箱」

ジュニアの部

三光

人 心の箱幸せいっぱいつめこもつ
 地 きび中央ゆめときぼうのたから箱
 天 高校という新たな世界の箱あける

(津賀公民館)

一般の部

「佳吟」

菓子箱を持って頭を下げに行き
 童心に思いを馳せる宝箱
 傷だらけ命を削る玩具箱
 親の愛話めたつもりで箱送る
 春日和お重の彩り花に添え

三光

人 下駄箱に戦い終えた夫の靴
 地 重箱のすみ見ぬ夫とつく妻
 天 ささやかな真心こめて募金箱

吉井 富一 沼本 典子 松尾 均 草地 恒太 米田 芳子 藤澤 照代 森岡 能佳 檜寄 照子

あらくさ短歌会

(円城公民館)

リハビリの息子の携帯に一喜する昂まるころ落ちつかせ聞く
 畑を打つ吾の近くに鳴く小鳥お前も一羽か淋しかろうに
 透視するCT画像に影ありてこれは肺病もミイラと診られき
 目に見えぬ敵におそれれ国中が殺気だつてる花の四月に
 かぜひくな転ぶな急くな無理するな近々行くよ娘のメール
 暖かい陽射しを浴びて廊下を拭くこの温もりが今日のごほうび

中山 文恵 山本 豊子 難波 良子 国只由紀子 小神 桂子 河内 晶子

* 町内皆さまのご参加をお待ちしています。
 毎月第3木曜日に円城公民館(総合福祉センター)へ5首までを持参。合評・互選などを行っています。

* 5月の課題は「声」、6月の課題は「書く」です。
 投句の方法…はがきに2句以内、住所・氏名(本名)を書いて下加茂1106-9 津賀公民館放送川柳係までお送りください。
 投句締め切り日…毎月15日必着

岡山県「明るい家庭づくり」作文（令和元年度）

今回は佳作に輝きました、菅野 佑莉さんの「私のひいおばあちゃん」を紹介します。



「私のひいおばあちゃん」

令和元年度加賀中学校卒業

菅野 佑莉さん

私には九十九歳のひいおばあちゃんがあります。明るく元気な可愛いおばあちゃんです。

ひいおばあちゃんは毎日よく動きます。月・水・金曜日にはデイサービスに行きます。ひいおばあちゃんはデイサービスが大好きでいつも私たちに、「

「行ってきまーすー」
と、大きな声で言ってお掛けていきます。家に帰ると、「今日は○○したんや〜。」

と、話しかけてくれ、折り紙やお絵かきをした時には嬉しそうにいつも見せてくれます。嬉しそうにひいおばあちゃんを見てると、私まで嬉しくなって元気をもらいます。そんなひいおばあちゃんには毎日の日課があります。それは、毎朝「く」になったひいおじいちゃんのお仏壇にお茶をお供えすること、一日の始まりと終わりに必ずあいさつをしてお話をしていきます。お茶のお供えはひいおばあちゃんの役目でお供えするお茶のお茶葉の用意もしています。毎日忘れることなく役目を果たすひいおばあちゃんにはかっこよく頼もしいなと思います。もう一つの日課である仏壇へのあいさつでは、いつも二〇

二〇楽しそうにあいさつをしたり、お話をしたりしています。楽しそうに話している様子を見ると、目の前にひいおじいちゃんがいる気分なのかな？と、とてもほっこりします。そしてきつと今もひいおじいちゃんが大好きで大事なんだろ？と思います。そんな夫婦の絆がとても素敵だなとも感動します。目の前にいない今でも、これからもずっと仲良くしてほしです。また、ひいおばあちゃんは家に居る時よく散歩に出掛けて行きます。どこに行くのかというと、ひいおじいちゃんのお墓まで歩いて行っています。これはいつまでも元気に歩けるようにいつも散歩をしています。ひいおばあちゃんにとっては少し遠い距離なのにいつも自分の力で歩いていてすごいと思います。そんなひいおばあちゃんは散歩の途中、お友達と会ってお話をしています。ひいおばあちゃんはおしゃべりが好きなので、色々な人とたくさん話をして嬉しそうに家に帰ってきます。でもある日ひいおばあちゃんが言いました。

「だんだん自分と同じくらい歳の友達が居なくなってきました。」
私はその言葉を聞いて少し驚きました。長く生きていることは嬉しいけど、やっぱり寂しいことが少しずつ増えていることを切なく思いました。そんなひいおばあちゃんと私はたくさん話そうと思いましたが、今日あった何気ないことでもなんでも少しずつ伝えて、話を聞いてたくさん会話をしようと思います。ひいおばあちゃんは今九十九歳で耳も遠くなっています。だから私たちの声も聞き取りづらいです。なのにいつもしっかり耳を傾け、うんうんと楽しそうに話を聞いてくれます。こんな風

に、ひいおばあちゃんはいぬにコミュニケーションを取ってくれます。少し辛いことがあってもいつも二〇二〇笑顔を見せてくれない。嬉しいことをしてもらった時、お手伝いをしてもらった時のお礼や朝や家に帰った時のあいさつは絶対に忘れずしてくれます。そんな姿がとてもかっこいいです。そして、ひいおばあちゃんにはもう一つ良い所があります。それはとても家族思いなところです。年を取ると、当たり前ですが体への負担が大きくなります。それなのに、ひいおばあちゃんは私たちの学校のソックスを毎日まっしろに洗ってくれたり、できる時にはお皿洗いや洗たくものをたたむこともしてくれます。私たちの家族のことを思っているのも動いてくれます。また私が調子が悪くて休んだ時などは、何度も「大丈夫？」
とやさしくずっと声をかけてくれます。ひいおばあちゃんはその優しさがとっても嬉しくていやされます。ひいおばあちゃんには私たちがサポートしてくれます。だから私たち家族でこれからひいおばあちゃんをしっかりとサポートしていきたいです。

私のひいおばあちゃんはとても素敵な人です。笑顔が素敵でやさしいひいおばあちゃんです。苦しいことも乗り越える誰よりもかっこいいひいおばあちゃんです。私はそんなひいおばあちゃんが大好きです。ひいおばあちゃんの姿は私のお手本です。これからはもっと憧れます。私はひいおばあちゃんに感謝の気持ちを伝えたいです。
いつもありがとう。
長生きしてね。

出会いの扉

5月の休館日

3日～ 6日
11日 17日
18日 25日

かもがわ図書館

☎ 0867-34-1115

FAX 0867-34-1124

ロマン高原かよう図書館

☎ 0866-54-1331

FAX 0866-54-1311

出版のご案内

販売中!

『吉備中央町のむかし話
岡山「へその町」の再話集』



表紙・さし絵 妖屋鮎子

価格 500円 ◆販売場所◆
かもがわ図書館、ロマン高原かよう図書館
住民課、加茂川総合事務所
教育委員会事務局、大和支所、井原出張所



むかしむかしあるところに…ではじまるおはなし集

『岡山「へその町」の民話～岡山県吉備中央町の採訪記録』の本編（2017年刊）と追補編（2019年刊）から35編の話を選び、読みやすく、わかりやすく再話をして、むかし話集を作りました。

- I むかし話 桃太郎 狼の恩返し 屁こきじい こうこで湯かげん サルとタヌキとカワウソ お国じまん だんご婿 ほか
- II こわい話 古野池の人柱と大蛇 クモヶ淵 髪剃り狐 ほか
- III いわれの話 キュウモウだぬき 乙ヶ瀬のウナギ 鉄砲幸左 ほか

『だれのパンツ?』

シゲリ カツヒコ/作 角川書店 ㊤



団地の前の公園に寄り道するのが日課のタロウ。そんなある日、パンツが降ってきた!?! 「おい、こっちこっち!」上の方から野太い声。「よっしゃー。届けますよー。」さてさてタロウは無事にパンツを届けられるのでしょうか?

「先が気になってしまいう絵本」
いろいろ絵本はあるけれど、次へ次へと
何が繋がっている、そんな絵本をご紹介

『の』

junaida/著 福音館書店 ㊤



〇〇の〇〇の〇〇の〇〇…
「の」という言葉でどこまでも世界が繋がっていく不思議な絵本。どうなるのか気になってどんどんページをめくってしまう。絵も美しく、見るたびに新しいモノを見つけられそうな一冊です。

新着図書案内

かもがわ図書館

ロマン高原かよう図書館

	書名	著者・出版社	書名	著者・出版社
絵本	うるさく、しずかに、ひそひそと ばあちゃんのおなか	ロマナ・ロマニーシ/河出書房新社	みらいずかん	たがわひでき/PHP研究所
	しば犬こたの しっぽぽ	よしながこうたく/好学社	ねえねえあのお	しもかわらゆみ/講談社
		影山直美/神宮館	スキップスキップ	黒井健/ひさかたチャイルド
児童書	おもしろびっくり!ギネス世界記録 1 世界はやい 将棋	株式会社角川アスキー総合研究所/汐文社	グレタのねがい 地球をまもり未来に生きる やっぱり しごとば	ヴァレンティナキャメリニ/西村書店 鈴木のりたけ/ブロンズ新社
	親子で学べる 子どものためのクラシックギターレッスン	伝承遊びを伝える会/文楽堂 富川勝智/ヤマハミュージックメディア	北の海の冒険者 マジック・ツリーハウス 47	メアリー・ポープ・オズボーン/KADOKAWA
一般実用書	やめるだけで成果が上がる!仕事のムダとり図鑑	岡田充弘/かんき出版	君から、動け。渋沢栄一に学ぶ「働く」とは何か	佐々木常夫/幻冬舎
	宮下草薙の不毛なやりとり 1964 東京の記憶	宮下草薙/学研プラス JTBパブリッシング	まずは塩しましょう。無駄なくおいしく食べきる リノベーションでかなえるカッコよくすっきり暮らせる家	ワタナベマキ/KADOKAWA 主婦と生活社
一般読み物	うちの父が運転をやめません	垣内美雨/KADOKAWA	イマジン?	有川ひろ/幻冬舎
	歌舞伎座の怪紳士 風神雷神 上・下	近藤史恵/徳間書店 原田マハ/PHP研究所	まむし三代記 親方と神様	木下昌輝/朝日新聞出版 伊集院静/あすなろ書房

地域おこし協力隊便り Vol. 60

新しいメンバーが加わりました



石川 空実 (イシカワ ソラミ)

出身：神奈川県川崎市

初めまして！4月から吉備中央町地域おこし協力隊に
着任した、石川空実と申します。町営塾kii+のスタッフ
として活動しています。

登山や星空観測が趣味です。そんな私は人とじっくり
話したり、一緒にお茶を飲むことが大好きです。人好き
が功を奏して高校や大学ではアメリカに留学し、様々な
文化背景を持った方と友達になりました。

kii+では生徒が安心して成長できる居場所づくりの他、
地域の方々や吉備中央町を訪れる方々と出会い、新しい
価値観を見つけられるよう尽力したいと思っております。
どうぞよろしくお願いたします。



【町内の温泉マップを作りました】



道の駅掲示用マップ (A2/カラー)



配布用ルートマップ用マップ (A4/モノクロ)

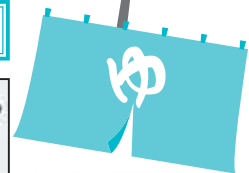

マップは全部で3種類。大きいサイズのマップはカラーで
町内4つの温泉を載せました。道の駅に掲示します。各道の
駅には配布用として近隣の温泉への道順が描かれたマップを
置いていただきます。

番地の出ない所への案内は詳細なマップの他に、その地点
をグーグルマップに登録し、QRコードを掲載する方法をと
りました。

こんにちは、六反です。今回、道の駅の周遊マップを作るお題を頂きました。

以前に目を通して『岡山「へその町」の民話』の中の“冷泉伝説”がとても興味深かったことを
思い出し、この伝説をきっかけに町内の温泉を紹介し、さらに以前にはツアーも実施されていた“歯
いた地蔵”や“耳地蔵”など、珍しい名所も紹介した、吉備中央町ならではのちょっと不思議な、身体に
いい所をテーマにしたマップができました。このマップは町内外の施設に掲示していただく予定です。

これからも町にある資源を組み合わせたり、掛け合わせたりしながら、この町の魅力を発信してい
こうと思います。情報掲載にあたりご協力いただいた皆さん、ありがとうございました。

Information



職場での労働関係の トラブル解決の相談や あっせんをします

岡山県労働委員会では、県内の事業所に勤務する労働者と使用者との間に生じた労働条件などに関するトラブル（紛争）について、公正・中立な立場から紛争解決のお手伝いをしています。

労働者と使用者の間の紛争については、当事者同士で自主的に解決するのが最も望ましいことですが、自主的な解決が困難なことがあります。例えば、労働者が使用者から、突然、解雇を通告されたり、賃下げ、配置転換などを受け、労働者と使用者が対立しているような場合です。

このような場合に、当委員会にご相談いただくと、対応をアドバイスするとともに、必要に応じ、使用者と労働者の間に立ち、解決に向けた

あっせんを行います。
費用は無料、秘密は守られますので、お気軽にご相談ください。

【お問い合わせ先】

岡山県労働委員会事務局
☎086-1226-17563

津山高専ジュニアドクター 育成塾第3期生募集

津山高専では、科学技術分野で将来活躍する逸材を発掘し育成するプロジェクトに取り組んでいます。第3期生を募集します。

●内 容

生命科学から宇宙まで広範囲で専門的な学習機会を提供するとともに、強く関心を持った分野での探究活動を支援します。

●対 象

理数・情報分野に強い興味を持つ小学5年生～中学3年生。ただし、すべてのプログラムに参加可能であること。

●募集定員

40名 ※選抜審査があります。

●開講場所

津山工業高等専門学校

●開講期間

2020年7月～2021年3月

●開講日程

毎月第2・第4土曜日

午後1時～午後5時
(都合により変更の可能性有り)

●募集期間

4月1日(水)～6月19日(金)

●応募方法

HPよりお申し込みください。

<https://jicr-tsuyamakosen.jp/>

※プレイベントを募集期間中の6月13日(土)に開催します。(HPで受け付けます)

【お問い合わせ先】

津山高専
学術連携・国際企画室内
ジュニアドクター育成塾事務局
☎0868-124-8402



中国電力からのお知らせ ～釣り竿での感電にご注意ください～

良い気候となり、これから魚釣りに出かける機会も多くなると思いますが、釣り竿が電線に触れると、電気を通し感電する危険があります。特にカーボン製の釣り竿では、電線に近づいただけで感電する場合があります。

魚釣りは電線のない所で楽しみましょう。



お問い合わせ先 中国電力(株)ネットワークサービスセンター
☎0120-413-826

オキシダント注意報などの発令時の対応について

光化学オキシダントは、自動車の排気ガスや工場の煙などに含まれる大気汚染物質が、太陽の強い光を受けて反応することで発生する物質の総称で、特にこれからの時期に発生しやすくなります。

光化学オキシダントの濃度が高くなると、目や喉が痛くなるなどの健康被害が発生することがあるため、「オキシダント情報」や「オキシダント注意報」などを発令し注意を呼びかけています。

オキシダント注意報などが発令されたときは、屋外での運動は控えてください。症状が出たときは、うがいや洗顔を行い、室内で安静にし、症状が改善しないときは医師の診察を受けてください。

また、県では発令情報をお知らせするメール配信サービスを行っています。ぜひご登録ください。

●メール配信サービスの登録

<http://pref-okayamataiki.blue.coocan.jp/cgi-bin/MailDeliveryService.cgi>

【お問い合わせ先】

岡山県環境管理課

☎086-226-17302

今すぐ耐震診断を！地震から我が家を守ろう！

平成28年の熊本地震や鳥取県中部地震では、昭和56年5月以前に建てられた木造住宅の多くに倒壊や損傷が見られました。皆様のご自宅は昭和56年5月以前に建てられた木造住宅ではありませんか。耐震診断はお済みですか。

県では、地震から皆さんの生命や財産を守るために、耐震診断と耐震改修などの費用の一部を補助する制度を設けています。

補助の対象は、昭和56年5月以前に建てられた2階建て以下の木造住宅です。

この補助制度を利用すると、耐震診断の自己負担額は、一般診断・補強計画とも11,200円となります。また、耐震診断の結果、補強が必要となった場合には、最大で80万円（市町村により異なる）の改修工事費補助が受けられますので、まずは、お住まいの市町村建築関係窓口にご相談ください。

【お問い合わせ先】

岡山県建築指導課

☎086-226-17504

マイバッグ キャンペーンについて

皆さん、買い物の際にはマイバッグをお使いでしょうか。

買った物の際に使用するレジ袋は、使用後には、ほとんどが「ごみ」として捨てられています。レジ袋をもらう量を減らせば、処分しなければならぬごみの量を減らすことができます。限られた資源を有効に利用し、環境に負担をかけないためには、まず、ごみになるものを減らすことが大切です。

県では、毎月10日を「岡山県統一ノーレジ袋デー」と定め、スーパーマーケットやドラッグストア、ホームセンターなどの店舗、消費者、環境団体、市町村などと協力して、買い物の際にレジ袋をもらわない「マイバッグ持参」の呼び掛けを行っています。

特に、6月は強化月間として「おかもマイバッグキャンペーン」を展開しています。



今年の7月から、すべての小売店でレジ袋が有料になります。マイバッグをまだ使われていない方は、これをきっかけに今からマイバッグを持参し、「環境にやさしい買い物」を始めてみませんか。

【お問い合わせ先】

岡山県循環型社会推進課

☎086-226-17306

1等・前後賞

5億円

ドリームジャンボ

ドリームジャンボミニも同時発売

県内での宝くじの売り上げは、公園、学校などの教育施設の充実など、県民のみなさんの身近なところに役立てられています。宝くじは、「県内」でご購入ください。

発売期間 **5/8 (金) ~ 6/5 (金)**

お問い合わせ先 / 岡山県総務部財政課 TEL 086-226-7254



●令和元年5月25日生まれ



神原
こうばら

朱里ちゃん
しゅり
(吉川)

元気いっぱいな子に
育ってね!



おめでとう
満1歳

みんなの
ページ

みなさんからお便り・イラスト・写真をお待ちしています。

Happy Birthday!

食品産業もったいない大賞を受賞!

2月6日、移動スーパーロンドンを展開している(株)ケンジャミン・フランクリンが「第7回食品産業もったいない大賞 審査委員会委員長賞」((公財)食品等流通合理化促進機構主催、農林水産省協賛、環境省・消費者庁後援)を受賞しました。この賞は廃棄物の削減・再生利用などに取り組む企業・個人に贈られるもので、同社は、フードバンク活動を3年前から行っています。代表者の成田賢一さん(上野)は「これからも地域社会に貢献し、多くの方が笑顔になれるよう活動していきたいです」と話されました。おめでとうございます。

町内の方、農家の皆さん、
一緒に活動しませんか?



●フードバンク活動とは?●

スーパーマーケットや農産物直売所、個人商店から「まだ食べられるけど販売できない」食品を寄附していただき、それらを無償で福祉施設や養護施設等に届ける活動のことです。

お問い合わせ先 移動スーパーロンドン ☎0866-56-7187

(株)機能性食品開発研究所からご寄附をいただきました

教育環境の充実を目的に(株)機能性食品開発研究所から100万円のご寄附をいただきました。このご寄附は平成28年度から毎年いただいております。パソコンなど小中学校の備品整備に役立てられています。



令和元年度は小学校の授業で使用するタブレット整備の一部に活用させていただきました。

3月18日、津島教育長、小学校長らが(株)機能性食品開発研究所を訪れ、児童が書いたお礼の手紙を渡しました。越宗校長(円城小)は「令和2年度から始まるプログラミングの授業に向けて準備することができ、とても助かりました」とお礼を述べられました。



大和中学校 跡地の今

～中学校が閉校して6年。
現在の様子取材しました～

ティアハイム小学校

令和元年7月に開校、現在46匹のネコが4部屋に分かれて生活しており、毎週日曜日、譲渡会を開催しています。飼育場所がそのまま譲渡会場となるのは全国でもまれで、ネコにとってもストレスが少なく、普段の様子を拝見することができます。

3月までの譲渡数は33匹、毎月10～15組の家族が相談に訪れます。

※平日および土曜日の見学・譲渡のご希望に関しては予約が必要です。

〈ネコの譲渡会〉

毎週日曜日 10:00～16:00

〈お問い合わせ先〉 ☎0866-55-6811

(※留守番電話にご伝言をお願いします)

一般社団法人ティアハイム小学校 (担当:小川)

ネコに興味のある方、
毎週日曜日の譲渡会に
お気軽にお越しください♪



小川ネコ部部长





栄養改善シンボルマーク

ふるさと 22世紀の理想郷 吉備中央町

こどもたちの笑い声があふれる 懐かしくて新しい ふるさとの創造

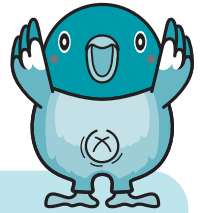

栄養委員の活動を紹介します

栄養委員は、健康づくり活動を推進している地域のボランティア組織です。

- 支部数：8支部 ○会員数：53名
- 活動内容：親子食育教室、保育園・幼稚園・こども園の食育活動、赤ちゃん登校日、食育推進活動（減塩、野菜摂取等）、地区サロン、男性料理教室、広報活動、公民館活動、イベント等（乳幼児期から高齢期まで幅広く関わっています）

野菜摂取普及活動



赤ちゃん登校日



男性料理教室



私たち栄養委員は、皆さんの健康づくりのために町の課題でもある高血圧予防、糖尿病予防、フレイル予防など地域に根ざした活動をしていきたいと思ひます。

※フレイル予防とは、加齢とともに筋力や活力が著しく低下するのを防ぐことです。



愛育委員会活動報告 下竹支部

公民館・保育園・愛育委員で「とんど焼き」を行いました。子どもたちは地域の方から伝統行事の意味などを教えてもらい、充実した活動になりました。愛育委員は子どもたちと一緒に料理のお手伝いをしました。大人はおもち、子どもはご飯を焼いて食べたりと火を囲んで温もりのある交流活動を行う事ができ、愛育委員も子どもたちから元気をもらいました。



ご寄附に感謝します 育英資金（敬称略）

香典返し(金一封) 赤木 恒子(湯山) 杉山 武男(高谷) 先山 安則(岨谷)
有安眞須美(竹荘) 浮森 達三(豊岡下)

香典返し(10万円) 繁元 友勇(岨谷) 玉串料返し(金一封) 二枝 翔子(下加茂)

この育英資金は皆さまからのご寄附によって運営しています。会計管理室、各支所、出張所でご寄附を随時受け付けています。

【今月号の表紙】

▼豊岡下にある栗の木尾一本桜です。全長20m以上の巨木で、ソメイヨシノより少し早い時期に満開となりました。江戸時代からあるとのことですが、樹齢や品種は定かではありません。平成12年に地域の方々が、頭だけのぞいていたこの桜の木の周りを整備し、近くまで行くことができるようになりました。地域の方や地元を離れた方が戻ってきて、毎年草刈りとお花見を行い、桜の木を管理されているそうです。

【編集後記】

▼新型コロナウイルスの影響で、町内でも小中学校の休校や、キッズパークをはじめとする施設の休館、様々なイベントが中止となっていますが、加賀中学校の卒業式を取材させていただきました。日々を過ごしてきた仲間や居場所を離れるということとは寂しい思いがありますが、培ってきた日々を糧に、新たなステージを謳歌していただきたいと思います。

人生の節目に思ひ出す言葉があります。「竹の如く素直であれ、竹の如く強健であれ、竹の如く節度あれ、竹の如く柔軟であれ、竹の如く簡素であれ」竹荘中学校の校訓です。中学校の頃、思い描いた私になれたかと言われると「うん」とは言えませんが、節目ごとに正してくれるこの言葉に感謝しています。

平松

TOPIC 1 米粉パンの給食提供

2月25日、町内産米粉だけで作られた米粉パンが吉備高原こども園に提供されました。この米粉パンは、小麦アレルギーでパンを食べることができない子どもたちに、アレルギーがない子どもたちと一緒にパンを食べてほしいという思いから、(株)シーワンが開発したもので、この日は80個の米粉パンが提供されました。また、3月中に町内5保育園にも米粉パンが提供されました。今後、町内こども園・保育園の給食として月2回程度取り入れ、地産地消につなげていく予定です。



TOPIC 2 加賀中学校 卒業式

3月13日、加賀中学校で令和元年度第6回卒業証書授与式が行われ、卒業生86名に卒業証書が授与されました。今年度は新型コロナウイルス感染拡大防止のため、卒業生と保護者、教職員、在校生代表者のみの出席となりました。

式では、在校生代表の天^{あまくさ}艸ゆりさんが「先輩方が築いてくださった伝統を大切に、より誇れるような加賀中学校にしていきたいです」と送辞を述べました。そして、出席できなかった在校生に対し、卒業生代表の山^{やまもと}本祥己さんが「在校生の皆さん、時間はあっという間に過ぎてしまいます。一日一日を大切に、多くの支えてくれる人たちに感謝の気持ちを持って、学校生活を過ごしてください」と答辞を述べました。

また、3月19日には町内9小学校で卒業式が行われ、6年生74名が学び舎を旅立ちました。



新型コロナウイルス感染症に関するお願い

- 風邪やインフルエンザ同様に、咳エチケットや手洗いなどの一般的な感染症対策を心がけてください。
- 風邪のような症状がある場合は、学校や仕事を休み、外出を控え、手洗いや咳エチケットの徹底など、感染の拡大防止につながる行動にご協力をお願いします。
- 次の症状がある方は、**新型コロナウイルス感染症相談窓口**または**岡山県備前保健所**にご相談ください。

- ◆ 風邪の症状や37.5度以上の発熱が4日以上続いている
(解熱剤を飲み続けなければならないときを含む)
- ◆ 強いだるさ(倦怠感)や息苦しさ(呼吸困難)がある

※高齢者や基礎疾患等のある方で、上記の状態が2日程度続く場合は、かかりつけ医にご相談ください。

新型コロナウイルス感染症相談窓口 (平日9時～21時 土日祝日9時～17時)

☎086-226-7877 FAX086-225-7283

岡山県備前保健所 (24時間対応)

☎086-272-3934 FAX086-271-0317

※新型コロナウイルス感染症は、以下の3つの条件がそろう場所で集団発生リスクが高まります！

① 換気の悪い
密閉空間



② 多数が集まる
密集場所



③ 間近で会話や発声をする
密接場面



新型コロナウイルスへの対策として、**クラスター(集団)**の発生を防止することが重要です。

イベントや集会での**3つの「密」**が重ならないよう工夫しましょう。

【お問い合わせ先】 保健課 地域保健班 ☎0866-54-1326

※5月のイベント中止のお知らせ

- 第16回岩倉山ウォーキング
- 第12回吉備高原都市フットパスウォーク会

※その他、町内で開催されるイベント等についても中止(または延期)となる場合がありますので、担当課へお問い合わせください。



人口 11,018人 (-74)

男 5,314人 (-43)
女 5,704人 (-31)

世帯 5,260戸 (-22)

※令和2年4月1日現在 ()は前月との増減

火災・救急 ● 火災情報 ☎086-226-0119 (現在の火災情報)

テレホンガイド ● 岡山市内救急病院案内 ☎086-231-0119 (岡山市消防局の職員から管内の休日・夜間の救急病院案内・診察情報)