



2024

5

Vol.235



御北幼稚園・上竹荘保育園閉園



おっへえそっ!

おかやま  吉備中央町

主な記事

- P2 ~ 御北幼稚園・上竹荘保育園で閉園式が行われました
- P4 ~ まちの話題
- P6 ~ 特集 令和6年度当初予算が決まりました
- P9 ~ 役場からのお知らせ
- P26 ~ インフォメーション

御北幼稚園・上竹荘保育園で閉園式が行われました

吉備中央町立御北幼稚園

平成3年4月に長田・豊岡・新山幼稚園の3園が統合し、御北幼稚園として発足しました。その後、平成4年4月に御北幼稚園として認可され、平成16年10月に「吉備中央町立御北幼稚園」と改称されました。以来、多くの園児が園での生活を楽しみながら成長してきました。園児たちを温かく見守ってきた御北幼稚園は、3月末で閉園を迎えることとなりました。3月15日に行われた閉園式後に、御北小学校の児童たちと一緒にバルーンリリースが行われました。



大阪の方からお手紙が届きました！
バルーンリリースの風船が風に乗って大阪まで届いたそうです！

吉備中央町立上竹荘保育園

昭和22年11月に上竹荘保育所「双葉子ども会」を上竹大八幡神社に開設し、昭和31年4月に保育所として認可されました。その後、昭和55年3月から新園舎での保育が始まり、平成16年10月に「吉備中央町立上竹荘保育園」と改称されました。元気いっぱい成長してきた園児たちを優しく見守ってきた上竹荘保育園は、3月末で閉園を迎えることとなりました。3月22日に行われた閉園式では、園児たちは大きな声で元気よく園歌を歌い、笑顔で園舎にお別れを告げていました。



こども園・児童クラブの落成式が行われました

3月6日に豊野こども園、3月21日に吉備高原児童クラブ、3月25日に吉備高原こども園、3月26日に円城こども園の落成式が行われました。式では、全こども園・児童クラブの設計及び施工管理者の株式会社ベン建築設計、施工業者の大槻興業株式会社（豊野こども園）、村尾建設株式会社（吉備高原児童クラブ）、カヨー建設株式会社（吉備高原児童クラブ・吉備高原こども園）、中村建設株式会社（円城こども園）に感謝状が贈呈されました。また、豊野こども園と吉備高原こども園では、園児が大きな声で園歌を歌いました。

落成式が行われた3園および大和こども園は、4月1日に開園しました。



豊野
こども園



吉備高原
児童クラブ



吉備高原
こども園



円城
こども園





赤木 和恵さん



小林 幸子さん

3/30

3/31

満百歳おめでとうございます

3月30日に赤木和恵さん（上野）、3月31日に小林幸子さん（竹荘）が満百歳のお誕生日を迎えられ、国や県、町や町社会福祉協議会から記念品やお祝い状が贈られました。

赤木さんは、近所の方とのおしゃべりを楽しまれ、畑仕事や趣味の花づくりなどをされていました。現在は、生け花などの活動を楽しまれています。長寿の秘訣は、できることは何事も自分ですることだそうです。

小林さんは、和菓子職人としてお仕事をされていました。川柳、ちぎり絵、押し絵など多趣味で、現在は、曾孫さんと遊ぶことを楽しまれています。長寿の秘訣は、何でもよく食べることだそうです。

赤木さん、小林さん、これからもますますお元気にお過ごしく下さい。おめでとうございます。



3/10

第48回 山陽新聞桃太郎賞を受賞

吉備中央町FOS少年団が第48回山陽新聞桃太郎賞を受賞しました。この賞は、「子どもたちの健全育成」と「人間性あふれる豊かな地域社会づくり」に役立てることを目的に創設されたもので、FOS少年団連盟の長年の交流・奉仕活動等が認められ、今回の受賞となりました。

今後も、友情・秩序・奉仕の3つのFOS精神のもとに、地域に貢献できる心豊かでたくましい子どもの育成を目指します。おめでとうございます。



2/29

令和5年度岡山県「ぱっちり！モグモグ」で最優秀賞受賞

岡山県教育委員会による「ぱっちり！モグモグ」生活リズム向上優良活動表彰で、御北小学校が最優秀賞を受賞しました。御北小学校では、「めざせ生活リズム名人！チャレンジ週間」と題し、チャレンジカードを活用して、1週間のメディアコントロール、生活リズム、歯磨き、学習時間等をチェックし、保護者の意識と共に児童自身のセルフコントロール力を高めていく取り組みが評価されました。おめでとうございます。



2/28 空き缶回収



3/7 義援金贈呈

2/28 3/7 みんなの思いを令和6年能登半島地震の被災地へ

令和6年1月1日に起こった能登半島地震の被災者支援のため、少しでも力になりたいという思いから、上竹荘小学校6年生と下竹荘小学校5年生が合同で空き缶回収を行いました。この取り組みでは、両小学校のみならず、地域の有志の方々や株式会社十字屋のご協力もあり、大きい回収袋約40袋が集まりました。

2月28日、上竹荘小学校で、株式会社十字屋のトラックに約40袋の回収袋を積み込みました。回収された空き缶の換金額は、2万4,700円となりました。

3月7日、両校の児童が賀陽庁舎を訪れ、「被災地の復旧に充ててほしいと思いながら集めました。被災者の方の衣服・食料、住まいの復旧に使ってほしいです」と山本町長に義援金が手渡されました。山本町長は「皆さんの熱い思いを届けます。これからも、あたたかい思いやりを大切に成長してください」とお礼を述べました。義援金は、日本赤十字社を通じて被災地に届けられます。



3/15 ムスリムおもてなし 研修会開催

農家民宿みっちゃん家（吉川）で、町内農家民宿を対象としたムスリム（イスラム教徒）おもてなし研修会を開催しました。これは、岡山連携中枢都市圏事業の一環で、ムスリムの方が安心して食事や宿泊ができるよう、受入側の知識習得を目的としたものです。当日は、株式会社モットのなかがわ中川氏を講師にお迎えし、4軒の農家民宿オーナーがムスリム向けの料理づくり体験や意見交換をしながら、熱心に受講されました。

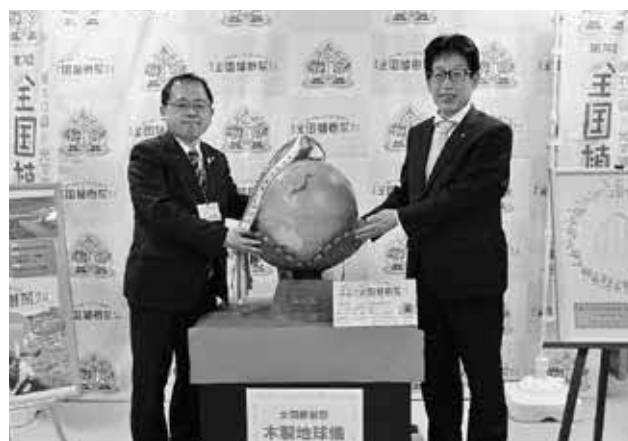

3/5 木製地球儀引き渡し& 巡回展示セレモニー

岡山県備前県民局佐藤局長が賀陽庁舎を訪れ、5月26日に開催される第74回全国植樹祭に向けて機運を醸成するために、木製地球儀の引き渡しが行われました。この木製地球儀は、第52回大会（21世紀最初の全国植樹祭）の際に、「21世紀は地球環境の時代であり、森林・林業がさらに重要な役割を担う」ということをイメージして制作されたものです。山本町長は「後世の方々に文化や自然を引き継ぐことが大事です」と述べました。

特集

令和6年度

当初予算が 決まりました

令和6年度当初予算が令和6年第1回吉備中央町議会定例会（3月）で可決されました。一般会計当初予算額は、117億8,000万円になりました。

予算編成にあたっては、最終年となった小学校の統合に向けた整備関連事業をはじめ、放課後児童クラブ整備事業やデジタル田園都市国家構想推進事業を中心に、社会保障や生活環境関連予算の確保と併せて子育て支援、定住促進、農業者支援施策を盛り込んだ予算を計上しました。

本年度から、全国どこでも誰もが便利で快適に暮らせる社会を目指す「吉備中央町デジタル田園都市構想総合戦略」の計画がスタートし、また、合併20周年を迎える節目の年となります。デジタルの力を最大限に活用して「誰一人取り残されない町づくり」を強力に推進するとともに、職員一人ひとりが町民に寄り添いながら、住民の福祉向上に努め、農業をはじめとする産業の振興や子育て定住施策事業をしっかりと展開してまいります。

合計

176億8,794万円

会計区分		令和6年度当初予算額	増減率(%)
一般会計		117億8,000万円	-1.5
特別会計	国民健康保険特別会計	13億6,700万円	-5.9
	介護保険特別会計	21億3,410万円	0.2
	後期高齢者医療特別会計	2億3,040万円	22.0
	育英資金特別会計	1,341万円	-9.0
	診療所特別会計	1,557万円	-9.5
	住宅新築資金等貸付事業特別会計	37万円	-7.5
企業会計等	再生可能エネルギー事業特別会計	2億3,400万円	-2.5
	上水道事業会計	15億2,694万円	82.4
	下水道事業会計	3億8,615万円	-47.9
合計（一般会計+特別会計+企業会計等）		176億8,794万円	0.6



一般会計 歳入

区分	令和6年度当初予算額
自主財源	47億6,911万円
町税	13億4,490万円
分担金及び負担金	6,255万円
使用料及び手数料	9,400万円
財産収入	1,536万円
寄附金	12億3,080万円
繰入金	16億2,469万円
繰越金	1億0万円
諸収入	2億9,681万円
依存財源	70億1,089万円
地方譲与税	1億6,946万円
地方消費税交付金	2億7,872万円
地方交付税	39億6,700万円
法人事業税交付金	2,690万円
その他交付金	4,356万円
国庫支出金	9億2,241万円
県支出金	9億1,284万円
町債	6億9,000万円
歳入合計	117億8,000万円

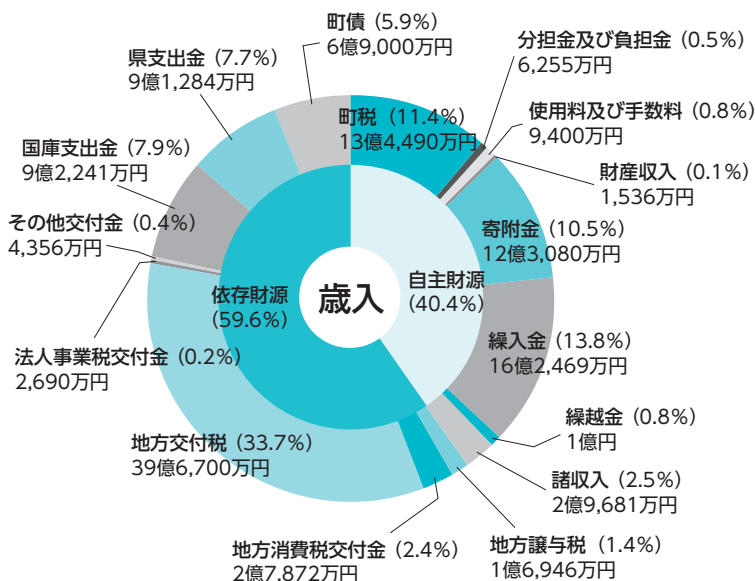

※ () 内は、構成比

一般会計 歳出

【グラフ左：性質別分類】

経費（歳出）について、経済的性質を基準として分類することで、財政の体質を分析することができます。

【グラフ右：目的別分類】

経費（歳出）について、行政目的によって分類することで、各行政分野ごとの大まかな経費の比重を知ることができます。

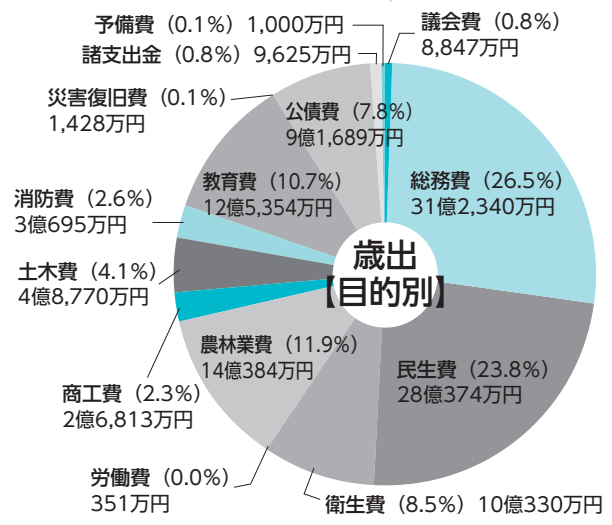
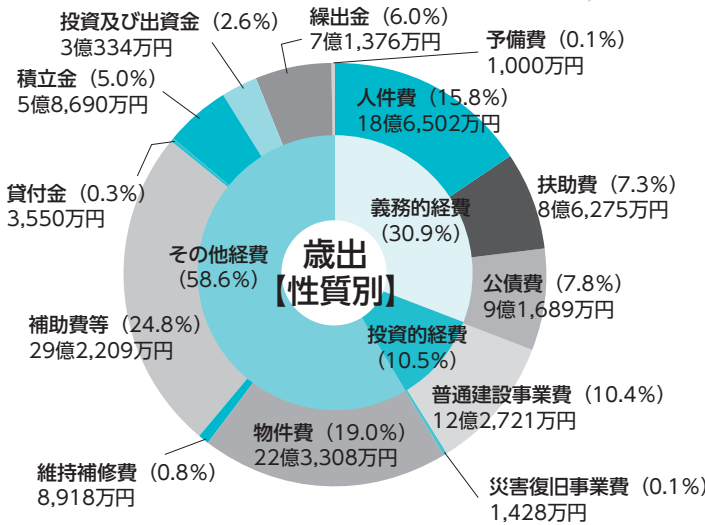

※（ ）内は、構成比

一般会計

町民1人当たりの予算
このように使われます

1,148,260円

●令和6年4月1日現在 人口 10,259人

総務費

304,454円

地域振興・交通・
財産管理・庁舎管理など



民生費

273,296円

高齢者・障害者・
児童の福祉など



農林業費

136,840円

農林業、畜産業の振興・
有害鳥獣対策など



公債費

89,375円

町債などの借入金の返済



教育費

122,189円

学校・公民館・図書館の
運営、スポーツ振興など



衛生費

97,797円

健康増進、疾病予防、
環境対策、一般廃棄物の
処理など



土木費

47,539円

道路・河川・住宅の整備
維持管理など



消防費

29,920円

消防や災害対応、
防災対策など



その他

46,850円

議会・観光振興・
災害復旧など



用語解説

歳入（主なもの）

【町税】町民税や固定資産税など町に納められる税金

【分担金及び負担金】老人措置負担金や農林業受益者分担金など

【使用料及び手数料】町営住宅の家賃や町施設の使用料、住民票の発行手数料など

【繰入金】基金を取り崩して繰り入れる収入

【地方交付税】町の財政状況に応じて、国から配分される収入

【地方譲与税】国税として徴収した税を一定の基準に従って国から町へ譲与される収入

【地方消費税交付金】消費税の地方分が人口などをもとに国から交付される収入

【町債】公共事業などを行うための財源として借り入れる収入

【歳出（性質別）】

【人件費】職員給料や手当、議員報酬など

【扶助費】福祉や医療に関する障害者の支援、児童手当など

【普通建設事業費等】道路、学校、放課後児童クラブ施設の建設および災害復旧など

【物件費】旅費や消耗品費、光熱水費、施設管理の委託料など

【補助費等】補助金や負担金など

【繰入金】特別会計の収入を補う経費

ふるさと『22世紀の理想郷 吉備中央町』をめざして

～令和6年度の主な事業を紹介します～

次代の宝を育むまち

～子育て・教育・文化分野～

新 通園費補助事業 **170万円**

町内の認定こども園に通園する児童の保護者に対し、通園費用の負担軽減を図ります。

放課後児童クラブ整備事業 **3億995万円**

公設公営の移行に伴い、敷地造成・2施設の新築工事を行います。

小学校費 **6億4,268万円**

町立小学校の運営に必要な経費です。今年度は、学校統合の準備最終年として、吉備高原小学校の改修工事や各種整備等を行います。また、小学校のスクールバスを購入します。

学校給食費無償化事業 **4,333万円**

物価高騰の中、子育て世帯の負担軽減を図るため、小・中学校の給食費を無償化します。

やさしさあふれるまち

～保健・医療・福祉分野～

がん検診事業 **1,431万円**

乳・子宮・胃・大腸・肺・前立腺がん検診を実施します。集団検診に加えて個別健診を実施しています。

母子一般事業 **822万円**

乳児健診、1歳6か月児健診、2歳6か月児歯科健診、3歳6か月児健診を実施します。歯科罹患率の減少を目指すとともに、発達確認、育児相談、支援の充実を図ります。

新 看護師養成奨学金貸付事業 **300万円**

看護師の人材育成と確保を図るため、看護師養成所に在学し、卒業後町内の医療機関等に看護師として一定期間継続して勤務する意思のある者に対して、月額50,000円の奨学金を無利子で貸し付けます。

新 新規に開始する事業

生活しやすい安全なまち

～生活基礎分野～

乗合タクシー運行事業 **792万円**

町内の移動を支援するため、デマンド方式でタクシーを運行します。

高校生通学費等補助事業 **1,800万円**

高校生が通学するために必要なバス・電車の運賃や寮費・アパート等の賃借費を補助します。

住宅リフォーム補助事業 **600万円**

町内の建築業者による住宅改修を行った場合、その経費の一部を補助します。

魅力と活気のあるまち

～産業振興分野～

頑張る農家応援事業 **3,500万円**

ふるさと納税の寄附金を財源として、農業用機械の導入補助を行います。

快適な暮らしのまち

～環境保全分野～

合併処理浄化槽設置事業 **1,305万円**

合併浄化槽設置補助金に加え、単独浄化槽等の撤去費についても補助することで、合併処理槽への転換を図ります。

協働で歩むまち

～行財政分野～

協働のまちづくり寄附金事業 **12億2,980万円**

ふるさと納税を通じて、本町のまちづくりに参画していただくとともに、この寄附金を基に、米づくり農家を応援する事業等を実施します。

未来社会を先行実現するまち

新 書かない窓口システム導入事業 **352万円**

窓口での手続きの負担軽減を図るため、マイナンバーカードを活用して窓口申請書の記入を省略できるようにします。

新 通信環境整備補助事業 **424万円**

65才以上の一人暮らし世帯を対象にインターネット通信環境の整備を促進するため、新規のWi-Fi整備に係る月額利用料を補助します。(単年度) →P.10へ



相談

消費生活相談

消費生活に関する相談を消費生活相談員がお受けします。秘密は固く守られますので、お気軽にお越しください。「困ったな」と思ったら一人で悩まず、まずは相談を!!

- ・ 訪問販売やクーリング・オフ
- ・ はがき、携帯電話やインターネットによる不当請求・架空請求
- ・ 消費者金融の多重債務
- ・ その他消費生活相談に限ります。

※匿名での相談も受け付けます。

日	に	ち	会	場
5月7日(火)			賀陽庁舎相談室	
5月21日(火)			加茂川庁舎相談室	

●時間 午前10時～午後3時

【お問い合わせ先】

住民課 戸籍住民班
☎0866-54-1316

行政・人権・福祉相談

行政・人権・福祉相談（心配ごと相談）を次の2会場で行います。相談は無料です。秘密は固く守られますので、安心してお気軽にご相談ください。

日時	5月23日(木) 午前9時～正午	
会場	下竹荘公民館	井原コミュニティセンター
内容	行政・福祉	人権・福祉

【お問い合わせ先】

住民課 戸籍住民班
☎0866-54-1316

(福)社会福祉協議会
しらびぎ事業所
☎0866-54-1818

やすらぎ事業所
☎0867-34-1522

マイナンバーカード
申請・受取延長窓口および
休日開庁のご案内

平日に仕事や学校などのためにマイナンバーカードの受け取りができない方や新たにマイナンバーカードの申請を希望する方は、この機会をご利用ください。

	延長窓口	休日開庁
日時	毎週水曜日 午後5時15分～7時	4月28日(日) 5月26日(日) 午前8時30分～正午
場所	住民課	

延長窓口・休日開庁とも、住民課への電話予約が必要です。

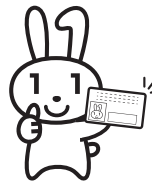

要予約!

【お問い合わせ先】

住民課 戸籍住民班
☎0866-54-1316

円城浄水場有機フッ素化合物(PFOS・PFOA)検出にかかる水質検査結果についてのお知らせ

令和5年10月に判明しました円城浄水場にかかる有機フッ素化合物(PFOS・PFOA)の水質検査について、令和6年3月の結果をお知らせします。

採取日	5、12、18、26日
円城浄水場（浄水池）	5 ng/L未満
案田配水池（上田東配水池系）	5 ng/L未満
円城小学校（細田配水池系）	5 ng/L未満

※国の水質管理暫定目標値：50ng/L以下（1ngは10億分の1g）

【お問い合わせ先】

水道課 上水道班
☎0866-56-7134



一人暮らしの高齢者のインターネット月額利用料金の半額補助制度を始めました

町では、令和6年4月1日から、高齢者がパソコンやスマートフォンを使ってインターネットを利用する際に、より円滑なコミュニケーションと生活の利便性を向上させるため、インターネット月額利用料金の半額補助制度を始めました。

詳細はこちら▼



<p>対象者</p>	<p>次の①～③のすべてに該当する方が対象となります。</p> <p>①吉備中央町に住所のある65歳以上の一人暮らしの方</p> <p>②令和6年4月1日以降に、新たにケーブルテレビが提供するインターネットサービス（ベーシックプランに限ります。）の契約をする方</p> <p>③インターネットサービスの提供を受けた後、町のアプリ（きびアプリ）をインストールする意思がある方</p> <p>※すでに、きびアプリをインストールされている方は、③の要件を満たします。</p> <p>※スマートフォンをお持ちでない方は、お問い合わせください。</p>
<p>内容</p>	<p>※申請が必要です。申請書類など、詳しくは、企画課へお問い合わせいただくか、町公式ホームページをご覧ください。</p> <p>※申請が認められた場合、今年度末までのインターネット月額利用料金が半額になります。</p> <p>※インターネット月額利用料金の補助は、申請のあった年度分に限ります。翌年度以降は通常料金となりますので、ご注意ください。</p>



お問い合わせ先 企画課 デジタル事業推進室 ☎0866-54-1314

高齢者を対象にした補聴器購入費助成のお知らせ

町では、加齢により耳が聞こえにくくなり、日常生活に不便を感じている高齢者を対象に、町への事前申請により、補聴器の購入費用を助成しています。



<p>対象者</p>	<p>次の①～④のすべてに該当する方が助成対象となります。</p> <p>①吉備中央町に住所のある65歳以上の方</p> <p>②聴覚障害による身体障害者手帳をお持ちでない方</p> <p>③耳鼻科医師から補聴器の必要性を認める「補聴器適合に関する診療情報提供書」の交付が受けられる方</p> <p>※「補聴器適合に関する診療情報提供書」は医療機関にあります。</p> <p>④過去にこの助成を受けていない方</p>
<p>助成額</p>	<p>補聴器購入にかかる費用に対して、50,000円を上限に助成します。</p> <p>※助成は1人1回限りです。修理代や文書料は対象となりません。</p> <p>※交付決定前の購入についても対象となりません。</p>

なお、申請については、事前に福祉課へご相談ください。

お問い合わせ先 福祉課 障害福祉班 ☎0866-54-1317

市区町村の窓口での戸籍証明書等の請求が便利になります！

令和6年3月1日から戸籍の広域交付が始まり、本籍が吉備中央町にない方でも吉備中央町の窓口で戸籍証明書等が請求できます。

対象者	<ul style="list-style-type: none"> ・戸籍に記載がある方（本人） ・配偶者 ・本人から見て直系の方（父母、祖父母、子、孫など） <p>※委任状などでの代理人からの請求は対象ではありません。</p>	
必要なもの	顔写真のついた身分証明書（運転免許証・マイナンバーカードなど）	法務省の ホームページ▼ 
交付場所	住民課および各支所・出張所 （月曜日～金曜日 午前8時30分～午後5時15分 ※土・日・祝日を除く） ※水曜日の延長窓口での取り扱いはありません。	
その他	請求できる証明書や請求できる方などが限られていますので、ご不明な点等は住民課へお問い合わせください。また、法務省のホームページもご確認ください。	

お問い合わせ先 住民課 戸籍住民班 ☎0866-54-1316

国民健康保険、後期高齢者医療保険に加入されている皆さまへ 人間ドックの費用を助成します！

対象者	①吉備中央町国民健康保険に加入している40歳以上の町民 ②後期高齢者医療保険に加入している町民
対象検査項目	<ul style="list-style-type: none"> ◆身体測定（身長・体重・腹囲） ◆血圧測定 ◆脂質検査（空腹時又は随時中性脂肪・HDLコレステロール・LDLコレステロール） ◆肝機能検査（AST〔GOT〕・ALT〔GPT〕・γ-GT〔γ-GTP〕） ◆腎機能検査 ◆血糖検査（空腹時血糖又はヘモグロビンA1c） ◆尿検査（糖・蛋白）
受診期間	令和6年4月1日（月）～令和7年3月31日（月）
助成額	人間ドック受診費用の2分の1以内（10,000円が上限）
助成の条件	①人間ドック受診日に40歳以上で、国民健康保険または後期高齢者医療保険に加入している方 ②申請時に、保険税（料）を滞納していない方 ③受診年度に、職場等で人間ドックの助成を受けていない方 ④受診年度に、町が行う特定健康診査、後期高齢者健康診査を受診していない方
申請方法	次の書類をご持参の上、保健課または各支所・出張所へお越しください。 ①保険証 ②人間ドックの領収書 ③人間ドックの結果（コピーさせていただきます。） ④印鑑 ⑤通帳（振込先の確認のため）
申請期間	令和7年4月18日（金）まで
受診上の注意事項	①岡山県内の人間ドックを実施している医療機関で受診できます。 ②必要な検査項目を満たしていない場合は、助成が受けられません。

お問い合わせ先 保健課 地域保健班 ☎0866-54-1326



～あなたを一番わかってくれるお医者さん～

「かかりつけ医」を持ちましょう！

あなたは、自分のかかりつけ医を持っていますか。

日常的な診療や健康管理などを行ってくれる身近なお医者さんのことを「かかりつけ医」と呼んでいます。自分やご家族の健康についての相談役として、かかりつけ医を持つことをお勧めします。

かかりつけ医を持つと、こんな良いことがあります！

日ごろの状態をよく知っているかかりつけ医であれば、ちょっとした体調の変化にも気付きやすいため、病気の予防や早期発見、早期治療が可能になります。

継続して同じ医師に診察を受けることで、病気や症状、治療法などについての確かな診断やアドバイスをもらえます。

専門的な検査や治療が必要になった場合に、症状に応じて適切な医療機関を紹介してもらえます。

何でも話せるかかりつけ医と良いお付き合いを！

かかりつけ医を選ぶときは、何でも相談でき、なるべく通いやすい身近な医療機関がお勧めです。例えば、介護保険サービスを利用するときに必要な医師の意見書の作成等も、かかりつけ医であれば、より簡単にできます。医療・介護・福祉の連携にも取り組んでいるので、在宅医療や療養のことなども相談できます。



大きな病院を受診する前に、まずはかかりつけ医へ相談を！

誰もが最初から総合病院や大学病院に行こうとすると、それらの病院はパンクし、本来の目的である高度医療が提供できなくなります。そのようなことがないように、まずはかかりつけ医に相談しましょう。

町内医療機関の紹介

かかりつけ医は地域に密着し、私たちの健康を支えています。

(行政順)

医療機関名	住所	電話番号
塚本内科医院 津賀クリニック	下加茂1103-8	☎0867-34-1786
塚本内科医院	円城855	☎0867-34-0037
下土井クリニック	富永1403-1	☎0867-35-0806
豊岡クリニック	豊岡下276-1	☎0867-35-1130
新山診療所	尾原508	☎0867-35-9977
木戸医院	上竹584-3	☎0866-54-1221
賀陽クリニック	湯山1003-1	☎0866-54-1519
吉備高原医療リハビリテーションセンター	吉川7511	☎0866-56-7141
吉備高原ルミエール病院	宮地3336-15	☎0866-55-5331

※保健事業ガイドブックにも町内医療機関一覧を掲載していますので、ご覧ください。

お問い合わせ先 保健課 地域保健班 ☎0866-54-1326

3人で歩いて健康UP事業 参加者を6月から募集します！

この事業は、仲間と一緒に声をかけ合いながら歩くことで運動習慣の定着を図り、生活習慣病の改善を目指すことを目的としています。

参加者全員に参加賞、規定の歩数を達成した組には達成賞、個別総合上位5名には賞状および副賞を進呈します。個人部門での挑戦も可能です。申込用紙は、広報きびちゅうおう6月号と一緒に全戸配布します。ぜひ、ご参加ください。



令和5年度、上位5名の方の取り組みと感想を紹介します。

一昨年、父からの誘いで参加した岡山マラソンをきっかけにマラソンにはまり、歩くことが習慣になりました。昨年からは、県外のマラソン大会にも参加し、自己ベストを更新できるよう努力しています。



第1位 1,228,893歩
うえだ しゅんき
上田 隼己さん (竹部)

仕事終わりや休日などに、意識して歩くようにしています！
歩く距離を自分で管理しながら、無理せず歩くように努力しています。



第2位 1,035,986歩
ももだ まさと
百田 真人さん (上野)

第3位 996,080歩

さかもと しんご
坂本 伸吾さん (吉川)

半年前、腹部の手術を行い、体力的に不安を抱えて臨みました。期間中、ウォーキングの催しやマラソンファンランなどにも挑戦した結果、前回並みの歩数を出すことができました。

第4位 951,503歩

くろい さかえ
黒井 栄さん (竹部)

マラソンが趣味で、目標のため毎日ごろから歩いています。徒歩で通勤するなど、歩くことが生活の一部となっています。30歳ごろから歩くことを習慣にしています。

第5位 887,800歩

ならさき ひでのり
榎寄 秀徳さん (上田西)

毎年、友人2人と参加しています。犬を飼うようになってからは、ほぼ毎晩歩くようになり歩数が増えました。おかげで5位入賞と思われ結果に驚きです。これからも、犬と自分の健康のために歩こうと思います。

お問い合わせ先 保健課 地域保健班 ☎0866-54-1326

こんな時に便利！きびアプリ！

きびアプリとは？

1つのアプリから、町の情報・健康・母子手帳・暮らし相談・買い物・移動サポート等の複数のサービスを利用できる「町民向けポータルアプリ」です。

きびアプリ利用者の声

〈利用前〉

◆「不燃ごみの収集日はいつだったかな？」、「子どもの急な発熱、休日当番医はどこ？」、「今月参加できる町のイベントはあるかな？」など

〈利用後〉

◆きびアプリ内の「町の情報」をタップすれば、町公式ホームページとリンクしているので、町の情報を簡単に閲覧できます。
◆項目別に分類されているので、お探しの情報が一目で分かります。

お問い合わせ先

きびアプリの概要について 企画課 デジタル事業推進室 ☎0866-54-1314
きびアプリの登録について 有限責任事業組合吉備中央町インクルーシブスクエア
☎0866-54-9011

きびアプリの
詳細はこちら▼



きびアプリの
登録はこちら▼





住みたいまち定住奨励金

この制度は、吉備中央町への若者の定住を促進し、町の担い手の確保を図りつつ、明るく活力のあるまちづくりを進めることなどを目的に奨励金を交付しています。

奨励金は、町内に居住し、定住の意思のある方が対象となります。

対象となる方は、期限内に申請をお願いします。

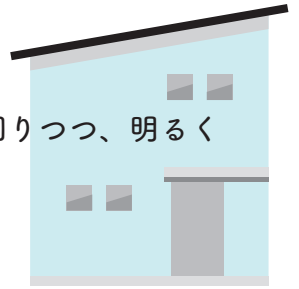

就業奨励金（5万円）

■対象者

- 申請年度の4月1日現在30歳以下の方
- 卒業後初めて事業者等に就職した方

■申請期限 就業した日から1年間

結婚祝金（夫婦1組5万円）

■対象者

- 夫婦ともに申請年度の4月1日現在50歳以下の方

■申請期限 婚姻後から1年間

U・Iターン奨励金

世帯が1名の場合	3万円
世帯が2名以上の場合	5万円

※同居の子ども（中学生以下）1名につき3万円を加算

■対象者

- 申請年度の4月1日現在50歳以下の方
- 町内から勤務可能な事業所などに就業している方

■申請期限 転入日から1年間

民間賃貸住宅入居奨励金

（家賃3か月分の金額（上限24万円））

■対象者

- 町内の民間賃貸住宅（公的住宅等を除く）の賃貸契約（期間：1年以上）を締結した方
- 子育て世帯または新婚世帯

子育て世帯	中学生以下の子どもを養育する親がいる世帯
新婚世帯	夫婦いずれかが40歳以下で、婚姻日から1年以内の世帯

■申請期限 契約締結日から1年間

住宅取得奨励金

分譲地	基本額 100万円
分譲地以外	基本額 60万円
子育て世帯または婚姻後10年以内の夫婦	加算額 20万円

■対象者

- 申請時の年齢が50歳以下の方
- 令和5年4月1日から令和7年3月31日までの間に、自ら居住するための住宅を新築された方

※対象住宅にも要件があります。詳しくは、定住促進課までお問い合わせください。

■申請期限 対象住宅の新築年月日（登記事項証明書記載）から1年間

*分譲地：

吉備高原都市住区、ハートフルタウン

*子育て世帯：

中学生以下の子どもを養育する親がいる世帯

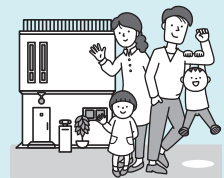

詳細はこちら▼



吉備中央町スポーツ・文化活動激励金について

吉備中央町のスポーツ・文化の普及および振興を図るため、スポーツまたは文化活動の全国大会等に出場する方に対し、激励金を交付します。**※事前申請が必要です。**

<p>交付対象者</p>	<ul style="list-style-type: none"> ・町内に住所を有する方 ・以下の交付対象大会に出場する方および(3)の大会の選手団名簿に登録のある監督等
<p>交付対象大会</p>	<p>県予選会、中国大会等の地区予選会または国内予選会を経て出場が決定する、次のいずれかに該当する大会</p> <p>(1)国、地方公共団体および公益財団法人日本スポーツ協会もしくは同協会へ加盟している団体の主催、共催または後援する全国規模以上の大会</p> <p>(2)財団法人全国高等学校体育連盟または財団法人日本中学校体育連盟の主催、共催または後援する大会</p> <p>(3)国民体育大会および全国障害者スポーツ大会</p>
<p>提出書類</p>	<ul style="list-style-type: none"> ・吉備中央町スポーツ・文化活動激励金交付申請書 ・予選会等の大会要項および結果 ・交付対象大会の大会要項 ・交付対象大会への出場決定の確認ができる書類 <p>※交付申請は、全国大会の開催日より前に提出していただく必要があります。</p> <div style="text-align: right;"> <p>申請書等は こちら▼</p>  </div>
<p>激励金の額</p>	<ul style="list-style-type: none"> ・個人 10,000円 ・団体 1人につき10,000円（上限100,000円） <p>※同一年度に1人1回を限度とする。</p>

※激励金の内容（申請・交付等）の詳細については、町公式ホームページをご覧ください。教育委員会事務局までお問い合わせください。

お問い合わせ先 教育委員会事務局 生涯学習班 ☎0866-56-9191



緑の募金にご協力をお願いします

春のみどりの月間（4月1日～5月31日）



本年度も4月1日から5月31日までの「春のみどりの月間」に、公益社団法人岡山県緑化推進協会による緑の募金活動が行われます。

森林をはじめとする緑の資源は、水源のかん養、大気の浄化、土砂災害の防止など、生活環境の保全に大きな役割を果たしており、私たちの健康で快適な暮らしになくてはならない資源です。この募金は、国内の森林整備、被災地域の復興などに活用され、吉備中央町内においても地域の緑化活動に役立てられます。この活動の趣旨にご賛同いただき、多数の方のご協力をよろしくお願いいたします。

なお、募金の取りまとめにつきましては、自治会（会長・区長・班長）へお願いしています。

お問い合わせ先 農林課 林業振興班 ☎0866-54-1318
公益社団法人岡山県緑化推進協会 ☎086-221-9511



吉備中央町で特区民泊事業の申請受付が始まりました

この度、吉備中央町内において、新たに「特区民泊（＊１）」による宿泊事業の申請が可能となりました。これは、国家戦略特区（＊２）により、一定の条件を満たし町の認定を受けることで、旅館営業法の適用を除外する特例により、住宅等での宿泊事業を可能とする宿泊事業制度のことです。

町は、中山間地域であり、短期滞在型の観光（「恵まれた環境による心の癒しの提供」や「安全・安心な町への移住体験」など）を実施する上で、宿泊施設が多いとはいえない状況です。そこで、観光客を受け入れできる宿泊施設の整備が必要であることから、この度、特区民泊制度を活用した宿泊施設の整備促進を図り、関係人口の増加を目指します。

- ＊１ 正式名称は「国家戦略特別区域外国人滞在施設経営事業」
- ＊２ 国家戦略特区とは、産業の国際協力の強化および国際的な経済活動の拠点の形成を目的とする国の施策であり、本町は、令和４年４月に区域の指定を受けています。

現 状	宿泊日数が１か月間未満の場合、旅館業法が適用される。 ＊旅館の施設用途がホテル・旅館となり、旅館業法に基づいた施設設備が必要
-----	---



特 例	町長の認定を受けた場合、旅館業法の適用が除外される。 ＊施設の用途は住宅となるため、施設整備が比較的容易になる。
-----	---

注意：本制度名は、「国家戦略特別区域外国人滞在施設経営事業」ですが、利用者を外国人のみに限るものではありません。外国人・日本人ともに利用可能です。

- ＊特区民泊を始めるための条件や申請方法等の詳細については、以下までお問い合わせいただくか、町公式ホームページをご覧ください。

詳細はこちら▼



お問い合わせ先 特区民泊について 協働推進課 商工観光班 ☎0866-54-1301
 国家戦略特区について 企画課 デジタル事業推進室 ☎0866-54-1314

軽自動車税（種別割）の納付について

軽自動車税（種別割）は、４月１日現在の原動機付自転車・小型特殊自動車・二輪の軽自動車・軽三輪・軽四輪・二輪の小型自動車の所有者（使用者）に課税される税金です。５月中頃に納税通知書を送付しますので、納期限（令和６年５月３１日（金））までに納付をお願いします。口座振替により納付される方は、納期限前日までに振替口座の預金残高の確認をお願いします。

なお、４月２日以降に廃車をしても、軽自動車税（種別割）は１年分課税され、還付はありませんので、ご了承ください。廃車などの手続き窓口は、下表のとおりです。

車 種	手 続 き 先
軽自動車（軽三輪・軽四輪）	軽自動車検査協会 岡山事務所（岡山市北区久米177番地3） ☎050-3816-3084（コールセンター）
軽二輪（125cc超250cc以下）	中国運輸局 岡山運輸支局（岡山市北区富吉5301番地5） ☎050-5540-2072（ヘルプデスク）
二輪の小型自動車（250cc超）	
原動機付自転車・小型特殊自動車	住民課、加茂川総合事務所、各支所・出張所

※今年度、身体障害者手帳等をお持ちの方で、軽自動車税（種別割）の減免を受けられる場合は、納税通知書が到着後、令和６年５月２４日（金）までに、税務課、加茂川総合事務所、各支所・出張所で申請が必要です。

お問い合わせ先 税務課 課税班 ☎0866-54-1315

吉備中央町手話言語条例を制定しました

手話とは、手指や体の動き、表情を使うことで意思を伝える「目で見る言葉」です。

手話は、ろう者（手話を使い日常生活や社会生活を営む方）が物事を考え、意思疎通を図り、お互いの気持ちを理解し合うために大切な言語であるという認識に基づき、手話に対する理解を広げ、手話を使用しやすい環境づくりを行い、すべての人がお互いを尊重し共に支え合い、共に輝くことのできる共生社会を実現するため、吉備中央町手話言語条例を制定しました。

町では、この条例に基づき、手話への理解や普及についての取り組みを進めていきます。



お問い合わせ先 福祉課 障害福祉班 ☎0866-54-1317

「今月の手話」

毎月手話を掲載します。

「はじめまして」：①～③を続けてスムーズに表すと「はじめまして」の手話になります。

①+② 「はじめて」という意味の手話

「会う」という意味の手話



①左手はまっすぐ。右手は人差し指を伸ばし、その指は徐々にすぼめる。



②すぼめながら上に持っていく。



③人差し指を立てた両手を向かい合わせ、近づける。

青少年相談員について

青少年相談員は、地域における青少年や保護者の相談窓口となり、専門機関の紹介等を行うとともに、青少年や保護者の相談に直接応じます。一人で悩まないで、気楽にご相談ください。

◎どういった相談に応じてもらえるの？

非行やいじめ、不登校などの相談や、学校・友人関係の悩みなど、幅広い相談に応じます。電話相談にも面接相談にも応じますので、お気軽にご相談ください。相談内容については、秘密厳守します。



◎「わかば賞」ってどんな賞？

「わかば賞」は、平素見落とされがちな青少年の身近な善行を広く地域住民の方が認めたたえ合う、地域の賞です。青少年の模範となる行為について、ぜひ、お近くの青少年相談員へお申し出ください。

◎私たち青少年相談員に相談してください！

(敬称略)

小学校区	相談員氏名	小学校区	相談員氏名	小学校区	相談員氏名
津賀小学校	ひな ゆか 日名 由香	吉備高原小学校	やまさき ひろこ 山崎 裕子	下竹荘小学校	なんぼ はるみ 難波 治実
円城小学校	くろだ かずよね 黒田 員米	上竹荘小学校	かはらら ともし 梶原 朋司	吉川小学校	かわうちる みこ 河内留美子
御北小学校	おおきたま みこ 大北麻美子	豊野小学校	いしだ せいじ 石田 誠司	大和小学校	ほりい まさき 堀井 正起

*相談員へ電話相談を希望される方は、まず教育委員会事務局までご連絡ください。担当者から各学区の相談員に連絡します。学区外の相談員にもご相談いただけます。

*なお、中学生は町内1校であるため、上記相談員どなたにでも相談できます。お気軽にご相談ください。

お問い合わせ先 教育委員会事務局 生涯学習班 ☎0866-56-9191



吉備中央町職員配置表 (令和6年4月1日)

町長	山本雅則	副町長	岡田清	教育長	石井孝典
議会事務局	局長 主幹	早川順治 平澤瞳		◎デジタル事業推進室 (室長 大榎隆志) 室長補佐(デジタル事業推進監) 笠石洋平 (室長補佐 難波勝也) (主幹 石井克延) (主査 安延直樹) (主事 齋藤加奈) (主事 中山宗也) (主事 菅野慶彦) (主事 萱野万里) (主事 仁熊将希) (主事補 黒川聖仁)	
会計管理室	室長(会計管理者) 室長補佐(会計班長兼物品管理班長) 主査(定年延長) 主事補	大森初恵 大藪京子 亀山勝則 森下有里	企 画 課		
総務課	課長 課長補佐(行政班長) 課長補佐(財政班長) 主査 主査 主事 主事 主事 主事 主事補	山本敦志 難波勇子 堀恵子 西山那歌子 小林竜市 山本裕弘 秋山紫織 戸川由唯 高橋宏明 菅野真由子 仁澤知久 石井宝準 (江本有佳)	吉備高 原都市 事務所	(所長 大榎隆志) 所長補佐(都市づくり班長兼吉川支所長) 大木信幸 (主事 仁枝愛美)	
	課長 課長補佐(地域振興班長兼商工観光班長) 主査(定年延長) 主事 主事 主事 主事補 主事補(新採用)	中山仁 石坂晃則 根本喜代香 東和貴 久志百合香 梶原裕太士 古谷泰士 大月崇行 信川香織 土肥桃子 (西山紗希)	協働推進課		
税務課	課長 課長補佐(収税班長) 主幹(課税班長) 主査 主査 主任(暫定再任用) 主事 主事 主事補	石伊利光 大倉弘規 永安裕美子 岩崎啓子 松山慎之 奥野充之 芦田覚香 安井理香 三村光聖			
企画課	課長 (兼デジタル事業推進室長兼吉備高原都市事務所長) 課長補佐(総合政策班長) 主幹(公聴広報班長兼情報政策班長) 主査 主事 主事 主事補	大榎隆志 難波勝也 石井克延 安延直樹 齋藤加奈 中山宗也 菅野慶彦 萱野万里 仁熊将希 黒川聖仁	住 民 課	課長(兼大和支所長) 参事(戸籍住民班長) 課長補佐(生活環境班長) 主査 主任(暫定再任用) 主事補 主事補 主事補(新採用) 宮田慎治 難波陽子 内藤実 穂山真由美 石田三男 江尻明祐里 花谷和希 三宅真央 (樋口実奈美)	
	主事補	黒川聖仁	大和支所	(支所長 宮田慎治) 主任(暫定再任用) 福田要子	
			吉川支所	(支所長 大木信幸) 主任(暫定再任用) 富士本里美 主事 仁枝愛美	

福 祉 課	課長	古 林 直 樹	建 設 課	課長	大 月 豊	
	課長補佐 (障害福祉班長)	大 隅 さおり		課長補佐 (用地班長)	浅 田 康	
	課長補佐 (社会福祉班長)	伊 達 道 子		課長補佐 (農林土木班長)	飯 田 星	
	課長補佐 (介護支援班長)	清 本 敦 史		課長補佐 (建設班長)	土 居 正	
	主 事	河 内 直 子		主 幹 (技術検査班長)	片 山 裕	
	主 事	太 田 敦 子		主 任 (暫定再任用)	岡 山 本 治	
	主 事	豊 島 上 紀		主 任 (暫定再任用)	小 谷 見 知	
	主 事補 (新採用)	井 宮 上 浩		主 任 (暫定再任用)	高 穂 山 達	
	主 事補 (新採用)	宮 福 島 美		主 事	穂 伊 能 石	
	主 事補 (新採用)	宮 本 朱 美		主 事	渡 新 田 真	
所長 (派遣)	宮 本 朱 美	加茂川 総合事務所	所長 (兼井原出張所兼総合福祉センター所長並びに総務住民福祉班長事務取扱)	岡 崎 直 樹		
課長補佐 (所長補佐)	西 宮 井 久美子		兼農林建設班長事務取扱)	坂 元 朋 美		
主 幹	福 田 しおり		主 任 (暫定再任用)	櫻 本 樹 梨		
保健師派遣	土 井 友 明 千		主 事補 (新採用)	山 口 舜 英		
保 健 課	課長	塚 田 恵 子	井原出張所	(所長)	岡 崎 直 樹	
	課長補佐 (医療保険班長)	堀 伸 真由美		総合福祉センター	(所長)	岡 崎 直 樹
	課長補佐 (地域保健班長)	石 坂 真由美	定 住 促 進 課		課長	荒 谷 哲 也
	課長補佐 (母子保健班長兼こども家庭センター長)	高 島 雪 絵		課長補佐 (定住促進班長)	戸 田 松 久	
	主 幹	難 波 美 紀		主 査	平 野 順 平	
	主 査	三 河 吉 小 大 嶋		主 任 (暫定再任用)	友 (吉延 夏実)	
	主 事	井 幡 充 かろん		水 道 課	課長	檜 壽 秀 徳
	主 事	倉 木 泰 早			課長補佐 (下水道班長)	大 上 森 善 章
	主 事補	中 山 明 日 美			主 幹 (上水道班長)	山 歳 本 原 雅 克
	保健師	戸 田 天 昌			主 査 (定年延長)	孝 田 卓 雅
保健師	安 東 海 林	主 任 (暫定再任用)			石 合 田 只 重	
保健師	片 山 和 子	主 事補 (新採用)			峰 國 重 義 拓	
栄養士	石 吉 丸 小 芦	教 育 委 員 会 事 務 局	局 長 (兼学校等再編整備事務局長)		大 月 道 広	
栄養士	山 伊 本 山 林 田		参 事		渡 山 津 山 池 山 石 宮 森 江 山	
課長	三 高 昌 之 肇		局長補佐 (教育総務班長)	本 島 本 上 本 井 田 地 川 口 原		
課長補佐 (農業振興班長)	西 小 山 難 小 竹 中 中 下 石 原 疋		主 幹 (生涯学習班長)	山 池 山 石 宮 森 江 山		
主 幹 (林業振興班長)	山 倉 口 波 寺 中 中 下 石 原 疋		社会教育主事 (主幹)	山 池 山 石 宮 森 江 山		
主 査 (定年延長)	山 倉 口 波 寺 中 中 下 石 原 疋		主 査	山 池 山 石 宮 森 江 山		
主 査	山 倉 口 波 寺 中 中 下 石 原 疋		主 任 (暫定再任用)	山 池 山 石 宮 森 江 山		
主 事	山 倉 口 波 寺 中 中 下 石 原 疋		主 任 (暫定再任用)	山 池 山 石 宮 森 江 山		
主 事	山 倉 口 波 寺 中 中 下 石 原 疋		主 事	山 池 山 石 宮 森 江 山		
主 事補 (新採用)	山 倉 口 波 寺 中 中 下 石 原 疋		主 事補 (新採用)	山 池 山 石 宮 森 江 山		
農 林 課	課長	三 高 昌 之 肇	教 育 委 員 会 事 務 局	主 事補 (新採用)	山 池 山 石 宮 森 江 山	
	課長補佐 (農業振興班長)	西 小 山 難 小 竹 中 中 下 石 原 疋		主 事	山 池 山 石 宮 森 江 山	
	主 幹 (林業振興班長)	山 倉 口 波 寺 中 中 下 石 原 疋		主 任 (暫定再任用)	山 池 山 石 宮 森 江 山	
	主 査 (定年延長)	山 倉 口 波 寺 中 中 下 石 原 疋		主 任 (暫定再任用)	山 池 山 石 宮 森 江 山	
	主 査	山 倉 口 波 寺 中 中 下 石 原 疋		主 事	山 池 山 石 宮 森 江 山	
	主 事	山 倉 口 波 寺 中 中 下 石 原 疋		主 事	山 池 山 石 宮 森 江 山	
	主 事	山 倉 口 波 寺 中 中 下 石 原 疋		主 事	山 池 山 石 宮 森 江 山	
	主 事補	山 倉 口 波 寺 中 中 下 石 原 疋		主 事	山 池 山 石 宮 森 江 山	
	主 事補 (新採用)	山 倉 口 波 寺 中 中 下 石 原 疋		主 事補 (新採用)	山 池 山 石 宮 森 江 山	
	主 事	山 倉 口 波 寺 中 中 下 石 原 疋		図 書 館 司 書 (新採用)	山 池 山 石 宮 森 江 山	



出 向 (派遣)	内閣府地方創生推進事務局派遣 (企画課付) 主 事 佐々木 諒	吉備高原 小学校	校 務 員 (定年延長) 給食調理員 給食調理員 給食調理員 (暫定再任用)	酒 井 由美子 小 林 久美恵 谷 純 一 大 月 教 子	
円城 こども園	園 長 易 慎太郎	津 賀 小学校	給食調理員	杉 本 麻 里 (小倉小百合)	
	主任保育教諭 松 田 真 二		円 城 小学校	給食調理員	上 村 美津子
	保育教諭 藤 井 奈 緒	給食調理員		梶 原 茂 美	
	保育教諭 久 文 香 奈	下竹荘 小学校		校務員 (暫定再任用)	山 下 久 子
	保育教諭 元 信 香 央 李	加 賀 中学校		校 務 員 (定年延長)	難 波 勝 代
	保育教諭 片 山 聡 己	竹 荘 調理場	給食調理員 (定年延長) 給食調理員	坂 口 恵 子 石 井 祐 子	
給食調理員 大 森 直 美	吉 川 調理場	給食調理員 給食調理員 (暫定再任用)	富 士 本 はるか 石 井 京 子		
豊野 こども園	園 長 石 田 広 子	退 職 者 令和6年3月31日付 ※ () は旧所属名			
	主任保育教諭 伊 賀 麻美子				片 岡 昭 彦 (総務課長)
	主任保育教諭 難 波 朋 子				古 好 広 徳 (住民課長)
	保育教諭 (定年延長) 杉 山 孝 子				犬 飼 博 昭 (福祉課主査)
	保育教諭 (暫定再任用) 森 本 貴 子				松 田 良 子 (保健課保健師)
	保育教諭 難 波 裕 子				井 上 ひかり (御北幼稚園幼稚園教諭)
保育教諭 秋 山 優 斗	藤 澤 怜 樹 (吉備高原こども園給食調理員)				
給食調理員 横 田 智 子	大 月 和 樹 (教育委員会事務局主事)				
給食調理員 (新採用) 山 本 結 衣	寺 川 和 亜 (農林課主事補)				
大和 こども園	園 長 新 山 亜希子				大 月 好 恵 (井原出張所主任 (暫定再任用))
	主任保育教諭 松 田 智 子				宮 井 智 子 (吉備高原こども園保育教諭 (暫定再任用))
	保育教諭 (暫定再任用) 田 原 幸 子				高 森 学 (水道課主任 (暫定再任用))
	保育教諭 文 谷 あゆみ	森 下 多恵子 (上竹荘小学校校務員 (暫定再任用))			
	保育教諭 江 草 貴 文				
	保育教諭 石 井 沙 季				
吉備高原 こども園	給食調理員 高 森 智 弘				
	園 長 田 中 孝 平				
	主任保育教諭 能 勢 孝 志				
	主任保育教諭 大 島 加 奈 代				
	保育教諭 (暫定再任用) 土 井 勝 代 子				
	保育教諭 松 浦 紀 子				
	保育教諭 松 井 有 香				
	保育教諭 五 嶋 千 尋				
	保育教諭 重 森 好 美				
	保育教諭 風 早 恵 美 佳				
	保育教諭 竹 本 彼 方				
	保育教諭 福 元 董 華				
保育教諭 松 久 桃 華					
保育教諭 (新採用) 氏 房 彩 乃					
給食調理員 山 崎 佳 奈					
給食調理員 甲 元 か おり					
給食調理員 (新採用) 江 本 真 央 (横田 珠巳) (岡本 菜月)					

【教育長の再任】

吉備中央町3月議会定例会において、議会の同意を受け、教育委員会教育長に石井孝典氏が再任されました。任期は、令和6年4月1日から令和9年3月31日までです。

人事異動

学校教職員

令和6年4月1日付

※退職者は3月31日付

●津賀小学校

▼転出

教諭 三宅 千恵(胸 上 小)

講師 師 長江康太郎(新見南小)

養護助教諭 好本 絵美(退職)

▽転入

講師 師 田淵 光(新 規)

講師 師 小山 美咲(西 方 小)

養護助教諭 安部 優子(仁 美 小)

●円城小学校

▼転出

教頭 山本 展之(山 陽 小)

教諭 高木 拓也(大 江 小)

栄養教諭 岩井明日美
(岡山市栄養教諭)

▽転入

教頭 市川 麻弥(浮 田 小)

講師 師 片上奈緒美(阿 曾 小)

講師 師 川原 武流(新 規)

学校栄養職員 久世 悠葵(新 規)

●御北小学校

▼転出

教諭 越中 勇貴(出 部 小)

事務主事 谷 知拓(柳井原小)

講師 師 橋本紗裕理(早 島 小)

▽転入

教諭 土井 翔太(荘 内 小)

講師 師 岡本 美理(新 規)

講師 師 大澤 佑真(二 万 小)

臨時事務職員 鈴木たかよ(新 規)

●上竹荘小学校

▼転出

教諭 高本 武志(西鶴山小)

養護助教諭 中島 有香(神 在 小)

講師 師 内川 利枝(上竹荘小)

▽転入

教諭 田中 直道
(生涯学習センター)

講師 師 小川 圭二(園 小)

養護助教諭 今村 茉由(本 庄 小)

非常勤講師 内川 利枝(上竹荘小)

●豊野小学校

▼転出

教諭 佐々木仁美(新 本 小)

事務主事 青井 絢美(郷 内 中)

教諭 本行 宏成(組合専従)

非常勤講師 内藤 康則(豊 野 小)

非常勤講師 大西 信吉(退 職)

▽転入

教諭 吉井 隆幸(緑 丘 小)

事務主事 太田貴美子(富 家 小)

講師 師 伊禮 章人(早 島 小)

講師 師 内藤 康則(豊 野 小)

●下竹荘小学校

▽転入

講師 師 川相 陽介(思 誠 小)

●吉川小学校

▼転出

栄養教諭 小河奈緒子(総 社 中)

講師 師 板野 圭佑(西 方 小)

▽転入

栄養教諭 光畑 和美(総 社 中)

講師 師 石川 敬人(新 規)

●大和小学校

▼転出

教諭 佐藤由美子(高 梁 小)

教諭 池田 祐加
(岡大教職大学院)

▽転入

講師 師 平野 燈(新 規)

●吉備高原小学校

▼転出

主幹教諭 河田かおり(仁美小教頭)

教諭 幸田 直也(吉備高原小)

教諭 杉原 祥(退 職)

養護助教諭 伏見 茉愛(大 高 小)

▽転入

指導教諭 幸田 直也(吉備高原小)

教諭 西田 友香
(県立・誕生寺支援)

講師 師 川上 翼(岡 田 小)

養護助教諭 松山明友佳(佐 伯 中)

●加賀中学校

▼転出

教頭 西 博美(哲 多 中)

教諭 野波 華代(退 職)

教諭 岡村 息吹
(南オーストラリア派遣)

講師 師 北山 勝悟(総社東中)

講師 師 岡 泰生(東京都教諭)

非常勤講師 三上 斉(加賀中学校)

非常勤講師 菅野 孝江(退 職)

非常勤講師 落合 俊昭(和 気 中)

▽転入

教頭 中村 知彦(有 漢 中)

教諭 中村 千夏(新 採 用)

教諭 池田 優太(新 採 用)

講師 師 上田 弥和(真 備 中)

講師 師 宮上 龍青(新 規)

講師 師 三上 斉(加賀中学校)



第6回

町立小学校・園統合準備委員会を開催

新小学校スクールバス運行路

第6回町立小学校・園統合準備委員会・同推進委員会が開催され、新小学校のスクールバス運行路が次のとおり決定されました。その他、各専門部会の進捗状況や取組内容を慎重に審議し、すべて承認されましたので、お知らせします。

スクールバス路線図



新小学校スクールバス運行路

令和7年度に開校する新小学校のスクールバス運行路の概要は、次のとおりです。停留所および時刻表は、児童の安全性や諸条件を勘案しながら検討中です。町公式ホームページに路線図を掲載しています。



学校名	発着地点	主な経由地・特記事項等
加賀東小学校	お祭り会館前	大谷団地、梅原団地
	和田公会堂付近	福本自動車、三納谷 ※下土井郵便局は経由できません。
	新山ほほえみセンター付近	御北小学校、小森トンネル
	御所地内	菅谷、奥吉備街道
	パナソニック吉備バス停	津賀小学校、加茂川総合事務所
加賀西小学校	上竹荘公民館	県道31号線
	下竹荘公民館	田土ライスセンター
	登校：妙仙寺 下校：室納地内	登校便は、納地便を利用します。 下校便は、下竹荘公民館を経由します。
加賀南小学校	賀陽インターバス停	大和小学校、妙本寺、吉川公民館
	大和郵便局	東村公会堂、西刈尾、河内田

※令和7年度開校時点での運行路・発着地点です。

その他

- 学校教育目標が決定しました。
- 各学校の始業時間が午前8時15分に決定しました。
- 校歌の制作や校舎・園舎の改修工事等の進捗状況が報告されました。

学校教育目標は
こちら





公民館コーナー

5月の公民館主催行事をお知らせします。
※詳しくは各公民館へお問い合わせください。

開催期日	公民館	行 事 名	時間・会場・内容等
5月7日(火)	吉備高原	種団子でお花いっぱい大作戦	午前10時～ 吉備高原公民館前
5月8日(水)	吉 川	スマホ教室	午後1時30分～ 基本 要申込
5月15日(水)	円 城	スマホの疑問解決！講座	午前10時～ 受講料300円 テキスト代実費 要申込
5月18日(土)	吉 川	吉川地区大運動会	午前9時～ 吉川小学校グラウンド
5月20日(月)	吉備高原	スマホって？	午後1時30分～ カメラを使いこなそう！ 無料
5月21日(火)	御 北	生活に役立つスマホ講座	午後1時30分～ マップ 要申込
5月25日(土)	津 賀	津賀地区運動会	正午～ 津賀小学校運動場（雨天順延）
5月25日(土)	御 北	閉校記念運動会	午前8時55分～ 御北小学校運動場（雨天順延）
5月29日(水)	津 賀	ハンドメイド教室：アロマカップワックス	午後1時30分～ 材料代実費 要申込

津賀公民館	☎0867-34-1807	円城公民館	☎0867-34-1557	御北公民館	☎0867-35-0550
上竹荘公民館	☎0866-54-1784	納地公民館	☎0866-54-0971	豊野公民館	☎0866-54-0194
下竹荘公民館	☎0866-54-0970	吉川公民館	☎0866-56-7020	大和公民館	☎0866-55-5974
吉備高原公民館	☎0866-56-7330				

放送川柳 令和6年3月秀句 題「家」

(津賀公民館)

ジュニアの部

三光

人 山の中四季を感じる僕の家
地 家いえの明かりの下に笑顔あれ
天 故郷の心安らぐ我が住まい

黒太 隆史
酒井 詠麻
宮本 太陽

一般の部

「佳吟」

大家族鍋を囲みし三世代
実家行き祖父母の笑顔思い出す
古家もわが家のお城共に生き
ローン完済ピシッと家が軋みだす
鳴く引き戸きしむ廊下も愛おしい

檜寄 照子
大月 厚子
赤木 長子
藤澤 照代
沼本 典子

三光

人 吾子たちのままと家族仄々と
地 住みなれた我が家が一番日向ぼこ
天 家起こし艱難辛苦泣き笑い

柴田 初枝
難波 芳子
井上 勇

あらくさ短歌会

(円城公民館)

ウグイスのさえずりひびくこの春に希望をいただき開く人生 森岡正義(中一)
公園でスマホに夢中の親子連れ鳥のさえずり消えゆく青空 森岡 能佳
水汲みをすませて遊びし幼日を思いおこして友を見送る 国只由紀子
早咲きの花も墓石もひと色に染めて降りしく彼岸のしら雪 中山 文恵
十ばかり若いと思ふこの人も起ち居のごとに「よいしよ」のかけ声

昨日晴れ今日は小雪と気まぐれな弥生の空に薄日差し初む
おもむろに廻り舞台の移るごと子等の昔をなつかしみおり

小神 桂子
河内 晶子
難波 良子

*町内皆さまのご参加をお待ちしています。
毎月第3木曜日に円城公民館(総合福祉センター)へ5首までを持参。
合評・互選などを行っています。

*5月の課題は「伸びる」、6月の課題は「雨」です。
投句の方法…はがきに2句以内、住所・氏名(本名)を書いて
下加茂1106-9 津賀公民館放送川柳係までお送りください。
投句締め切り日…毎月15日必着

岡山県 「明るい家庭づくり」 作文（令和5年度）

今回は佳作に輝きました、久野村悠希さんが中学3年生の時に書いた作文「僕は料理を作る」を紹介します。



「僕は料理を作る」

令和5年度 加賀中学校卒業

久野村 悠希さん

「よし、出来た。」

鍋の中でグツグツと音をたてるカレー。最近こうして料理を作ることが多くなってきた。一昨日は焼きそば、その前は夏野菜を使った野菜炒め、半年前まで火の扱いがままならなかった時からいうと随分上達している。「いにい〜晩ご飯できた？」と声を揃えて言う弟達。「うん、完璧だわ」そう言っているのは料理の後片付けに入る。「僕達でお風呂掃除と洗濯物畳んでおいたから」と言っていると僕のありがたうという言葉置き去りにして外へ遊びに行ってしまった。いつもはよく喧嘩ばかりしていて憂うつな気持ちになる

がこういう時は頼りになる。半年前までは家事なんてめんどくさがって誰一人しよつとしなかったけれど今では僕と弟達で家事をほとんどするようにになった。

そんな事になったのには理由がある。それは親の仕事が忙しくなったからだ。父は消防士をしていて半年前から消防学校で教官をすることとなった。遠いところへの出勤なので必然的に家にいる時間が減った。母は病院で介護士をしていて朝から晩まで患者さんをお風呂に入れてあげたり、ご飯を食べさせているらしく毎日ヘトヘトになって帰ってくる。父も仕事でいない中、母は僕達のために家の家事をしている姿を見てどこか申し訳無さを感じた。弟達もそう感じたらしく僕は母の力になるためにはどうすればいいか考えた結果、家の家事を分担してするようにになった。母と父からは助かると言われて嬉しかった。そのおかげもあり僕は料理することを頑張ることが出来ている。そして作った料理を美味しいと食べてくれることが何よりも嬉しく、作ることが少しずつ楽しくなり原動力にもなっていた。僕はその日から料理に興味を持ち、食について色々調べていくうちに日本の行事食や郷土料理、世界の食文化、何百何千と超えるスパイスやハーブ

など多くのことを知ることができた。僕の母と父は料理をするのが好きで和食や中華料理だけでなく、世界の珍しいスイーツや西洋の料理もよく作っていた。魚介をふんだんに使ったスペイン発祥のパエリアやトウモロコシ粉で生地を作るメキシコ発祥のトハティーヤなど僕が小さい頃から食べさせてくれた。そのうちに日本の料理だけでなく世界の様々な料理を二人みたいに作りたいと強い憧れを持った。

少しして僕は母に料理の先生として教えてもらうことにした。フライパンで一度に野菜を炒めるとき苦労したことや肉を焼きすぎて焦がしてしまったことなど多少のハプニングはあったけど母がうまくフォローしてくれたことをよく覚えていた。他にも味見をすることや塩を振って味を調節することなどを教えてくれた。僕はそれをメモに詳しくまとめ、料理のときには必ず思い出すようにしている。

「あとは愛情と続ける力かな」それは僕と晩ご飯を作っているときに言った言葉だった。「愛情と続ける力…」と僕はつぶやくような声でオウム返しをした。僕は料理を作る中で愛情は考えたことがあった。愛情は食べる人のことを思っていることだと。でも続ける力ってなんだろう

と考えていると母が口を開いた。「愛情ってというのはね、食べる人のことを思っていることなの、でもそれだけじゃなくて食べやすいように工夫をしたり手間をかけて作ったり、心を込めて作ることだと思っよ。」手間をかけて心を込めて作るか…僕はそこまで考えていなかった。改めて考えるいい機会になった。「じゃあ、続ける力って？」僕はずっと気になっていた言葉を口にした。

「続ける力は継続する力っていう意味でね、誰もが始めから料理なんて上手くないから、失敗しても何度トライし続けることが大切だと思う。その中で「大切なこと」に気付くこともあるし「大切なこと、僕はそれを聞いた瞬間言葉が飲んだ。それはきつと料理をしていく中で自分で気付かないといけない気がしたからだ。母もきつと何年も料理をしていく中で気づいたのだろう。そのためにはまだまだ経験が積まなければいけない。気付くかどうかわからないけどその日まで僕は料理を続けていこうと思っただ。」おーい、手が止まっているよ「母の言葉で我に返った。「あ〜びんごめん」熱気のもっているフライパンを僕は力強く振った。

本を仲立ちに「Enjoy!子育て」のススメ

将来、子どもたちが自分で考えたり選んだりしながら成長するために、今、大人ができることは何でしょうか。乳幼児、小学生…、発達の段階に合わせたちょっとした応援を、本との関わりの中から考えてみましょう。

パパ、ママ、おじいちゃん、おばあちゃん、園や学校で子どもたちと関わる先生、読書ボランティアの方、どうぞご参加ください。

講師 おはなしグループ そらきたホイ！
あいが みゆき ぼりえ じゅんこ
相賀 美幸さん 堀江 潤子さん

日時 令和6年6月9日(日)
午後1時30分～3時

場所 ロマン高原かよう総合会館 女性青年活動室

★詳しくは、町公式ホームページ、チラシをご覧ください。

読書支援に関わって30年。おはなし会はもちろん、保護者講演会、ボランティアや先生を対象の研修会にも講師として活躍されています。

要申込

図書館だより 5月号 出合いの扉

かがわ図書館
☎0867-34-1115
ロマン高原かよう図書館
☎0866-54-1331

令和6年5月から 巡回のルートと時間を一部変更します <ご確認ください>

水曜日午前の巡回に、子育て支援センター(旧吉川保育園)を新たに加えました。センター利用の乳幼児と保護者の皆さま、近くにお住まいの方、“ももたろう”の音楽と放送が聞こえたら、どうぞお気軽にお寄りください。

吉川公民館と下竹荘公民館の巡回日が変わっています！



5月の
移動図書館車
こっぷり号

2024年5月

日	月	火	水	木	金	土
休館日			1	2	3	4
5	6	7	8	9	10	11
12	13	14	15	16	17	18
19	20	21	22	23	24	25
26	27	28	29	30	31	

巡回日とコース	駐車場所	利用時間
5月7、21日 (第1・3火曜日) 吉備高原・下竹荘・大和地区	吉備高原公民館	10:20
	北部住区コミュニティ	11:10
	下竹荘公民館	15:00
	大和公民館	15:50
5月1、15日 (第1・3水曜日) 吉川・御北地区	吉川公民館	10:30
	子育て支援センター	11:20
	新山ほほえみセンター	13:30
	御北公民館	14:45
5月2、16日 (第1・3木曜日) 円城・納地・上竹荘	円城公民館	11:30
	納地公民館	15:00
	上竹荘公民館	15:45

新着図書案内

かがわ図書館

ロマン高原かよう図書館

	書名	著者・出版社	書名	著者・出版社
絵本	ポポのいちにち	講談社	シナぷしゅでておいで〜♪	テレビ東京/主婦の友社
	チクタク村はおさわぎ	フランチェスカ・アイエッロ/BL出版	おんせんぼかぼか	パト・メナ/岩崎書店
	君たちはどう生きるか 徳間アニメ絵本	宮崎 駿/徳間書店	ガウディさんとドラゴンの街	パウ・エスカラダ/教育評論社
児童書	No.1 感動歴史をひもとくお姫様の伝記物語	女の子の伝記物語研究会/日本文芸社	おったまげコンテスト36 世界のへんてこ競技会	アンナ・ゴールドフィールド/鈴木出版
	ドクターエッグ いきもの入門	パク・ソソイ/朝日新聞出版	地球には46億年のふしぎがいっぱい! 空と大地と海のミステリー	高橋典嗣/ナツメ社
	やさしいティラノサウルス	くすのきしげのり/あかね書房	となりの魔女フレンズ1	宮下恵菜/Gakken
一般実用書	世界の民族衣装図鑑 レクリエ 2024-3・4月	文化学園服飾博物館/ラトルズ レクリエ編集部/世界文化社	地球に生きるあなたの使命 新装版	木村秋則/ロングセラーズ
	スーツアクターの矜持	鈴木美潮/集英社インターナショナル	定年後も安心がずっと続くお金のつくり方 話し方が上手くなる!声まで良くなる!1日1分朗読	皿海信之/日本文芸社 魚住りえ/東洋経済新報社
一般読み物	こちら横浜ポートシティ不動産	右手盛賢富/日刊現代	一夜 隠蔽捜査 10	今野 敏/新潮社
	彷徨う者たち	中山七里/NHK出版	互換性の王子	栗井脩介/文藝春秋
	薬屋のひとりごと	日向 夏/主婦の友社	剣神 神を斬る	岩室 忍/中央公論新社

Information



年金相談

厚生年金・国民年金における年金請求手続等について、日本年金機構高梁年金事務所の相談員がお答えします。

●日時

令和6年5月16日(木)
午前9時45分～午後3時30分

●会場

加茂川庁舎相談室

※相談を希望される方は、5月15日(水)正午までに事前予約が必要です。(受付人数に限りがあります)。

【お問い合わせ先】

日本年金機構高梁年金事務所

☎0866-1211-0570

自動音声案内①番を選択した後、②番を選択してください。

津山高専つやまSTEAM人材育成塾第2期生募集

今の子どもたちが大人になったとき、世界はAI（人工知能）やロボットが台頭し、今とは異なる時代になっています。津山高専では、そのような時代を生き抜き、世界でも活躍できる子どもたちを育成するため、STEAM（スティーム）教育の考え方を取り入れた次世代人材育成プログラムを展開していきます。

内容	生命科学からロボットまで広範で専門的な学習機会を提供するとともに、強く関心を持った分野での探究活動を支援します。
対象	小学5年生～中学3年生
募集定員	40名程度 ※選抜審査があります。
場所	津山工業高等専門学校または岡山市内サテライト教室
開講期間	令和6年7月～令和7年3月
開講日程	毎月2回程度土曜日の午後を実施
受講料	無料
募集受付期間	令和6年4月1日（月）～6月3日（月）
応募方法	ホームページからお申し込みください。
イベント	募集期間中に開催します。詳しくは、ホームページに掲載します。

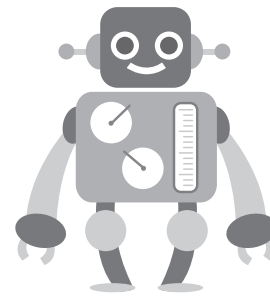

ホームページ
はこちら▼



お問い合わせ先 津山高専 総務課内 つやま STEAM 人材育成塾事務局 ☎0868-24-8402

税務署からのお知らせ

～「給与支払者向け『定額減税説明会』」のご案内～

令和6年分の所得税について定額による所得税の特別控除（定額減税）が実施されることとなり、令和6年6月1日以後最初に支払う給与等につき、源泉徴収を行う際に定額減税を行っていただくことになります。

税務署では、以下のとおり、給与支払者向けの説明会を開催します。

説明会は無料ですが、事前予約制です。説明会に参加を希望される方は、LINEによる事前申込をお願いします。

開催日	令和6年5月17日（金）
時間	午後1時30分～2時30分
場所	ロマン高原かよう総合会館 2階 多目的ホール（吉備中央町豊野1-2）
定員	100名
その他	駐車場は台数に限りがあります。できる限り乗り合わせてご来場ください。

国税庁LINE公式
アカウントは
こちら▼



お問い合わせ先 岡山西税務署 法人課税第六部門 ☎086-941-8894
岡山西税務署 法人課税第一部門 ☎086-941-8890

ゴールデンウィークにおける山岳遭難の防止

ゴールデンウィーク中は、温暖な気候等から登山や山菜採りを楽しむ方が増える一方、山頂付近はまだ寒く、登山計画や装備が不十分であれば命に関わる場合もあります。事故に遭わないよう、次のことを守りましょう。

- ◆体力、体調、登山の経験に見合った山を選びましょう。
- ◆必要な装備を整え、安全で余裕のある登山計画を立てましょう。
- ◆登山コースや危険箇所は、事前に十分確認し、地図を携行しましょう。
- ◆単独での登山は危険が高まります。複数人で登山しましょう。
- ◆管理者、警察署等に登山計画書を提出しましょう。
- ◆携帯電話に加え、モバイルバッテリー等の予備電源を持参しましょう。
- ◆天候や体調が悪くなったときなどは、道に迷い、滑落等による遭難の恐れが高まることから、早めに登山を中止しましょう。
- ◆山菜採りでは、夢中になって道に迷うことが多いので、帰り道に目印を付けるなどし、安全を第一に考えた行動をしましょう。



お問い合わせ先 岡山県警本部（代表） ☎086-234-0110

新見労働基準監督署からのお知らせ



「備北地区行動災害ゼロ運動」に取り組む事業場を募集します

新見労働基準監督署では、災害件数の約45%を占めている「転倒」および腰痛等の「動作の反動・無理な動作」など、いわゆる行動災害を防止するための取り組みの一環として、行動災害防止のための10の活動のうち3つ以上（事業場独自活動も可）について継続的に取り組んでいる、または、取り組もうとしている事業場を募集しています。

行動災害予防対策の推進を宣言していただいた事業場には、認定証と備北地区行動災害ゼロ運動のシンボルマークシール（名刺用）を交付するとともに、ご希望の場合には、岡山労働局のホームページに事業場名を公表させていただきます。

ご応募の際は、新見労働基準監督署までご連絡ください。詳しい応募要領は、岡山労働局のホームページをご参照ください。



お問い合わせ先 新見労働基準監督署 安全衛生係 ☎086-72-1136

【今号の表紙】

▼御北幼稚園・上竹荘保育園の閉園式の様子です。両園とも、長い歴史に幕を下ろしました。閉園式での園児たちは、友達と話したり、明るく元気に歌ったりと、最後の最後まで笑顔で過ごしていました。現在は、新しく生まれ変わったそれぞれのごも園で、多くのお友達と楽しく園で過ごしていることと思います。

【編集後記】

▼今年は、全国的に桜の開花が遅かったですが、皆さまはお花見等を楽しまれたでしょうか。春は色とりどりの花が咲く季節ですので、桜以外のお花見もぜひ楽しんでください。

▼新年度が始まり、広報担当4年目に突入しました。いつも地域の皆さまの温かさに支えられながら広報紙を作成しています。前年度実施したフォトコンテストのように、今年度も読者参加型のコーナー等を実施したいと考えています。

今後取材等で町内の皆さまにはお世話になります。どうぞよろしくお願い申し上げます。
菅野

みんなのページ

おめでとう
満1歳

みなさんからお便り・イラスト・
写真をお待ちしています。

令和5年5月7日生まれ

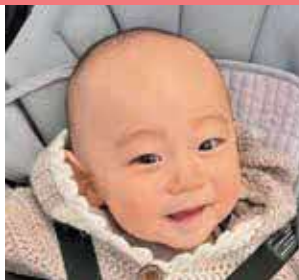

いまおか
あお
今岡
蒼ちゃん(湯山)

食べることが大好きな蒼ちゃん。
いつもにこにこ、みんなを笑顔にしてくれているね。
これからも元気にすくすく大きくなってね!



令和5年5月1日生まれ



うめ
まさゆき
梅津
昌幸ちゃん(吉川)

1歳のお誕生日おめでとう!
これからもすくすく元気に育ってね。



Happy Birthday!



町内で活動しているスポーツや文化活動、地域づくりに取り組んでいる団体・グループを紹介します。広報紙の掲載を希望される場合は、企画課 公聴広報班 (☎0866-54-1314) にご応募ください。

うらじゃ連 まほろばメンバー募集のお知らせ

「まほろば」は、今年もメンバーを募集しています。
子どもから大人まで、幅広い年齢層で踊りを楽しんでいます。
町内のイベントや岡山うらじゃへの参加も予定しています。
心躍る楽しい時間を仲間と一緒に過ごしませんか？
見学もできますので、興味がある方はお気軽にお越しください。

【募集内容】

- ◆参加資格：練習に参加できる方
年齢・性別は問いません。
- ◆参加費：大人 2,000円
(年会費) 子ども 1,000円
- ◆申込期限：随時受け付けています。
- 【練習日】 毎週土曜日 午後7時～8時
- 【練習会場】 きびプラザ
※会場が変更になる場合があります。



見学等お申し込み・お問い合わせ先

うらじゃ連 まほろば (担当：瀬尾)
☎090-7121-6333



吉備中央町文化財探訪記 ③③

～町内にある文化財を探訪してみよう～



よしかわはちまんぐうずいじんもん 【吉川八幡宮随神門】 県指定重要文化財（建造物）



解説

吉川八幡宮の石鳥居をくぐって参道を登ると、県指定重要文化財の「吉川八幡宮随神門」（昭和59年4月10日指定）が私たちを迎えてくれます。

この随神門は、三間・二間の丸柱造りで両脇に随神を祀り、正面の間は通路となり、下部は吹放ち構造（八脚門）になっています。棟札によると、江戸時代の寛延3年（1750年）の建立であり、木鼻彫刻に桃山時代の形式が認められます。随神門は、毎年10月に催される吉川八幡宮当番祭の例大祭での「走り競べ」でもおなじみです。



当番祭での走り競べでは「当番様」が駆け抜けます。

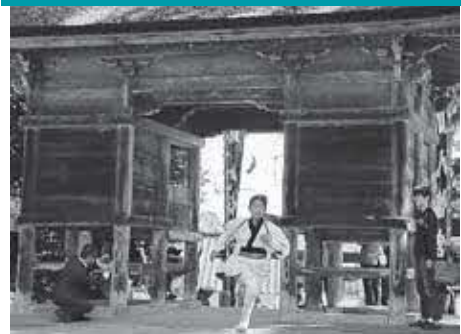

吉備中央町文化財保護委員からのワンポイントアドバイス

沼本 龍 委員

吉川八幡宮の境内は、石造物を含め、実に多くの文化財で構成されています。

今回紹介した随神門の現在の屋根は檜皮葺きですが、古写真や古記録によると、以前は桐葺きでした。明治45年（1912年）本殿の屋根葺き替えと共に、檜皮葺きに改められたものと思われます。また、石鳥居から随神門を結ぶ参道の中心線は、拝殿の正面に向かわず、本殿の正面に向かって配置されています。（参考文献：『重要文化財吉川八幡宮本殿保存修理報告書』）

お問い合わせ先 教育委員会事務局 生涯学習班 ☎0866-56-9191

奇跡の出会いをあなたの元へ届けたい

あなたの婚活をサポートします！

 &
 
 コラボ企画！
 出会いcafé[糸] 商工会青年部

岡山県のだ真ん中でおもてなし♥ ～ピザづくり体験～を開催しました！

3月17日（日）、農家民宿 古那志屋で、ピザづくりイベントを開催しました！

参加者18名がそれぞれ好きなようにトッピング&石窯でピザ焼きをして、出来たてのピザを堪能♪その後、マシュマロチャレンジやティータイムで交流を深めました♪



3市町(新見市・高梁市・吉備中央町)合同婚活パーティ

Classical カップリングパーティー in 吹屋 2024

レトロな町並みが広がるカップルの聖地「高梁市吹屋地区」でベンガラ染め体験や町並み散策を楽しみながら、素敵な出会いを見つけませんか？

- 🌞日 時 令和6年5月11日(土) 午後1時～4時30分
- 🌞場 所 ラフォーレ吹屋ほか
- 🌞参加条件 25歳～45歳の独身男女
- 🌞募集定員 男女各15名(合計30名)
- 🌞参加費 2,000円
- 🌞申込期限 令和6年4月29日(月)

お申し込みはこちら▶



【お申し込み先】 有限会社チアーズ ☎086-461-0506

道の駅かもがわ円城30周年記念イベント



日時：令和6年5月5日(日)

場所：道の駅かもがわ円城 農産物直売所および第2駐車場

国道429号線沿いに「峠の茶屋」として岡山県で最初にできた道の駅かもがわ円城。たくさんの生産者さま、地域の皆さまのおかげで30周年を迎えました！ありがとうございます。

感謝の気持ちを込め、記念イベントを開催します。道の駅ならではの野菜の詰め放題、お子さんと楽しめるスーパーボールすくい、バルーンアートなどの出し物、1,000組限定で紅白饅頭の配布も行います！

いつも来てくださっている方も、お久しぶりの方も、初めての方も、ぜひこの機会に道の駅かもがわ円城へお越しください。また、これからも皆さまと共にある道の駅でありたいと思っておりますので、今後ともどうぞよろしくお願いいたします。

円城朝イチ	8:00～11:00
紅白饅頭配布	8:30～なくなり次第終了 ※1,000組限定
野菜の詰め放題	9:30～10:20 13:30～14:20
スーパーボールすくい	9:30～
フルフルキッズダンス	10:30～/11:30～
バルーンアート	11:00～/13:00～
福引 ※1,000円以上お買い上げの方	

お問い合わせ先 道の駅かもがわ円城 ☎0867-34-1717

📷 2/25 ベーゼンドルファーファミリーコンサート開催

ロマン高原かよう総合会館で、ベーゼンドルファーファミリーコンサート（山名音楽事務所 企画監修）が開催され、238名が来場されました。第1部では、山名明日香さんと角田奈名子さんによるベーゼンドルファーでの連弾から始まり、中山那奈さんと小島佳世さんによる歌唱や山名さんによるオカリナとともに、素敵な演奏が披露されました。また、第2部では、新見ウインドアンサンブルによる吹奏楽、山名さんによるピアノ演奏、森安高廣さんによる指揮で繰り広げられる楽しいステージが披露され、観客は手拍子を交えながら心躍るひとときを過ごしていました。



📷 3/2 ハートフルコンサート in きびちゅうおう開催

ロマン高原かよう総合会館で「ハートフルコンサートinきびちゅうおう」が開催され、566名が来場されました。これは、町内における芸術文化への意識向上と交流推進を図るために開催されたものです。

当日は、陸上自衛隊第13音楽隊により、ディズニーメロデーや風の谷のナウシカなど、子どもも大人も楽しめる多彩な曲が演奏されました。また、素敵な演奏とともに「ハナミズキ」の歌唱が行われ、力強くもはかない歌声に観客は酔いしれていました。



ロマン高原かよう総合会館で、吉備中央町文化協会が主催する「第15回吉備中央町総合文化祭」が開催され、文化協会に所属している約30もの団体が日ごろの活動の成果を存分に披露しました。

展示の部では、彫刻や工芸、写真、生け花やアメリカンフラワーなどの出展、吉備高原学園高等学校の生徒の作品や吉備中央町社会福祉協議会による作品が展示されました。そして、ステージの部では、ピアノやオカリナ、スコップ三味線の演奏、合唱やカラオケなどの歌唱、日本舞踊やフラダンス、レクリエーションダンスなどの踊りが披露され、次々と繰り広げられるステージに観客は楽しんでいました。ステージの部終了後には、豪華賞品が当たる抽選会が行われ、盛り上がりを見せていました。また、しんまちあきんどの皆さまには、チラシの作成や当日の出店などにご協力いただき、バザー販売も好調でした。



吉川カラオケ同好会



うまカラ倶楽部



上竹カラオケ同好会



きびピアノクラブ



さつき会



虹のハーモニー



つくし会



上竹フラ・アポ



恵香流スコップ三味線



吉備中央児童合唱団・高梁少年少女合唱団



ナニ・リーリア豊野



レクダンスひまわり



きびオカリナクラブ



賀陽フォークダンスクラブ

📷 3/2 吉備高原学園高等学校31期生 卒業証書授与式

吉備高原学園高等学校31期生79名に卒業証書が授与されました。卒業生代表の小林裕太こばやしゆうたさんが保護者や先生方、在校生等に感謝の気持ちを伝えるとともに、「この3年間で学んだ経験と共に支え合った31期生の絆を胸に、思いやりと勇気を持って日々邁進していきます」と答辞を述べました。また、3年間の思い出を振り返るビデオ上映が行われ、卒業生からは懐かしむ声と笑い声が上がりました。



📷 3/12 加賀中学校10期生卒業証書授与式

加賀中学校10期生66名に卒業証書が授与されました。卒業生代表の繁田穂花しげたほのかさんが中学校生活を振り返りながら、保護者や先生方、スクールバスの運転手、地域の方々、在校生、そして同級生に向けて感謝の気持ちを伝え、「大きな壁にぶつかることもあると思いますが、そんな時はこの加賀中学校で共に学び、笑い合った仲間を思い出し、3年間で得た学びを胸に力強く進んでいきます」と答辞を述べました。



📷 3/19~21 町内9小学校で計69名が卒業

吉備高原小学校では、6年生9名が卒業を迎えました。卒業証書を授与された卒業生は、家族や先生方への感謝と中学生になる自身の今後の抱負を述べました。また、在校生から卒業生一人一人に対してメッセージやエールが送られ、卒業生は小学校6年間の思い出を振り返り、別れを惜しみながらも、新たな旅立ちに向けて学び舎を後にしました。





愛育委員会活動報告 新山支部

御北小学校の児童たちに、新型コロナウイルス感染症等への予防対策として、手洗いの重要性について指導を行いました。手洗いチェッカーで、どの部分が洗えていないかを各自で確認しました。洗い残しが多く、洗いにくかった爪は、爪ブラシを使用することでより洗いやすくなるという効果が得られました。

チェックが終わった後、児童からは「洗い残しの部分があったので、これからは気を付けて手洗いをする」と積極的な感想が多くありました。今後も愛育委員として、地域の子どもたちの健康を守るお手伝いができるよう頑張っていきたいと思えます。

手洗い
チェック中



手の汚れが
残っていた場所
にしるしを記入



県道高梁御津線(岡山県加賀郡吉備中央町下加茂地内)の 通行止め箇所の解除について

令和5年6月30日、岡山県加賀郡吉備中央町下加茂地内の県道高梁御津線において、落石が発生し、同日午前8時から落石箇所を含む100m間を全面通行止めとしていましたが、令和6年4月11日(木)の午後3時に交通規制が解除されました。

地域の皆さま、ご通行される皆さまには、長期間にわたり、ご理解とご協力をいただき誠にありがとうございました。詳しくは、岡山県のホームページをご覧ください。

詳細はこちら▼



ドリームジャンボミニも同時発売

1等・前後賞

ドリームジャンボ

5億円

県内での宝くじの売り上げは、公園、学校などの教育施設の充実など、県民のみなさんの身近なところに役立てられています。宝くじは、「県内」でご購入ください。

発売
期間

5/8(水) ~ 6/7(金)

お問い合わせ先/岡山県総務部財政課 TEL 086-226-7254



ご寄附に感謝します 育英資金 (敬称略)

香典返し(金一封) 立石 美和 (下加茂) 宮本 博輝 (尾原) 金森 和治 (下土井)

この育英資金は、皆さまからのご寄附によって運営しています。会計管理室、各支所・出張所でご寄附を随時受け付けています。



人口 10,259人 (-38)

男 4,946人 (-18)

3月の自然増減 -21

世帯 5,149戸 (-1)

女 5,313人 (-20)

3月の社会増減 -17

※令和6年4月1日現在()は前月との増減 ※自然増減:出生者数と死亡者数の差 ※社会増減:転入者数と転出者数の差

火災・救急 ●火災情報 ☎086-226-0119 (現在の火災情報)

テレホンガイド ●岡山市内救急病院案内 ☎086-231-0119 (岡山市消防局の職員から管内の休日・夜間の救急病院案内・診察情報)

